



1200 Series All-In-One

Gebruikershandleiding

Edition: February 2006

The following paragraph does not apply to any country where such provisions are inconsistent with local law: LEXMARK INTERNATIONAL, INC., PROVIDES THIS PUBLICATION "AS IS" WITHOUT WARRANTY OF ANY KIND, EITHER EXPRESS OR IMPLIED, INCLUDING, BUT NOT LIMITED TO, THE IMPLIED WARRANTIES OF MERCHANTABILITY OR FITNESS FOR A PARTICULAR PURPOSE. Some states do not allow disclaimer of express or implied warranties in certain transactions; therefore, this statement may not apply to you.

This publication could include technical inaccuracies or typographical errors. Changes are periodically made to the information herein; these changes will be incorporated in later editions. Improvements or changes in the products or the programs described may be made at any time.

Comments about this publication may be addressed to Lexmark International, Inc., Department F95/032-2, 740 West New Circle Road, Lexington, Kentucky 40550, U.S.A. In the United Kingdom and Eire, send to Lexmark International Ltd., Marketing and Services Department, Westhorpe House, Westhorpe, Marlow Bucks SL7 3RQ. Lexmark may use or distribute any of the information you supply in any way it believes appropriate without incurring any obligation to you. To obtain additional copies of publications related to this product, visit the Lexmark Web site at www.lexmark.com.

References in this publication to products, programs, or services do not imply that the manufacturer intends to make these available in all countries in which it operates. Any reference to a product, program, or service is not intended to state or imply that only that product, program, or service may be used. Any functionally equivalent product, program, or service that does not infringe any existing intellectual property right may be used instead. Evaluation and verification of operation in conjunction with other products, programs, or services, except those expressly designated by the manufacturer, are the user's responsibility.

© 2006 Lexmark International, Inc.

All rights reserved.

UNITED STATES GOVERNMENT RIGHTS

This software and any accompanying documentation provided under this agreement are commercial computer software and documentation developed exclusively at private expense.

Veiligheidsvoorschriften

- Gebruik alleen de netvoeding en het netsnoer die bij dit product worden geleverd of de door de fabrikant goedgekeurde vervangende onderdelen.
- Sluit het netsnoer aan op een goed toegankelijk stopcontact in de buurt van het product.
Let op: Installeer dit product nooit tijdens onweer en sluit nooit kabels, zoals het netsnoer of de telefoonkabel, aan tijdens onweer.
- Neem contact op met een professionele onderhoudstechnicus voor onderhoud en reparaties die niet in de gebruikersaanwijzing worden beschreven.
- Dit product is ontworpen, getest en goedgekeurd volgens de strenge internationale veiligheidsvoorschriften die van toepassing zijn op het gebruik van specifieke Lexmark onderdelen. De veiligheidsfuncties van bepaalde onderdelen zijn niet altijd duidelijk zichtbaar. Lexmark is niet verantwoordelijk voor het gebruik van vervangende onderdelen.

Inhoud

Meer informatie	4
------------------------------	----------

Informatie over de All-In-One	4
--	----------

All-In-One instellen.....	4
---------------------------	---

Onderdelen van de All-In-One	4
------------------------------------	---

Bedieningspaneel gebruiken.....	5
---------------------------------	---

Informatie over de software	5
--	----------

Lexmark Takencentrum gebruiken.....	5
-------------------------------------	---

Printereigenschappen gebruiken	7
--------------------------------------	---

Lexmark Printeroplossingen gebruiken.....	8
---	---

Lexmark Foto-editor gebruiken	9
-------------------------------------	---

All-In-One gebruiken	9
-----------------------------------	----------

Afdrukken.....	9
----------------	---

Scannen.....	11
--------------	----

Kopiëren.....	12
---------------	----

Faxen	12
-------------	----

Leuke projecten maken.....	13
----------------------------	----

Inktcartridges vervangen.....	13
-------------------------------	----

Problemen oplossen.....	14
--------------------------------	-----------

Controlelijst voor het oplossen van problemen.....	14
--	----

Problemen met instellen oplossen.....	14
---------------------------------------	----

Problemen met afdrukken oplossen	15
--	----

Problemen met scannen, kopiëren en faxen oplossen	16
--	----

Software verwijderen en opnieuw installeren	16
---	----

Andere ondersteuningsmogelijkheden	17
--	----

Kennisgevingen	17
-----------------------------	-----------

Meer informatie

Bron	Beschrijving
<i>Installatiehandleiding</i>	Instructies voor het instellen van de hardware en software en informatie over het oplossen van problemen met het instellen.
Cd	<ul style="list-style-type: none">• Software voor de All-In-One, inclusief het volgende:<ul style="list-style-type: none">– Lexmark Takencentrum– Lexmark Foto-editor– Printereigenschappen– Lexmark Printeroplossingen• Stuurprogramma's voor de All-In-One• Een online <i>gebruikershandleiding</i> met algemene gebruiksinformatie• Een Leesmij-bestand <p>Dit bestand bevat de meest recente informatie over technische wijzigingen aan de All-In-One. Als u het Leesmij-bestand wilt openen nadat u de software voor de All-In-One hebt geïnstalleerd, klikt u op Start → Programma's → Productnaam → Leesmij.</p>
Website van Lexmark	<p>http://support.lexmark.com</p> <p>Informatie over:</p> <ul style="list-style-type: none">• Upgrades: informatie over software-upgrades• Klantenservice: contactgegevens, status van bestellingen en garantie• Downloads: stuurprogramma's• Oplossingen: tips en informatie over het oplossen van problemen• Referentie: productdocumentatie en -specificaties

Informatie over de All-In-One

All-In-One instellen

Als u de hardware en de software nog niet hebt geïnstalleerd, voert u de procedure in de *installatiehandleiding* uit. Zie "Problemen met instellen oplossen" op pagina 14 als u hierbij problemen ondervindt.

Onderdelen van de All-In-One

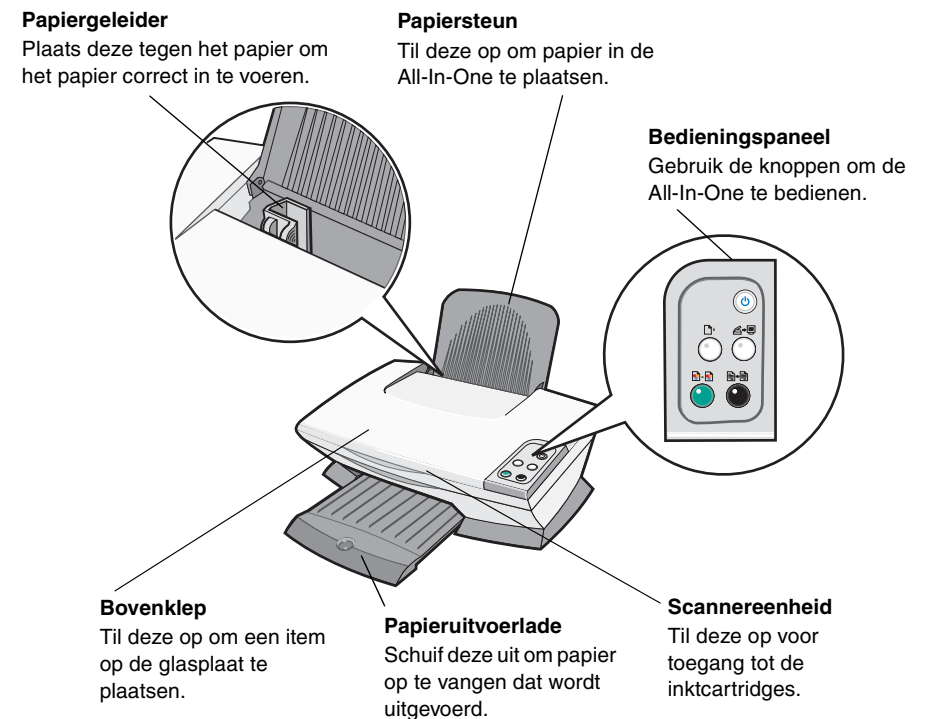

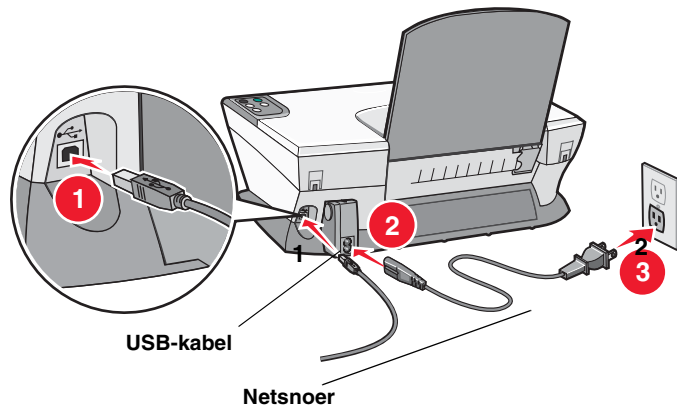

Bedieningspaneel gebruiken

De All-In-One is voorzien van een bedieningspaneel met knoppen voor scannen en kopiëren.



Opmerking: zowel de computer als de All-In-One moeten zijn ingeschakeld als u kopieën wilt maken.

Informatie over de software

De software van de All-In-One bestaat uit vier hoofdonderdelen:

- Lexmark 1200 Series Takencentrum (scannen, kopiëren en faxen)
- Printereigenschappen (afdrukken)
- Lexmark Printeroplossingen (problemen oplossen, onderhoud en informatie over het bestellen van cartridges)
- Lexmark Foto-editor (afbeeldingen bewerken)

Lexmark Takencentrum gebruiken

Met het Lexmark 1200 Series Takencentrum kunt u documenten scannen, kopiëren en faxen. U kunt het Takencentrum op drie manieren openen:

- Klik op **Start** ▶ **Programma's** ▶ **Lexmark 1200 Series** ▶ **Lexmark Takencentrum**.
- Dubbelklik op het pictogram **Lexmark 1200 Series Takencentrum** op het bureaublad.
- Druk op **Scannen** op het bedieningspaneel. Zie pagina 5 voor meer informatie over het bedieningspaneel.

Het hoofdvenster voor het Takencentrum verschijnt.

Takencentrum

Hoofdvenster voor het Takencentrum



Hoofdvenster voor het Takencentrum

Het hoofdvenster voor het Takencentrum bestaat uit vier gedeelten: Scannen, Kopiëren en Speciale taken en een voorbeeldgedeelte.

Vanuit dit gedeelte:	U kunt de volgende handelingen uitvoeren:
Scannen	<ul style="list-style-type: none"> Een programma selecteren om de gescande afbeelding naartoe te sturen. Afbeeldingstype voor scannen selecteren. Selecteren waarvoor de scan wordt gebruikt. <p>Opmerking: klik op Meer scaninstellingen weergeven om alle instellingen weer te geven.</p>
Kopiëren	<ul style="list-style-type: none"> Het aantal en de kleur van de kopieën selecteren. Een afdrukkwaliteit voor de kopieën selecteren. Het formaat van de gescande afbeelding aanpassen. Kopieën lichter of donkerder maken. Kopieën vergroten of verkleinen. <p>Opmerking: klik op Meer kopieerinstellingen weergeven om alle instellingen weer te geven.</p>
Speciale taken	<p>Kiezen uit een grote verscheidenheid aan creatieve ideeën.</p> <ul style="list-style-type: none"> Afbeelding vergroten of verkleinen. Afbeelding meerdere keren herhalen op een pagina. Afbeelding afdrukken als een poster van meerdere pagina's. Afbeelding naar een bekende e-mailen. Faxen via de modem van de computer. Afbeelding of document opslaan. Tekst in een gescand document (OCR) bewerken. Afbeelding aanpassen met een foto-editor.
Voorbeeldgedeelte	<ul style="list-style-type: none"> Gedeelte van het voorbeeld selecteren voor scannen. Een afbeelding weergeven die wordt afgedrukt of gekopieerd.

Opmerking: klik op de knop **Help** in de rechterbovenhoek van het venster voor meer informatie over het hoofdvenster voor het Takencentrum.

De pagina Opgeslagen afbeeldingen weergeven

Met de pagina Opgeslagen afbeeldingen weergeven kunt u taken uitvoeren met opgeslagen afbeeldingen op de computer. De pagina Opgeslagen afbeeldingen weergeven bestaat uit drie gedeelten.

Vanuit dit gedeelte:	U kunt de volgende handelingen uitvoeren:
Openen met	Een programma selecteren om de opgeslagen afbeelding naartoe te sturen.
Kopie afdrukken	<ul style="list-style-type: none"> Het aantal en de kleur van de kopieën selecteren. Een afdrukkwaliteit voor de kopieën selecteren. Kopieën lichter of donkerder maken. Kopieën vergroten of verkleinen. <p>Opmerking: klik op Meer kopieerinstellingen weergeven om alle instellingen weer te geven.</p>
Speciale taken	Kiezen uit een grote verscheidenheid aan creatieve ideeën. Zie pagina 6 voor meer informatie.

Opmerking: klik op de knop **Help** in de rechterbovenhoek van het venster voor meer informatie over deze pagina.

De pagina Onderhoud/problemen oplossen

Op de pagina Onderhoud/problemen oplossen vindt u rechtstreekse koppelingen naar Lexmark Printeroplossingen. U kunt kiezen uit de volgende onderwerpen:

- Problemen met afdrukkwaliteit oplossen
- Problemen met de All-In-One oplossen
- Apparaatstatus en inktvoorraden
- Meer tips voor afdrukken en procedures
- Contactgegevens
- Geavanceerd (opties voor stijl, spraak en communicatie)
- Softwareversie en copyrightgegevens weergeven

Zie pagina 8 voor meer informatie over Lexmark Printeroplossingen.

Opmerking: klik op de knop **Help** in de rechterbovenhoek van het venster voor meer informatie over deze pagina.

Printereigenschappen gebruiken

Met Printereigenschappen beheert u de afdrukfunctie van de All-In-One. U kunt de instellingen in Printereigenschappen aanpassen aan het type project dat u wilt maken. U opent als volgt Printereigenschappen vanuit vrijwel elk programma:

- 1 Kies **Afdrukken** in het menu Bestand van het programma.
- 2 Klik in het dialoogvenster Afdrukken op **Eigenschappen**, **Voorkeuren**, **Opties** of **Instellen** (afhankelijk van het programma).

Het venster Printereigenschappen verschijnt.

Opmerking: in sommige programma's opent u Printereigenschappen op een andere manier.

Printereigenschappen

Het tabblad Kwaliteit/exemplaren en het menu Taken

Menu Taken

Kies een van de projecten in het menu voor meer informatie over het afdrukken van foto's, banners, enveloppen, posters en nog veel meer.

De tabbladen van Printereigenschappen

Gebruik de tabbladen Kwaliteit/exemplaren, Papierinstellingen en Afdrukindeling om de afdrukinstellingen te selecteren.

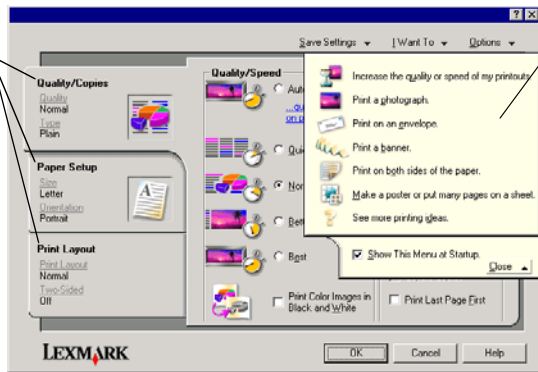

Het menu Taken

Het menu Taken wordt weergegeven wanneer u Printereigenschappen opent. Dit menu bevat een aantal wizards voor afdruktaken die u helpen bij het selecteren van de juiste printerinstellingen voor uw projecten. Sluit het menu wanneer u het dialoogvenster Printereigenschappen volledig wilt weergeven.

De tabbladen van Printereigenschappen

Alle printerinstellingen bevinden zich op de drie belangrijkste tabbladen van Printereigenschappen: Kwaliteit/exemplaren, Papierinstellingen en Afdrukindeling.

Tabblad:	Instellingen:
Kwaliteit/exemplaren	<p>Kwaliteit/snelheid: selecteer een instelling voor Kwaliteit/snelheid.</p> <p>Meerdere exemplaren: geef aan hoe de All-In-One meerdere exemplaren van één afdruktaak (gesorteerd of normaal) moet afdrukken.</p> <p>Kleurenafbeeldingen in zwart-wit afdrukken: selecteer deze optie om kleurenafbeeldingen in zwart-wit af te drukken.</p>
Papierinstellingen	<p>Soort: selecteer de papiersoort die u gebruikt.</p> <p>Papierformaat: selecteer het formaat van het papier dat u gebruikt.</p> <p>Afdrukstand: selecteer in welke stand u het document op de pagina wilt afdrukken. U kunt staand of liggend afdrukken.</p>
Afdrukindeling	<p>Indeling: selecteer de indeling waarmee u wilt afdrukken.</p> <p>Dubbelzijdig afdrukken: selecteer deze optie als u op beide zijden van het papier wilt afdrukken.</p>

Opmerking: klik met de rechtermuisknop op een instelling in het venster en kies **Wat is dit?** voor meer informatie over deze instellingen.

Het menu Instellingen opslaan

In het menu Instellingen opslaan kunt u de huidige Printereigenschappen opslaan onder een bepaalde naam voor later gebruik. U kunt maximaal vijf aangepaste instellingen opslaan.

Het menu Opties

In het menu Opties kunt u wijzigingen aanbrengen in de opties voor kwaliteit, indeling en afdrukstatus. Open de dialoogvensters voor deze tabbladen en klik op de knop **Help** in het dialoogvenster voor meer informatie over deze instellingen.

Vanuit het menu Opties kunt u ook rechtstreeks overschakelen naar verschillende onderdelen van Lexmark Printeroplossingen (zie pagina 8) en informatie over softwareversies.

Lexmark Printeroplossingen gebruiken

Lexmark 1200 Series Printeroplossingen is een belangrijke bron van informatie.

Als u Lexmark Printeroplossingen wilt openen, klikt u op **Start** ▶

Programma's ▶ **Lexmark 1200 Series** ▶ **Lexmark 1200 Series Printeroplossingen**.

Het tabblad Printerstatus verschijnt.

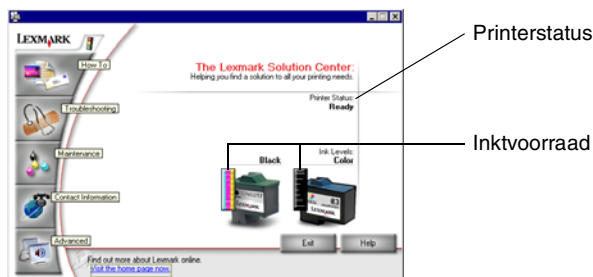

Lexmark Printeroplossingen bestaat uit zes tabbladen: Printerstatus, Hoe, Problemen oplossen, Onderhoud, Contactgegevens en Geavanceerd.

Tabblad:	U kunt de volgende handelingen uitvoeren:
Printerstatus (hoofdvenster)	<ul style="list-style-type: none"> Status van de All-In-One bekijken. Als de All-In-One bijvoorbeeld een document afdrukt, is de status Bezig met afdrukken. De inktvoorraad van de inktcartridges controleren.

Tabblad:	U kunt de volgende handelingen uitvoeren:
Hoe	Informatie over: <ul style="list-style-type: none"> Scannen, kopiëren, faxen en afdrukken. Instellingen zoeken en wijzigen. Basisfuncties gebruiken. Projecten, zoals banners en opstrijktransfers, afdrukken.
Problemen oplossen	<ul style="list-style-type: none"> Tips over de huidige status. Problemen met de All-In-One oplossen
Onderhoud	<ul style="list-style-type: none"> Een nieuwe inktcartridge installeren. <p>Opmerking: wacht tot het scannen is voltooid voordat u nieuwe cartridges installeert.</p> <ul style="list-style-type: none"> Mogelijkheden voor het aanschaffen van nieuwe cartridges bekijken. Een testpagina afdrukken. Reinigen om horizontale strepen te voorkomen. Uitlijnen om vage randen te voorkomen. Andere problemen met inkt oplossen Achtergebleven materiaal verwijderen na afdrukken van Japanse briefkaarten.
Contactgegevens	<ul style="list-style-type: none"> Informatie over contact opnemen met Lexmark via telefoon, e-mail of internet.
Geavanceerd	<ul style="list-style-type: none"> De weergave van het venster Afdrukstatus wijzigen en gesproken berichten voor afdrukken in- of uitschakelen. De netwerkinstellingen voor de printer wijzigen. Informatie weergeven over de versie van de software.

Opmerking: klik op de knop **Help** in de rechterbenedenhoek van het venster voor meer informatie.

Lexmark Foto-editor gebruiken

Met Lexmark Foto-editor kunt u afbeeldingen bewerken. Als u Lexmark Foto-editor wilt openen, klikt u op **Start ▶ Programma's ▶ Lexmark 1200 Series ▶ Lexmark Foto-editor**.

Lexmark Foto-editor verschijnt.

Hulpmiddelen voor retoucheren

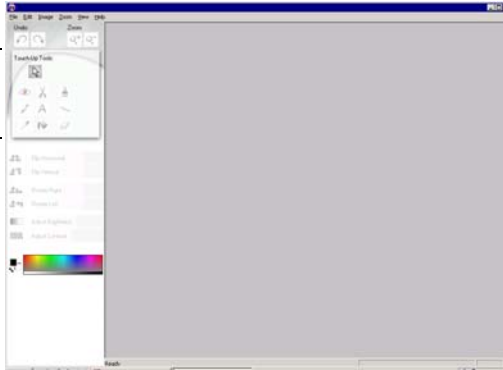

Met de hulpmiddelen voor retoucheren kunt u afbeeldingen bewerken.

Opmerking: plaats de aanwijzer boven het hulpmiddel voor een beschrijving.

All-In-One gebruiken

In de volgende gedeelten wordt uitgelegd hoe u de standaardtaken voor afdrukken, scannen, kopiëren en faxen uitvoert.

Afdrukken

Via het menu Taken van Printereigenschappen (zie pagina 7) zijn verschillende wizards beschikbaar waarmee u bepaalde taken kunt uitvoeren, zoals het afdrukken van foto's, banners of posters.

- 1 Plaats de juiste papiersoort voor het document dat u wilt afdrukken in de All-In-One. Plaats het papier met de afdrukszijde naar boven tegen de

rechterzijde van de papiersteun. Controleer of u het juiste papierformaat hebt geselecteerd voor het document. Zie pagina 10. voor meer informatie.



Maximumaantal:

- 100 vellen normaal papier
- 25 vellen met etiketten
- 25 opstrijktransfers
- 25 vellen fotopapier of glossy papier
- 10 transparanten
- 20 vellen bannerpapier
- 10 wenskaarten
- 10 Hagaki-kaarten
- 10 enveloppen

Opmerking: Transparanten en foto's moeten langer drogen. Daarom kunt u het beste de afzonderlijke transparanten of foto's verwijderen zodra deze uit de printer komen en deze laten drogen. Hiermee voorkomt u dat de inkt gaat vlekken.

Opmerking: plaats geen enveloppen met:

- gaten, perforaties, uitsparingen of reliëf
- sluitkoordjes, metalen klemmetjes of sluitingen
- een niet-afgedekte lijmstrook op de flap

2 Druk de papiergeleider in en schuif deze tegen de linkerzijde van het papier.



3 Controleer of de All-In-One is ingeschakeld.

4 Klik op **Bestand** ► **Afdrukken**.

5 Klik in het dialoogvenster Afdrukken op **Eigenschappen**, **Voorkeuren**, **Opties** of **Instellen** (afhankelijk van het programma).

Het dialoogvenster Printereigenschappen verschijnt.

6 Als de afdruktaak die u wilt uitvoeren onderdeel is van het menu **Taken**, klikt u op dit menu en volgt u de aanwijzingen op het scherm. Klik anders op **Sluiten** onder aan het menu.

7 Selecteer de instellingen voor kwaliteit, snelheid en kopiëren op het tabblad **Kwaliteit/exemplaren**.

Klik met de rechtermuisknop op een instelling op het scherm en kies **Wat is dit?** voor meer informatie over de betreffende instelling.

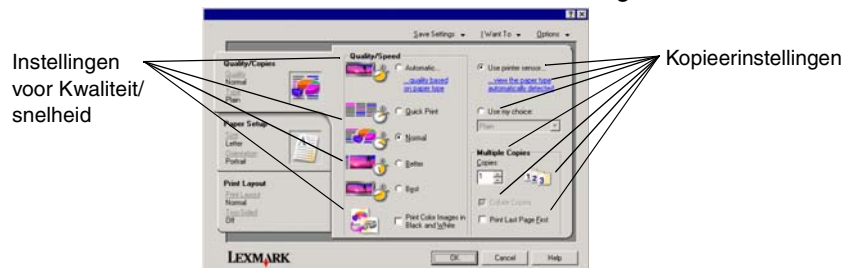

8 Selecteer een papiersoort, papierformaat en afdrukstand op het tabblad **Papierinstellingen**.

Klik met de rechtermuisknop op een instelling op het scherm en kies **Wat is dit?** voor meer informatie over de betreffende instelling.

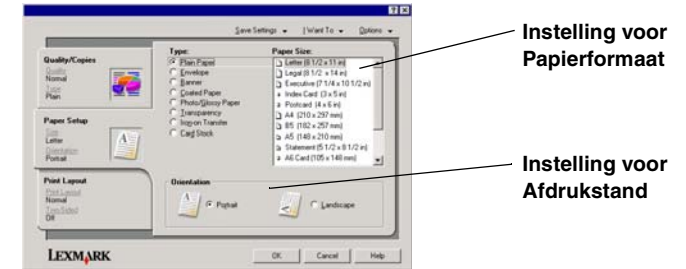

9 Selecteer voor het document een instelling voor indeling en voor dubbelzijdig afdrukken op het tabblad **Afdrukindeling**.

Klik met de rechtermuisknop op een instelling op het scherm en kies **Wat is dit?** voor meer informatie over de betreffende instelling.

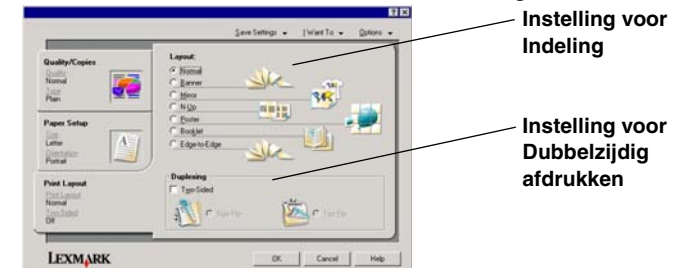

10 Als u de gewenste instellingen hebt opgegeven in Printereigenschappen, klikt u op **OK** onder in het venster om terug te gaan naar het dialoogvenster Afdrukken.

11 Klik op **Afdrukken** om de afdruktaak te voltooien.

Scannen

In de volgende procedure wordt aangegeven hoe u afbeeldingen kunt scannen en opslaan.

- 1 Open de bovenklep van de All-In-One.
- 2 Plaats het item dat u wilt scannen met de bedrukte zijde naar beneden op de glasplaat. Zorg dat de linkerbovenhoek van de voorzijde van het item gelijkligt aan de pijl.

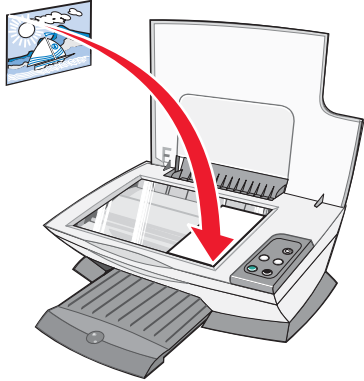

- 3 Sluit de bovenklep.
- 4 Open het **Lexmark Takencentrum** (zie pagina 5).
Het hoofdvenster voor het Takencentrum verschijnt.
- 5 Klik op de knop **Nu weergeven** in de rechterbovenhoek van het hoofdvenster voor het Takencentrum.
Een afbeelding van het gescande item verschijnt in het voorbeeldgedeelte.
- 6 Klik op het voorbeeld en sleep de aanwijzer om het gebied te selecteren dat u wilt scannen.
- 7 Klik op **Meer scaninstellingen weergeven** als u alle instellingen wilt weergeven of instellingen wilt wijzigen.

- 8 Geef de gewenste scaninstellingen op.

Selecteer een programma waarnaar u de afbeelding wilt verzenden in de keuzelijst Gescande afbeelding verzenden naar of klik op **Speciale taken** om een lijst met projecten weer te geven.

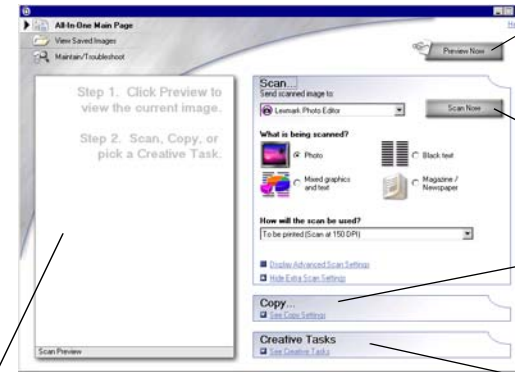

Voorbeeldgedeelte

Hier kunt u een voorbeeld van de afbeelding bekijken en het te scannen gebied selecteren.

Nu weergeven

Klik op deze knop om een voorbeeld van de afbeelding weer te geven.

Nu scannen

Klik op deze knop om het item op de glasplaat te scannen.

Instellingen voor

Nu kopiëren

Pas de instellingen aan voor het item dat u wilt scannen.

Speciale taken

Geef aan wat u wilt doen met het gescande item.

- 9 Als u de gescande afbeelding verzendt naar een programma, klikt u op **Nu scannen** om de scan te voltooien. Als u het menu **Speciale taken** gebruikt, volgt u de aanwijzingen op het scherm.

Zie pagina 6 voor een overzicht van de speciale taken die beschikbaar zijn in het hoofdvenster voor Takencentrum.

Kopiëren

Opmerking: u kunt een kleurenkopie of een zwart-witkopie maken. Druk op **Kleur** of **Zwart** op het bedieningspaneel.

U maakt als volgt kopieën in zwart-wit, grijs of kleur:

- 1 Open de bovenklep van de All-In-One.
- 2 Plaats het item dat u wilt kopiëren met de bedrukte zijde naar beneden op de glasplaat. Zorg dat de linkerbovenhoek van de voorzijde van het item gelijklijgt aan de pijl.

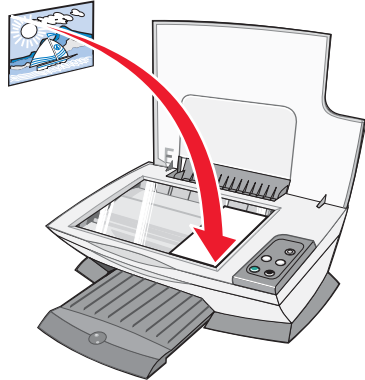

- 3 Sluit de bovenklep.
- 4 Open het **Lexmark Takencentrum** (zie pagina 5). Het hoofdvenster voor het Takencentrum verschijnt.
- 5 Klik op **Meer kopieerinstellingen weergeven** als u alle instellingen wilt weergeven of instellingen wilt wijzigen.

Het gedeelte voor kopiëren wordt uitgebreid:

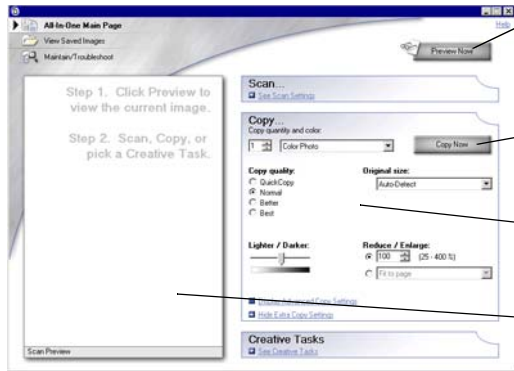

Nu weergeven

Klik op deze knop om een voorbeeld van de afbeelding weer te geven.

Nu kopiëren

Klik op deze knop om de afbeelding te kopiëren.

Kopieerinstellingen

Pas de instellingen aan voor de kopie.

Voorbeeldgedeelte

Hier kunt u een voorbeeld van de afbeelding bekijken en het te kopiëren gebied selecteren.

- 6 Geef de gewenste kopieerinstellingen op.

Opmerking: wellicht moet u de afbeelding verkleinen of vergroten.

- 7 Klik op **Nu kopiëren**.

Faxen

In de volgende procedure wordt aangegeven hoe u een fax verstuurt met de modem van de computer.

- 1 Open de bovenklep.
- 2 Plaats het item dat u wilt faxen met de bedrukte zijde naar beneden op de glasplaat. Zorg dat de linkerbovenhoek van de voorzijde van het item gelijklijgt aan de pijl.

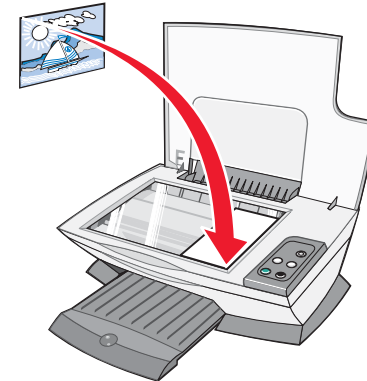

- 3 Sluit de bovenklep.
- 4 Open het **Lexmark Takencentrum** (zie pagina 5).
- 5 Klik op **Afbeelding of document faxen** in het gedeelte **Speciale taken** van het hoofdvenster voor het Takencentrum.
- 6 Volg de aanwijzingen op het scherm.

Problemen oplossen

In dit gedeelte vindt u informatie waarmee u problemen met de All-In-One kunt oplossen. Extra informatie over het oplossen van problemen kunt u vinden in Lexmark Printeroplossingen. Zie pagina 8 voor informatie over het openen van Lexmark Printeroplossingen

Controlelijst voor het oplossen van problemen

Voordat u probeert het probleem op te lossen, controleert u het volgende:

- Het netsnoer is stevig aangesloten op de All-In-One en een werkend stopcontact?
- De computer en de All-In-One zijn ingeschakeld?
- De USB-kabel is stevig aangesloten op de computer en de All-In-One?
- U hebt de sticker en transparante tape van beide inktcartridges verwijderd? Raadpleeg de installatiehandleiding voor meer informatie.
- De zwarte inktcartridge is stevig in de rechterhouder geplaatst en de kleureninkcartridge stevig in de linkerhouder?
- Het papier is correct geplaatst? Duw het papier niet te ver in de printer.
- De printersoftware is correct geïnstalleerd? Raadpleeg de installatiehandleiding voor meer informatie.
- De Lexmark 1200 Series is ingesteld als standaardprinter? Als u dit wilt controleren, klikt u op **Start ▶ Instellingen ▶ Printers**. Als de Lexmark 1200 Series niet is ingesteld als standaardprinter, moet u de software verwijderen en opnieuw installeren. Zie pagina 16 voor meer informatie.

Problemen met instellen oplossen

Probleem:	Zie pagina:
Aan/uit-lampje brandt niet	14
Uitlijningspagina wordt niet afgedrukt	14
Er gebeurt niets als de cd met software van de All-In-One in het cd-rom-station wordt geplaatst	15
All-In-One communiceert niet met de computer	15
Installatie lijkt niet volledig uitgevoerd	15
All-In-One drukt langzaam af	15
Afdruk is te donker of bevat vlekken	15
Verticale lijnen zijn gekarteld of randen zijn gerafeld	15
Afbeeldingen of effen zwarte vlakken vertonen witte lijnen	16
All-In-One heeft een papierstoring	16
Scannen is mislukt	16
Scannen of een gescande afbeelding gebruiken met een programma duurt te lang of de computer loopt vast	16
Rand van de kopie is niet afgedrukt	16
De knop Kopiëren op het bedieningspaneel werkt niet	16
De faxfunctie werkt niet	16

Aan/uit-lampje brandt niet

- 1 Controleer of het netsnoer goed is aangesloten.
- 2 Druk op **Aan/uit** op het bedieningspaneel.

Uitlijningspagina wordt niet afgedrukt

- 1 Controleer of u de sticker en transparante tape van beide inktcartridges hebt verwijderd. Raadpleeg de installatiehandleiding voor informatie over het plaatsen van inktcartridges.
- 2 Controleer of de zwarte inktcartridge stevig is geplaatst in de rechterhouder en de kleureninkcartridge stevig in de linkerhouder.

- 3 Controleer of u het papier correct hebt geplaatst en niet in de All-In-One hebt geduwd.

Er gebeurt niets als de cd met software van de All-In-One in het cd-rom-station wordt geplaatst

Dubbelklik op het pictogram **Deze computer** op het bureaublad en dubbelklik vervolgens op het pictogram van het cd-rom-station.

All-In-One communiceert niet met de computer

- 1 Maak de USB-kabel los en sluit deze weer aan. Raadpleeg de installatiehandleiding voor meer informatie.
- 2 Trek de stekker van het netsnoer uit het stopcontact, steek de stekker weer in het stopcontact en druk op **Aan/uit**. Raadpleeg de installatiehandleiding voor meer informatie.
- 3 Start de computer opnieuw op. Als het probleem blijft bestaan, moet u de software verwijderen en opnieuw installeren. Zie pagina 16 voor meer informatie.

Installatie lijkt niet volledig uitgevoerd

De software is wellicht niet correct geïnstalleerd. Probeer het volgende:

- 1 Klik met de rechtermuisknop op het pictogram **Deze computer**.
Als u Windows XP gebruikt, klikt u op **Start** om het pictogram **Deze computer** weer te geven.
- 2 Kies **Eigenschappen**.
- 3 Als u Windows 98 of Windows ME gebruikt, klikt u op de tab **Apparaatbeheer**.
Gebruikt u Windows 2000 of Windows XP, dan klikt u op de tab **Hardware** en klikt u op de knop **Apparaatbeheer**.
- 4 Controleer de categorie Overige apparaten. Als hier Lexmark apparaten worden weergegeven, markeert u deze en drukt u op de toets **Delete**.
Opmerking: De categorie Overige apparaten wordt alleen weergegeven als er onbekende apparaten aanwezig zijn. U moet alleen Lexmark onderdelen verwijderen als deze in de categorie Overige apparaten worden vermeld.
- 5 Plaats de cd in het cd-rom-station en installeer de software opnieuw. Start de computer niet opnieuw op. Raadpleeg de installatiehandleiding voor meer informatie.

Problemen met afdrukken oplossen

All-In-One drukt langzaam af

- 1 Sluit alle programma's die u niet gebruikt. Misschien is er te weinig geheugen beschikbaar.
- 2 Controleer of de instelling voor Kwaliteit/snelheid van Printereigenschappen is ingesteld op **Normaal** of **Snel afdrukken**. Zie pagina 7 voor meer informatie.
- 3 Probeer een kleiner bestand af te drukken. Als er te weinig geheugen beschikbaar is, kunt u wellicht geen grote bestanden afdrukken. U kunt zo nodig het geheugen uitbreiden.
Opmerking: Bestanden met foto's zijn meestal groter. Probeer de scanresolutie te verlagen.

Afdruk is te donker of bevat vlekken

- 1 Verwijder het papier op het moment dat het uit de printer komt. Laat de inkt drogen voordat u het papier aanraakt.
- 2 Pas de instelling Kwaliteit/snelheid aan in Printereigenschappen of het Takencentrum. Zie pagina 7 of pagina 6 voor meer informatie.
De instelling **Beter** of **Best** voor Kwaliteit/snelheid kan bij gebruik van normaal papier vlekken veroorzaken. Gebruik de instelling **Normaal**.
- 3 Open **Lexmark Printeroplossingen** (zie pagina 8).
- 4 Klik op **Reinigen om horizontale strepen te voorkomen** op het tabblad Onderhoud.

Verticale lijnen zijn gekarteld of randen zijn gerafeld

- 1 Pas de instelling Kwaliteit/snelheid aan in Printereigenschappen. Zie pagina 7 voor meer informatie. Selecteer **Beter** of **Best** voor de hoogste afdrukkwaliteit.
- 2 Lijn de inktcartridges uit. U lijnt als volgt de cartridges uit:
 - a Open **Lexmark Printeroplossingen** (zie pagina 8).
 - b Klik op **Uitlijnen om vage randen te voorkomen** op het tabblad Onderhoud.

Afbeeldingen of effen zwarte vlakken vertonen witte lijnen

Reinig de spuitopeningen van de inktcartridges. Als u de All-In-One langere tijd niet gebruikt, kunnen de spuitopeningen verstopt raken. U kunt als volgt de spuitopeningen reinigen:

- 1 Open **Lexmark Printeroplossingen** (zie pagina 8).
- 2 Klik op **Reinigen om horizontale strepen te voorkomen** op het tabblad Onderhoud.

All-In-One heeft een papierstoring

- 1 Volg de aanwijzingen op het scherm voor het verhelpen van de papierstoring.
- 2 Gebruik papier dat is ontworpen voor inkjetprinters. Zie pagina 9 voor een lijst met ondersteunde papiersoorten.
- 3 Controleer of het papier juist wordt ingevoerd. Zie pagina 10 voor meer informatie.
- 4 Controleer of de papiergeleider tegen de linkerzijde van het papier is geschoven. Zie pagina 10 voor meer informatie.

Problemen met scannen, kopiëren en faxen oplossen

Scannen is mislukt

De software is wellicht niet correct geïnstalleerd. Volg de aanwijzingen bij "All-In-One communiceert niet met de computer" op pagina 15.

Scannen of een gescande afbeelding gebruiken met een programma duurt te lang of de computer loopt vast

Verlaag de scanresolutie. De scanresolutie wijkt sterk af van de afdrukresolutie en wordt meestal veel lager ingesteld. U wijzigt als volgt de scanresolutie:

- 1 Open **Lexmark Takencentrum**. Zie pagina 5 voor meer informatie.
- 2 Klik op **Meer scaninstellingen weergeven** in het gedeelte Scannen.
- 3 Klik op **Geavanceerde scaninstellingen weergeven**.
- 4 Voer een lagere scanresolutie in op het tabblad Scannen van Geavanceerde scaninstellingen.

Rand van de kopie is niet afgedrukt

- Controleer of het originele item in de juiste richting op de glasplaat is geplaatst. Zie pagina 11 voor meer informatie.
- Zorg dat het gebied dat u wilt kopiëren, niet groter is dan het afdrukbare gebied van de pagina. Schakel de functie **Passend op pagina** in. U schakelt als volgt de optie Passend op pagina in:

- 1 Open het **Lexmark Takencentrum** (zie pagina 5).
- 2 Klik op **Meer kopieerinstellingen weergeven** in het gedeelte Kopiëren.
- 3 Klik op de tweede knop bij Vergroten/verkleinen en selecteer **Passend op pagina** in de bijbehorende keuzelijst.
- 4 Kopieer het document opnieuw.

De knop Kopiëren op het bedieningspaneel werkt niet

- Controleer of de computer is ingeschakeld. De computer moet zijn ingeschakeld als u de All-In-One wilt gebruiken.
- Controleer of u de software correct hebt geïnstalleerd. Raadpleeg de installatiehandleiding voor meer informatie. De software moet zijn geïnstalleerd als u het kopieerapparaat wilt gebruiken.

De faxfunctie werkt niet

- Controleer of de All-In-One en de computer zijn ingeschakeld.
- Controleer of de computer is aangesloten op een telefoonlijn. U hebt een telefoonverbinding nodig als u de faxfunctie wilt gebruiken.
- Misschien is er te weinig geheugen beschikbaar. Wacht tot de faxen in het geheugen zijn verstuurd en verstuur de huidige fax opnieuw.

Software verwijderen en opnieuw installeren

Als de software van de All-In-One niet goed werkt of een foutbericht voor communicatie verschijnt tijdens het gebruik van de All-In-One, moet u wellicht de printersoftware verwijderen en opnieuw installeren.

- 1 Klik op het bureaublad op **Start ▶ Programma's ▶ Lexmark 1200 Series ▶ Installatie ongedaan maken Lexmark 1200 Series**.

Opmerking: zie "All-In-One communiceert niet met de computer" op pagina 15 als de optie Installatie ongedaan maken niet in het menu wordt weergegeven.

- 2 Volg de aanwijzingen op het scherm om de software van de All-In-One te verwijderen.
- 3 Start de computer opnieuw op voordat u de software opnieuw installeert.
- 4 Plaats de cd in het cd-rom-station en volg de aanwijzingen op het scherm om de software te installeren. Raadpleeg de installatiehandleiding voor meer informatie.

Andere ondersteuningsmogelijkheden

U gaat als volgt te werk als de voorgaande oplossingen het probleem met de All-In-One niet verhelpen:

- Raadpleeg **Lexmark Printeroplossingen** voor meer informatie over het oplossen van problemen:
 - 1 Klik op **Start ▶ Programma's ▶ Lexmark 1200 Series ▶ Lexmark 1200 Series Printeroplossingen**.
 - 2 Klik op de tab Problemen oplossen aan de linkerkant van het scherm.
- Ga naar onze website op <http://lexmark.com/> voor meer informatie.

Kennisgevingen

De volgende informatie is van toepassing op alle kennisgevingen voor dit product:

Productnaam	Lexmark 1200 Series
Type apparaat	4476-005 4476-006 4476-007 4476-008

Kennisgevingen over elektronische emissie

Federal Communications Commission (FCC) compliance information statement

This product has been tested and found to comply with the limits for a Class B digital device, pursuant to Part 15 of the FCC Rules. Operation is subject to the following two conditions: (1) this device may not cause harmful interference, and (2) this device must accept any interference received, including interference that may cause undesired operation.

The FCC Class B limits are designed to provide reasonable protection against harmful interference in a residential installation. This equipment generates, uses, and can radiate radio frequency energy and, if not installed and used in accordance with the instructions, may cause harmful interference to radio communications. However, there is no guarantee that interference will not occur in a particular installation. If this equipment does cause harmful interference to radio or television reception, which can be determined by turning the equipment off and on, the user is encouraged to try to correct the interference by one or more of the following measures:

- Reorient or relocate the receiving antenna.
- Increase the separation between the equipment and receiver.
- Connect the equipment into an outlet on a circuit different from that to which the receiver is connected.
- Consult your point of purchase or service representative for additional suggestions.

The manufacturer is not responsible for any radio or television interference caused by using other than recommended cables or by unauthorized changes or modifications to this equipment.

Unauthorized changes or modifications could void the user's authority to operate this equipment.

Note: To assure compliance with FCC regulations on electromagnetic interference for a Class B computing device, use a properly shielded and grounded cable such as Lexmark part number 1021294. Use of a substitute cable not properly shielded and grounded may result in a violation of FCC regulations.

Note:

Any questions regarding this compliance information statement should be directed to:

Director of Lexmark Technology & Services
Lexmark International, Inc.
740 West New Circle Road
Lexington, KY 40550
(859) 232-3000

Industry Canada compliance statement

This Class B digital apparatus meets all requirements of the Canadian Interference-Causing Equipment Regulations.

Avis de conformité aux normes de l'industrie du Canada

Cet appareil numérique de la classe B respecte toutes les exigences du Règlement sur le matériel brouilleur du Canada.

Conformiteit met de richtlijnen van de Europese Gemeenschap

Een verklaring van conformiteit met de eisen van de richtlijnen is getekend door de Director of Manufacturing and Technical Support, Lexmark International, S.A., Boigny, Frankrijk.

Dit product voldoet aan de eisen voor apparaten van Klasse B, zoals omschreven in richtlijn EN 55022 en in de veiligheidseisen van EN 60950.

Japanse VCCI-kennisgeving

この装置は、情報処理装置等電波障害自主規制協議会 (VCCI) の基準に基づくクラスB情報技術装置です。この装置は、家庭環境で使用することを目的としていますが、この装置がラジオやテレビジョン受信機に近接して使用されると、受信障害を引き起こすことがあります。取扱説明書に従って正しい取り扱いをしてください。

製品にこのマークが表示されている場合、次の要件を満たしています。



この装置は、情報処理装置等電波障害自主規制協議会(VCCI)の基準に基づくクラスB情報技術装置です。この装置は、家庭環境で使用することを目的としていますが、この装置がラジオやテレビジョン受信機に近接して使用されると、受信障害を引き起こすことがあります。取扱説明書に従って正しい取り扱いをしてください。

Koreaanse MIC-verklaring

제 품에 이 기호가 있는 경우 다음 문구가 적용됩니다.



A급 기기 (업무용 정보통신기기)

이 기기는 업무용으로 전자파적합등록을 한 기기이오니 판매자 또는 사용자는 이 점을 주의 하시기 바라며, 만약 잘못 판매 또는 구입하였을 때에는 가정용으로 교환하시기 바랍니다.

Geluidsemissie

De volgende metingen zijn uitgevoerd overeenkomstig ISO 7779 en zijn gerapporteerd conform ISO 9296.

Gemiddelde geluidsdruk in dBA op 1 meter afstand	
Afdrukken	44
Scannen	38
Kopiëren	44
Inactief	0

Waarden kunnen zonder kennisgeving worden gewijzigd. Zie www.lexmark.com voor de huidige waarden.

ENERGY STAR



WEEE-richtlijn (Waste from Electrical and Electronic Equipment)



Index

A

Afdrukindeling, tabblad 7
afdrukken 9
 banners 7
 enveloppen 7
 foto's 7
 posters 7
afdrukstand, selecteren 7
Afdrukstatus, venster
 weergave wijzigen van 8
All-In-One, status 8

B

banner
 afdrukken 7
bannerpapier 9
banners
 afdrukken 7
bedieningspaneel 5
beide zijden, afdrukken op, *zie* dubbelzijdig
 afdrukken
bovenklep 4

C

cartridges
 artikelnummers 13
 inktvoorraad controleren 8
Contactgegevens, tabblad 8

D

dubbelzijdig afdrukken 7

E

elektronische emissie verklaring 17
emissieverklaring 17

enveloppen
 afdrukken 7
etiketten 9
exemplaren 7

F

faxen 12
FCC-verklaring 17
foto's
 afdrukken 7
 scannen 11
fotopapier 9

G

Geavanceerd, tabblad 8
geluid, *zie* gesproken bericht
gesproken bericht
 in- of uitschakelen 8
glossy papier 9

H

hardware installeren
 software installeren 4
Hoe, tabblad 8
Hoofdvenster voor Takencentrum
 Kopiëren, gedeelte 6
 Scannen, gedeelte 6
 Speciale taken, gedeelte 6
 Voorbeeldgedeelte 6

I

inkjetpapier 9
inktcartridges
 inktvoorraad controleren 8
inktvoorraad
 weergeven 8
installatie 4
Instellingen opslaan, menu 7
instellingen, opslaan voor later gebruik 7

K

kaarten 9
kopieerinstellingen 6
kopiëren 12
Kwaliteit/exemplaren, tabblad 7

L

Lexmark Printeroplossingen 8
 Contactgegevens, tabblad 8
 Geavanceerd, tabblad 8
 Hoe, tabblad 8
 Onderhoud, tabblad 8
 openen 8
 Printerstatus, tabblad 8
 Problemen oplossen, tabblad 8
Lexmark Takencentrum 5
 gebruiken 5
 openen 5

M

meerdere exemplaren 7

N

Nu weergeven 11

O

onderdelen van de All-In-One 4
Onderhoud, tabblad 8
Onderhoud/problemen oplossen, pagina 6
opgeslagen afbeeldingen
 weergeven 6
Opgeslagen afbeeldingen weergeven,
 pagina 6
 Kopie afdrukken, gedeelte 6
 Openen met, gedeelte 6
opstrijktransfers 9
 afdrukken 7

P

- papier
 - geschikte soorten 9
 - plaatsen 9
- papiergeleider
 - aanpassen 10
- Papierinstellingen, tabblad 7
- papieruitvoelade 4
- plaatsen, papier 9
- posters
 - afdrukken 7
- Printereigenschappen 7
 - Afdrukindeling, tabblad 7
 - Instellingen opslaan, menu 7
 - Kwaliteit/exemplaren, tabblad 7
 - openen 7
 - Opties, menu 8
 - Papierinstellingen, tabblad 7
 - tabbladen 7
 - Taken, menu 7
- problemen oplossen
 - faxen, problemen 16
 - kopiëren, problemen 16
 - scannen, problemen 16
- problemen oplossen, controlelijst 14
- Problemen oplossen, tabblad 8

S

- scaninstellingen 6
- scannen 11
 - document op scanplaat plaatsen 11
- scannereenheid 4
- slechte afdrukkwaliteit 15
- Status, tabblad 8

T

- Taken
 - afdrukken op beide zijden van het papier 7
 - afdrukken op een envelop 7
 - afdrukken, banner 7
 - afdrukken, foto 7
 - afdrukken, poster 7
 - meer tips voor afdrukken 7
 - wijzigen, instelling voor snelheid 7
 - wijzigen, kwaliteitsinstellingen 7
- Taken, menu 7
- Takencentrum, *zie* Lexmark Takencentrum
- transparanten 9

V

- vervangen, inktcartridges 13
- Voorbeeldgedeelte
 - afdruk-/kopieervoorbeeld 6
 - Nu weergeven 11
 - scanvoorbeeld 6

Z

- zwart-wit, afdrukken in 7

www.lexmark.com