350 Series

Einrichtungslösungen

Mai 2006 **www.lexmark.com**

Lexmark und Lexmark mit dem Diamantlogo sind Marken von Lexmark International, Inc. Sie sind in den Vereinigten Staaten und/oder in anderen Ländern registriert.

Alle anderen Marken sind Eigentum ihrer jeweiligen Besitzer.

© 2006 Lexmark International, Inc.

Alle Rechte vorbehalten.

740 West New Circle Road
Lexington, Kentucky 40550

Hinweise zur Ausgabe

Juli 2006

Der folgende Abschnitt gilt nicht für Länder, in denen diese Bestimmungen mit dem dort geltenden Recht unvereinbar sind. LEXMARK INTERNATIONAL, INC., STELLT DIESE VERÖFFENTLICHUNG OHNE MANGELGEWÄHR ZUR VERFÜGUNG UND ÜBERNIMMT KEINERLEI GARANTIE, WEDER AUSDRÜCKLICH NOCH STILLSCHWEIGEND, EINSCHLIESSLICH, JEDOCH NICHT BESCHRÄNKT AUF, DER GESETZLICHEN GARANTIE FÜR MARKTGÄNGIGKEIT EINES PRODUKTES ODER SEINER EIGNUNG FÜR EINEN BESTIMMTEN ZWECK. In einigen Staaten ist der Ausschluss von ausdrücklichen oder stillschweigenden Garantien bei bestimmten Rechtsgeschäften nicht zulässig. Deshalb hat diese Aussage für Sie möglicherweise keine Gültigkeit.

Diese Veröffentlichung kann technische Ungenauigkeiten oder Tippfehler enthalten. Die vorliegenden Informationen ändern sich von Zeit zu Zeit. Diese Änderungen werden in spätere Ausgaben aufgenommen. Verbesserungen oder Änderungen an den beschriebenen Produkten oder Programmen können jederzeit vorgenommen werden.

Anmerkungen zu dieser Veröffentlichung senden Sie an die folgende Adresse: Lexmark International, Inc., Department F95/032-2, 740 West New Circle Road, Lexington, Kentucky 40550, USA. In Großbritannien und Irland: Lexmark International Ltd., Marketing and Services Department, Westhorpe House, Westhorpe, Marlow Bucks SL7 3RQ. Lexmark ist dazu berechtigt, die von Ihnen gelieferten Informationen auf jede gewünschte Art und Weise zu nutzen oder weiterzugeben, ohne damit Ihnen gegenüber eine Verpflichtung einzugehen. Zusätzliche Exemplare der Publikationen für dieses Produkt erhalten Sie auf der Lexmark Website unter **www.lexmark.com**.

Die Erwähnung von Produkten, Programmen oder Services in dieser Veröffentlichung bedeutet nicht, dass der Hersteller diese in allen Ländern anbieten möchte, in denen er aktiv ist. Jeglicher Verweis auf Produkte, Programme oder Dienstleistungen soll nicht bedeuten, dass ausschließlich diese Produkte, Programme oder Dienstleistungen eingesetzt werden können. Alle funktional äquivalenten Produkte, Programme oder Services, die kein bestehendes Recht an geistigem Eigentum verletzen, dürfen stattdessen verwendet werden. Bei Verwendung anderer Produkte, Programme und Dienstleistungen als den ausdrücklich vom Hersteller empfohlenen obliegt die Beurteilung und Prüfung der Funktionsfähigkeit dem Benutzer.

© 2006 Lexmark International, Inc.

Alle Rechte vorbehalten.

RECHTE DER REGIERUNG DER VEREINIGTEN STAATEN

Diese Software und die Begleitdokumentationen, die im Rahmen dieser Vereinbarung zur Verfügung gestellt werden, sind kommerzieller Natur und wurden ausschließlich mit privaten Mitteln entwickelt.

Einrichtungslösungen

Dieses Handbuch enthält Informationen zu:

- "Sicherheitsinformationen" auf Seite 3
- "Suchen von Informationen über den Drucker" auf Seite 3
- "Verwenden der Bedienfeldmenüs" auf Seite 7
- "Fehlersuche bei der Einrichtung" auf Seite 10
- "Entfernen und erneutes Installieren der Software" auf Seite 13

Sicherheitsinformationen

Verwenden Sie nur das mit dem Produkt gelieferte Netzteil und Stromkabel oder vom Hersteller dafür zugelassene Ersatzteile.

Schließen Sie das Netzkabel an eine Steckdose an, die sich in der Nähe des Geräts befindet und leicht zugänglich ist.

Lassen Sie alle Wartungs- und Reparaturarbeiten, die nicht in der Benutzerdokumentation beschrieben sind, ausschließlich von einem ausgebildeten Servicemitarbeiter durchführen.

Dieses Produkt wurde zur Verwendung mit spezifischen Lexmark Komponenten unter Einhaltung strenger globaler Sicherheitsrichtlinien entwickelt, getestet und freigegeben. Die Sicherheitsfunktionen einiger Teile sind nicht immer offensichtlich. Lexmark ist nicht für die Verwendung anderer Ersatzteile verantwortlich.

WARNUNG—STROMSCHLAGGEFAHR: Schließen Sie während eines Gewitters weder das Gerät noch irgendwelche Kabel an (Netzkabel, Telefonkabel usw.).

Suchen von Informationen über den Drucker

Infoblatt mit Einrichtungsanweisungen

Beschreibung	Ort
Im *Infoblatt mit Einrichtungsanweisungen* finden Sie Anweisungen zum Einrichten der Hardware und Software.	Dieses Dokument ist in der Druckerpackung enthalten und auf der folgenden Lexmark Website verfügbar: **www.lexmark.com**.

Broschüre *Erste Schritte* oder *Einrichtungslösungen*

Beschreibung	Ort
In der Broschüre *Erste Schritte* finden Sie Anweisungen zum Einrichten der Hardware und Software (unter Windows-Betriebssystemen) sowie einige grundlegende Informationen zur Verwendung des Druckers. **Hinweis:** Bei Unterstützung von Macintosh-Betriebssystemen finden Sie Informationen in der Mac-Hilfe: **1** Doppelklicken Sie im Finder-Fenster auf den Ordner **Lexmark 350 Series**. **2** Doppelklicken Sie auf das **Druckerhilfesymbol**. Die Broschüre *Einrichtungslösungen* enthält Anleitungen zum Lösen von Problemen bei der Druckereinrichtung. **Hinweis:** Diese Dokumente sind nicht bei allen Druckern im Lieferumfang enthalten. Wurde die Broschüre *Erste Schritte* oder *Einrichtungslösungen* nicht mitgeliefert, lesen Sie das *Benutzerhandbuch*.	Dieses Dokument ist in der Druckerpackung enthalten und auf der folgenden Lexmark Website verfügbar: **www.lexmark.com**.

Benutzerhandbuch

Beschreibung	Ort
Das *Benutzerhandbuch* bietet Ihnen Anleitungen zur Verwendung des Druckers sowie weitere Informationen: • Verwenden der Software (unter Windows-Betriebssystemen) • Einlegen von Papier • Drucken • Arbeiten mit Fotos • Scannen (falls der Drucker diese Funktion unterstützt) • Kopieren (falls der Drucker diese Funktion unterstützt) • Faxen (falls der Drucker diese Funktion unterstützt) • Wartung des Druckers • Anschließen des Druckers an ein Netzwerk (falls der Drucker diese Funktion unterstützt) • Fehlersuche beim Drucken, Kopieren, Scannen, Faxen, bei Papierstaus und Papierzuführungsfehlern **Hinweis:** Bei Unterstützung von Macintosh-Betriebssystemen finden Sie Informationen in der Mac-Hilfe: **1** Doppelklicken Sie im Finder-Fenster auf den Ordner **Lexmark 350 Series**. **2** Doppelklicken Sie auf das **Druckerhilfesymbol**.	Bei der Installation der Druckersoftware wird das *Benutzerhandbuch* ebenfalls installiert. **1** Klicken Sie auf **Start** → **Programme** oder **Alle Programme** → **Lexmark 350 Series**. **2** Klicken Sie auf **Benutzerhandbuch**. Ist auf dem Desktop keine Verknüpfung zum *Benutzerhandbuch* verfügbar, befolgen Sie die nachstehenden Anweisungen: **1** Legen Sie die CD ein. Der Installationsbildschirm wird angezeigt. **Hinweis:** Klicken Sie ggf. auf **Start** → **Ausführen** und geben Sie **D:\setup** ein. Dabei steht **D** für den Buchstaben des CD-ROM-Laufwerks. **2** Klicken Sie auf **Benutzerhandbuch anzeigen (einschließlich Fehlersuche bei der Einrichtung)**. **3** Klicken Sie auf **Ja**. Ein Symbol des *Benutzerhandbuchs* wird auf dem Desktop und das *Benutzerhandbuch* auf dem Bildschirm angezeigt. Dieses Dokument befindet sich auch auf der Lexmark Website unter **www.lexmark.com**.

Hilfe

Beschreibung	Ort
Die Hilfe stellt Anleitungen zur Verwendung der Software bereit, wenn Ihr Drucker an einen Computer angeschlossen wird.	Klicken Sie im Lexmark Softwareprogramm auf **Hilfe**, **Tipps** → **Hilfe** oder **Hilfe** → **Hilfethemen**.

Lexmark Ratgeber

Beschreibung	Ort
Die Software zum Lexmark Ratgeber befindet sich auf der CD. Sie wird zusammen mit der anderen Software installiert, wenn der Drucker an einen Computer angeschlossen wird.	So greifen Sie auf den Lexmark Ratgeber zu: **1** Klicken Sie auf **Start** → **Programme** oder **Alle Programme** → **Lexmark 350 Series**. **2** Wählen Sie **Lexmark Ratgeber**.

Kundendienst

Beschreibung	Ort (Nordamerika)	Ort (übrige Länder)
Telefonischer Kundendienst	Telefon-Hotline • USA: 1-800-332-4120 Montag - Freitag (8:00 - 21:00 Uhr EST) Samstag (12:00 - 18.00 Uhr EST) • Kanada: 1-800-539-6275 Montag - Freitag (09:00 - 21:00 Uhr EST) Samstag (12:00 - 18.00 Uhr EST) • Mexiko: 001-888-377-0063 Montag - Freitag (8:00 - 20:00 Uhr EST) **Hinweis:** Kundendienstnummern und die Uhrzeiten für den Kundendienst können sich ohne vorherige Ankündigung ändern. Die aktuellsten Telefonnummern entnehmen Sie der im Lieferumfang des Druckers enthaltenen gedruckten Garantieangabe.	Telefonnummern und Öffnungszeiten des Kundendienst variieren je nach Land oder Region. Rufen Sie unsere Website auf unter **www.lexmark.com**. Wählen Sie ein Land oder eine Region und klicken Sie anschließend auf den Link für den Kundendienst. **Hinweis:** Weitere Kontaktinformationen zu Lexmark finden Sie in der im Lieferumfang des Druckers enthaltenen gedruckten Garantieangabe.

Beschreibung	Ort (Nordamerika)	Ort (übrige Länder)
Support über E-Mail:	Besuchen Sie für den Support per E-Mail unsere Website unter: **www.lexmark.com**. **1** Klicken Sie auf **CUSTOMER SUPPORT**. **2** Klicken Sie auf **Technical Support**. **3** Wählen Sie die Druckerproduktfamilie aus. **4** Wählen Sie das Druckermodell aus. **5** Klicken Sie im Abschnitt "Support Tools" auf **e-Mail Support**. **6** Füllen Sie das Formular aus, und klicken Sie auf **Submit Request**.	Support über E-Mail variiert je nach Land oder Region und steht womöglich nicht überall zur Verfügung. Rufen Sie unsere Website auf unter **www.lexmark.com**. Wählen Sie ein Land oder eine Region und klicken Sie anschließend auf den Link für den Kundendienst. **Hinweis:** Weitere Kontaktinformationen zu Lexmark finden Sie in der im Lieferumfang des Druckers enthaltenen gedruckten Garantieangabe.

Beschränkte Haftung

Beschreibung	Ort (USA)	Ort (übrige Länder)
Informationen zur beschränkten Garantie Lexmark International, Inc. bietet eine beschränkte Garantie dafür, dass dieser Drucker für 12 Monate nach dem Kaufdatum frei von Material- und Verarbeitungsfehlern ist.	Die Beschränkungen und Bedingungen dieser beschränkten Garantie können Sie in der im Lieferumfang des Druckers enthaltenen Erklärung zur beschränkten Garantie anzeigen oder unter **www.lexmark.com**. **1** Klicken Sie auf **CUSTOMER SUPPORT**. **2** Klicken Sie auf **Warranty Information**. **3** Klicken Sie im Bereich der Erklärung zur beschränkten Garantie auf **Inkjet & All-In-One Printers**. **4** Blättern Sie durch die Webseite, um die Garantie anzuzeigen.	Die Garantieinformationen variieren je nach Land oder Region. Informationen entnehmen Sie der im Lieferumfang des Druckers enthaltenen gedruckten Garantie.

Damit wir Sie schneller bedienen können, notieren Sie sich die folgenden Informationen (die sich auf der Verkaufsquittung und auf der Rückseite des Druckers befinden), und halten Sie sie bereit:

- Gerätetypnummer
- Seriennummer
- Kaufdatum
- Händler, bei dem das Gerät erworben wurde

Verwenden der Bedienfeldmenüs

Verwenden des Menüs zum Anzeigen und Auswählen

1 Setzen Sie eine Speicherkarte oder ein Flash-Laufwerk ein. Weitere Informationen finden Sie im Abschnitt "Einsetzen einer Speicherkarte" oder "Einlegen eines Flash-Laufwerks" im Kapitel zum Anschließen von Fotospeichermedien des *Benutzerhandbuchs* auf der CD.

2 Drücken Sie wiederholt ◀ oder ▶, bis die Option zum Anzeigen und Auswählen auf dem Display angezeigt wird.

3 Drücken Sie ✓.

4 Befolgen Sie die Anweisungen auf dem Display.

Abschnitt	Aktion
Anzeigen und Auswählen	• Auswahl eines Fotos/mehrerer Fotos zur Anzeige und/oder zum Drucken • Angabe der Anzahl zu druckender Kopien Drücken Sie ◇, um zum Bildschirm für die Druckvorschau zu gelangen.
Druckvorschau	Anzeigen einer Vorschau zu druckender Fotos Sie können auch drücken, um die Druckeinstellungen anzupassen, einschließlich des Papierformats, Fotoformats, Layouts, der Druckqualität, Papiersorte und Druckeinstellungen für Passfotos.

Verwenden des Menüs "Fotos drucken"

Mithilfe dieses Menüs können Sie mehrere Fotos zum Drucken auswählen.

1 Setzen Sie eine Speicherkarte oder ein Flash-Laufwerk ein. Weitere Informationen finden Sie im Abschnitt "Einsetzen einer Speicherkarte" oder "Einlegen eines Flash-Laufwerks" im Kapitel zum Anschließen von Fotospeichermedien des *Benutzerhandbuchs* auf der CD.

2 Drücken Sie wiederholt ◀ oder ▶, bis die Option zum Drucken von Fotos auf dem Display angezeigt wird.

3 Drücken Sie ✓.

Abschnitt	Aktion
Kameraauswahl drucken	Auswahloptionen zum Drucken mittels Print Digital Print Order Format (DPOF). Diese Option wird nur angezeigt, wenn sich eine gültige DPOF-Datei auf der Speicherkarte befindet.
Alle N Fotos drucken	Drucken aller Fotos auf einem Speichermedium. N ist die Gesamtanzahl der Bilder, die gedruckt werden. Sie haben folgende Auswahlmöglichkeiten: • **Foto(s) auf Papier** zur Anzeige verfügbarer Papierformate • **Indexseite drucken** zum Drucken einer Indexseite von Fotos • **Kopien pro Foto** zum Auswählen der Anzahl zu druckender Kopien pro Foto • **Andere Druckeinstellungen** zur Auswahl eines Papierformats, Fotoformats, Layouts, einer Druckqualität und Papiersorte
Fotos nach Datum drucken	Drucken von Fotos, die in einem bestimmten Zeitraum aufgenommen wurden.
Fotos nach Bereich drucken	Auswahl des ersten und letzten Fotos in einem zu druckenden Bereich.

Verwenden des Menüs "Übertragen"

Sie können Fotos von einer Speicherkarte auf ein Flash-Laufwerk oder einen Computer (falls der Drucker an einen Computer angeschlossen ist) übertragen. Die Fotos auf der Speicherkarte werden beibehalten.

1. Setzen Sie eine Speicherkarte ein. Weitere Informationen erhalten Sie im Abschnitt "Einsetzen einer Speicherkarte" im Kapitel zum Anschließen von Fotospeichermedien des *Benutzerhandbuchs* auf der CD.
2. Drücken Sie wiederholt ◀ oder ▶, bis die Option **Übertragen** auf dem Display angezeigt wird.
3. Drücken Sie ✓.
4. Setzen Sie zum Übertragen von Fotos auf ein USB-Flash-Laufwerk das Laufwerk ein.
5. Drücken Sie ▲ oder ▼, um entweder die Option **USB-Flashlaufwerk** oder **Computer** auszuwählen (wenn der Drucker an einen Computer angeschlossen ist).
6. Drücken Sie ✓.
7. Befolgen Sie die Anweisungen auf dem Display des Druckers.

Verwenden des Menüs "Diashow''

Das Menü "Diashow" ermöglicht die Anzeige der auf einer Speicherkarte oder einem Flash-Laufwerk gespeicherten Bilder.

1. Setzen Sie eine Speicherkarte oder ein Flash-Laufwerk ein. Weitere Informationen finden Sie im Abschnitt "Einsetzen einer Speicherkarte" oder "Einlegen eines Flash-Laufwerks" im Kapitel zum Anschließen von Fotospeichermedien des *Benutzerhandbuchs* auf der CD.
2. Drücken Sie wiederholt ◀ oder ▶, bis die Option **Diashow** auf dem Display angezeigt wird.
3. Drücken Sie ✓.
4. Drücken Sie ✓, um fortzufahren. Jedes Foto wird ein paar Sekunden lang angezeigt.
5. Drücken Sie ◀ oder ▶, um manuell zum vorherigen oder nächsten Foto zu gelangen.
6. Wählen Sie eine der folgenden Tasten:
   - Drücken Sie ✓, um ein Foto/mehrere Fotos zum Drucken nach der Diashow auszuwählen.
   - Drücken Sie ↩, um die Diashow anzuhalten. Drücken Sie erneut ↩, um die Diashow zu unterbrechen.
   - Drücken Sie ⏲, um das Foto auf dem Display zu drehen.

   Nach der Diashow werden die während der Diashow ausgewählten zu druckenden Fotos durch Drücken von ✓ angezeigt.

Verwenden des Menüs "Tools"

1. Drücken Sie wiederholt ◀ oder ▶, bis **Tools** auf dem Display angezeigt wird.
2. Drücken Sie ✓.

Abschnitt	Aktion
Standardeinstellungen	Auswahl: • **Sprache** - Ändern der Spracheinstellung • **Land** - Festlegen des an Ihrem Standort verwendeten Standardpapier- und Datumformats • **Stromsparmodus** - Festlegen des Zeitraums, ehe der Drucker in den Stromsparmodus wechselt, wenn er nicht verwendet wird. Im Stromsparmodus werden das Display und Gegenlicht ausgeschaltet. Drücken Sie eine beliebige Taste, um die Stromversorgung für den normalen Betrieb des Druckers wiederherzustellen.
Druckeinstellungen	Auswahl eines Papierformats, Fotoformats, Layouts, einer Druckqualität und Papiersorte
Wartung	Auswahl: • **Tintenfüllstand anzeigen** - Grafische Anzeige des Tintenfüllstands der Tintenpatrone • **Patronen reinigen** - Reinigen der Düsen der Tintenpatronen • **Patrone ausrichten** - Ausrichten der Patrone • **Testseite drucken** - Drucken einer Testseite • **Standard wiederherstellen** - Zurücksetzen der Standardeinstellungen auf die Werkseinstellungen
Bluetooth	Auswahl: • **Bluetooth aktivieren** - Aktivierung/Deaktivierung der Bluetooth-Kommunikation • **Suchmodus** - Aktivieren/Deaktivieren des Suchmodus • **Gerätename** - Anzeige des Gerätenamens und der Universally Administered Address (UAA)-Nummer, die dem Bluetooth-fähigen Gerät automatisch zugewiesen wird • **Geräteadresse** - Anzeige der 48-Bit-Adresse des Bluetooth-fähigen Geräts
Anpassen	Auswahl: • **Bildschirmschoner** - Aktivieren der Bildschirmschonerfunktion nach 30 Sekunden oder nach 1 Minute oder Deaktivieren dieser Funktion • **Bildschirmschonerfotos austauschen** - Auswahl von bis zu vier Fotos, die als Bildschirmschoner verwendet werden • **Hinweise** - Deaktivieren/Aktivieren der Funktion zur Anzeige von Hinweisen Hinweise sind Meldungen auf dem Bedienfelddisplay, die mehr Informationen zur aktuellen Auswahl liefern.

Verwenden des Menüs für den Fotobearbeitungsmodus

Drücken Sie bei Anzeige eines Fotos , um auf das Menü für den Fotobearbeitungsmodus zuzugreifen.

Abschnitt	Aktion
Helligkeit	Anpassen der Helligkeit eines Fotos
Zuschneiden	Zuschneiden eines Fotos
Automatische Bildverbesserung	Automatisches Verbessern der Qualität eines Fotos
Rote Augen reduzieren	Verringern der durch Lichtreflexion entstandenen roten Augen

Abschnitt	Aktion
Tönungseffekt	Auswählen, ob ein Foto in Schwarzweiß, Sepia, Antikbraun oder Antikgrau gedruckt wird
Drehen	Drehen eines Fotos um 90 Grad im Uhrzeigersinn oder gegen den Uhrzeigersinn.
Rahmen	Auswahl eines Stils und einer Farbe zum Einrahmen eines Fotos

Verwenden des PictBridge-Menüs

Mithilfe des PictBridge-Menüs für Standardeinstellungen lassen sich Druckereinstellungen auswählen, wenn auf der Digitalkamera zuvor keine Auswahl getroffen wurde. Informationen zu Kameraauswahloptionen finden Sie in der Dokumentation zur Kamera.

1. Schließen Sie eine PictBridge-fähige Digitalkamera an.
2. Drücken Sie , um auf das PictBridge-Menü zuzugreifen.
3. Drücken Sie ▲ oder ▼, um durch die folgenden Optionen zu navigieren:

Abschnitt	Aktion
Papierformat	Auswählen eines Papierformats
Fotoformat	Auswählen eines Fotoformats
Layout	Auswahl eines Fotolayouts
Druckqualität	Auswählen einer Druckqualität
Papiersorte	Auswählen einer Papiersorte

4. Drücken Sie zur Auswahl ◀ oder ▶.
5. Drücken Sie , um zu drucken.

Fehlersuche bei der Einrichtung

Auf dem Display wird die falsche Sprache angezeigt

1. Drücken Sie , um den Drucker auszuschalten.
2. Drücken Sie , um den Drucker wieder einzuschalten.
3. Drücken Sie ◀.
4. Drücken Sie .
5. Drücken Sie , um fortzufahren.
6. Drücken Sie wiederholt ◀ oder ▶, bis die gewünschte Sprache auf dem Display angezeigt wird.
7. Drücken Sie , um die Auswahl zu speichern.

Ein/Aus-Taste leuchtet nicht

Vergewissern Sie sich, dass das Netzkabel vom Drucker und aus der Wandsteckdose abgezogen wurde.

1 Stecken Sie das Stromkabel erneut in den Netzteilanschluss am Drucker ein.

2 Schließen Sie das Kabel an eine Netzsteckdose an, die bereits für andere elektrische Geräte verwendet wurde.

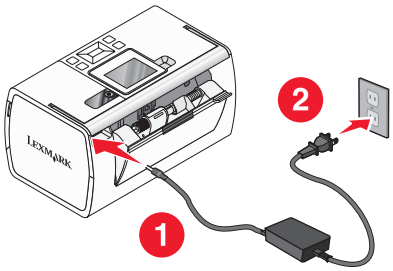

3 Falls die ⏻-LED nicht leuchtet, drücken Sie ⏻.

Software kann nicht installiert werden

Folgende Betriebssysteme werden unterstützt:

- Windows 2000
- Windows XP
- Windows Vista
- Mac OS X Version 10.3 oder höher

1. Lösung

1 Schließen Sie alle geöffneten Softwareanwendungen.

2 Deaktivieren Sie alle Antivirusprogramme.

3 Nehmen Sie die CD mit der Druckersoftware aus dem CD-ROM-Laufwerk heraus.

4 Starten Sie den Computer neu.

5 Sobald der Desktop angezeigt wird, legen Sie die CD mit der Druckersoftware wieder ein. Das Symbol für die CD wird auf dem Desktop angelegt.

6 Folgen Sie zum Installieren der Software den Anweisungen auf dem Bildschirm.

2. Lösung

1 Nehmen Sie die CD mit der Druckersoftware aus dem Laufwerk.

2 Starten Sie den Computer neu.

3 Schließen Sie bei Anzeige des Desktops alle Fenster "Neue Hardware gefunden".

4 Legen Sie die CD mit der Druckersoftware erneut ein.

5 Befolgen Sie die Bildschirmanweisungen.

3. Lösung

1. Prüfen Sie das USB-Kabel auf erkennbare Beschädigungen.
2. Stecken Sie das viereckige Ende des USB-Kabels fest auf der Rückseite des Druckers ein.
3. Stecken Sie das rechteckige Ende des USB-Kabels fest in den USB-Anschluss des Computers.

   Der USB-Anschluss ist durch das USB-Symbol gekennzeichnet.

4. Lösung

1. Ziehen Sie das USB-Kabel aus dem anderen Gerät heraus, z.B. einem USB-Hub oder einem Umschalter.
2. Schließen Sie das Kabel direkt zwischen Drucker und Computer an.

Foto wird nicht gedruckt

1. Lösung

Wird eine Fehlermeldung angezeigt, erhalten Sie weitere Informationen im Kapitel "Fehlersuche" des *Benutzerhandbuchs* auf der CD unter "Fehlermeldungen".

2. Lösung

Wenn die -LED nicht leuchtet, siehe "Ein/Aus-Taste leuchtet nicht" auf Seite 11.

3. Lösung

Entfernen Sie das Papier, und legen Sie es anschließend erneut ein. Informationen zum Einlegen von Papier erhalten Sie im entsprechenden Kapitel des *Benutzerhandbuchs* auf der CD.

4. Lösung

Prüfen Sie den Tintenfüllstand, und installieren Sie ggf. eine neue Tintenpatrone. Weitere Informationen erhalten Sie im Kapitel "Wartung des Druckers" unter "Einsetzen der Tintenpatronen" des *Benutzerhandbuchs* auf der CD.

5. Lösung

Führen Sie folgenden Vorgang aus, wenn der Drucker über ein anderes Gerät am Computer angeschlossen ist:

1. Ziehen Sie das USB-Kabel aus dem anderen Gerät heraus, z.B. einem USB-Hub oder einem Umschalter.
2. Schließen Sie das Kabel direkt zwischen Drucker und Computer an.

6. Lösung

1. Drücken Sie , um den Drucker auszuschalten.
2. Ziehen Sie das Netzteilkabel aus der Steckdose.
3. Ziehen Sie das andere Ende des Netzkabels vom Drucker ab.
4. Schließen Sie das Netzkabel wieder am Drucker an.

5 Stecken Sie das Netzteilkabel in die Steckdose.

6 Drücken Sie ⏻, um den Drucker wieder einzuschalten.

Drucken von Digitalkamera über PictBridge nicht möglich

1. Lösung

Aktivieren Sie auf der Kamera das Drucken mit PictBridge, indem Sie den richtigen USB-Modus auswählen. Weitere Informationen finden Sie in der Dokumentation zur Digitalkamera.

2. Lösung

1 Trennen Sie die Verbindung der Kamera.

2 Schließen Sie eine PictBridge-fähige Digitalkamera an den PictBridge-Anschluss an. In der Dokumentation zur Digitalkamera finden Sie Informationen dazu, ob Ihre Kamera PictBridge-kompatibel ist.

3. Lösung

Verwenden Sie nur das im Lieferumfang Ihrer Kamera enthaltene USB-Kabel.

4. Lösung

Entfernen Sie die Speicherkarte oder das Flash-Laufwerk aus dem Drucker.

Entfernen und erneutes Installieren der Software

Falls der Drucker nicht einwandfrei funktioniert oder bei seiner Verwendung ein Kommunikationsfehler gemeldet wird, muss die Druckersoftware möglicherweise deinstalliert und anschließend neu installiert werden.

1 Klicken Sie auf **Start** → **Programme** oder **Alle Programme** → **Lexmark 350 Series**.

2 Klicken Sie auf **Deinstallieren**.

3 Deinstallieren Sie die Druckersoftware gemäß den Anweisungen auf dem Bildschirm.

4 Starten Sie den Computer erneut, bevor Sie die Druckersoftware erneut installieren.

5 Klicken Sie in allen Fenstern "Neue Hardware gefunden" auf **Abbrechen**.

6 Legen Sie die CD ein und folgen Sie den Anweisungen auf dem Bildschirm, um die Software erneut zu installieren.