# Lexmark Pro200 Series Kullanıcı Kılavuzu

**Nisan 2009** **www.lexmark.com**

Makine türleri:

4443

Model(ler):

2W2, 2WE

# İçindekiler


## Güvenlik bilgileri.....5

## Yazıcınız hakkında.....6

Bu yazıcıyı seçtiğiniz için teşekkür ederiz!.....6
Yazıcınızın çevre üzerindeki etkisini en aza indirgeme.....6
Yazıcı hakkında bilgi bulma.....7
Yazıcının parçalarını öğrenme.....9

## Sarf malzemeleri sipariş etme ve değiştirme.....12

Mürekkep kartuşu sipariş etme.....12
Özgün Lexmark mürekkep kartuşları kullanma.....13
Mürekkep kartuşlarını değiştirme.....13
Kağıt ve diğer sarf malzemelerini sipariş etme.....14
Lexmark ürünlerinin geri dönüşümü.....15

## Yazıcı kontrol paneli düğme ve menülerini kullanma.....16

Yazıcının kontrol panelini kullanma.....16
Geçici ayarları yeni varsayılan ayarlar olarak değiştirme.....18
Power Saver zaman aşımı süresini değiştirme.....19
Eko Modu ile kağıt ve enerji tasarrufu yapma.....20
Fabrika ayarlarına sıfırlama.....20

## Yazıcı yazılımını kullanma.....22

Minimum sistem gereksinimleri.....22
Windows yazıcı yazılımını kullanma.....22
Macintosh yazıcı yazılımını kullanma.....24
İsteğe bağlı yazılımlar bulma ve yükleme.....25
Yazıcı yazılımını güncelleştirme (Sadece Windows).....26
Yazıcı yazılımını tekrar yükleme.....26

## Kağıt ve özgün belge yerleştirme.....28

Kağıt yükleme.....28
Varsayılan kağıt ayarlarını kaydetme.....31
Özgün belgeleri tarayıcı camına yerleştirme.....32
ADF'ye özgün belge yükleme.....32

**Yazdırma.....33**
Yazdırma ipuçları.....33
Temel belgeleri yazdırma.....33
Özel belgeleri yazdırma.....37
Fotoğraflarla çalışma.....40
Bluetooth etkin aygıttan yazdırma.....46
Önlü arkalı yazdırma (dupleksleme).....49
Yazdırma işlerini yönetme.....52

**Kopyalama.....56**
Kopyalama ipuçları.....56
Kopyalama.....56
Fotoğrafları kopyalama.....56
Çift taraflı belge kopyalama.....57
Görüntüleri büyütme veya küçültme.....57
Kopyalama kalitesini ayarlama.....58
Kopyanın rengini açma veya koyulaştırma.....58
Yazıcının kontrol panelini kullanarak kopyaları harmanlama.....58
Resmi tek sayfada defalarca yazdırma.....59
Bir yaprağa birden fazla sayfa kopyalama .....59
Önlü arkalı kopyalama yapma.....59
Kopyalama işlerini iptal etme.....60

**Tarama.....62**
Tarama ipuçları.....62
Yerel ya da ağ bilgisayarına tarama.....62
Flash sürücü ya da bellek kartına tarama.....63
Fotoğrafları bir düzenleme uygulamasına tarama.....63
Belgeleri bir düzenleme uygulamasına tarama.....65
Yazıcı yazılımını kullanarak doğrudan e-postaya tarama.....66
PDF'e tarama.....66
Tarama İle İlgili SSS.....67
Tarama işlerini iptal etme.....68

**Faks gönderme ve alma.....69**
Yazıcıyı faks göndermek için ayarlama.....69

Faks ayarlarını yapılandırma....80
Kişi listesi yaratma....82
Faks gönderme....83
Faks alma....85
Faks İle İlgili SSS....86

**Ağ üzerinde çalışma....94**
Yazıcıyı kablosuz ağ üzerinde kurma....94
Gelişmiş kablosuz kurulum....99
Ağ Bağlantısı İle İlgili SSS....106

**Yazıcının bakımı....118**
Mürekkep kartuşlarının bakımını yapma....118
Yazıcının dışını temizleme....120
Tarayıcı camını temizleme....121

**Sorun Giderme....122**
Sorunu gidermeyi denemeden önce....122
Yazıcı sorunlarını gidermek için Hizmet Merkezi'ni kullanma....122
Sorun giderme işlemi sonucunda sorununuzu çözemezseniz....122
Kurulum sorunlarını giderme....123
Kağıt sıkışması ve yanlış besleme sorunlarını giderme....128
Yazdırma sorunlarını giderme....132
Kopyalama ve tarama sorunlarını giderme....134
Faks sorunlarını giderme....136
Bellek kartı sorunlarını giderme....143
Kablosuz bağlantı sorunlarını giderme....144

**Bildirimler....164**
Ürün bilgileri....164
Sürüm bildirimi....164
Güç tüketimi....167

**Dizin....177**

# Güvenlik bilgileri

Güç kablosunu, ürünün yakınında bulunan doğru topraklanmış ve kolayca erişilebilen bir elektrik prizine takın.

Bu ürünü su veya nemli yerlerde tutmayın veya kullanmayın.

Yalnızca bu ürünle birlikte verilen güç kaynağını ve güç kablosunu ya da üreticinin izin verdiği yedek kabloyu kullanın.

Bu ürün, üreticiye ait parçalar kullanılarak sıkı küresel güvenlik standartlarına uygun olacak şekilde tasarlanmış, test edilmiş ve bu standartlara uygun olduğu onaylanmıştır. Bazı parçaların güvenlik özellikleri daima açık olmayabilir. Üretici, başka yedek parçaların kullanılmasından sorumlu değildir.

**DİKKAT—YARALANMA TEHLİKESİ:** Önlü arkalı yazdırma ünitesinin kapağının arkasındaki alanda, kağıt yolunun bir parçası olan çıkıntılar bulunur. Yaralanmaya meydan vermemek için, kağıt sıkışmasını gidermek üzere bu alana erişirken dikkatli olun.

**DİKKAT—YARALANMA TEHLİKESİ:** Güç kablosunu kesmeyin, bükmeyin, eğmeyin, çarpmayın veya üzerine ağır nesneler koymayın. Güç kablosunu aşınma veya baskıya maruz bırakmayın. Güç kablosunu mobilya ve duvarlar gibi nesnelerin arasına sıkıştırmayın. Bunlardan herhangi biri söz konusu olursa, yangın veya elektrik çarpması riski oluşabilir. Bu gibi sorunlar olup olmadığını kontrol etmek için güç kablosunu düzenli olarak inceleyin. İncelemeden önce güç kablosunu elektrik prizinden çıkarın.

Bu elkitabında açıklananlar dışındaki hizmet ve onarımlar için yetkili servise başvurun.

**DİKKAT—ELEKTRİK ÇARPMA TEHLİKESİ:** Yazıcının dış yüzeyini temizlerken elektrik çarpması riskini önlemek için, devam etmeden önce güç kablosunu prizden çıkarın ve yazıcının tüm kablolarını sökün.

**DİKKAT—ELEKTRİK ÇARPMA TEHLİKESİ:** Faks özelliğini fırtınalı havalarda kullanmayın. Fırtınalı havalarda bu ürünü kurmayın veya faks özelliği, güç kablosu ya da telefon kablosu gibi herhangi bir elektrik veya kablo bağlantısı yapmayın.

**BU YÖNERGELERİ SAKLAYIN.**

# Yazıcınız hakkında

## Bu yazıcıyı seçtiğiniz için teşekkür ederiz!

Bu ürünün gereksinimlerinizi karşılayacağından emin olmak için çok çalıştık.

Yazıcınızı hemen kullanmaya başlamak için, yazıcınız ile birlikte gelen kurulum malzemelerini kullanın ve temel görevlerin nasıl yapıldığını öğrenmek için *Kullanıcı Kılavuzu*'na göz atın. Yazıcınızdan en iyi şekilde faydalanmak için, *Kullanıcı Kılavuzu*'nı dikkatle okuyun ve Web sitemizdeki en yeni güncellemeleri denetlediğinizden emin olun.

Kendimizi yazıcılarımızla performans ve değer katmaya adadık ve sizin memnun olduğunuzdan emin olmak istiyoruz. Ürünü kullanırken herhangi bir sorunla karşılaşırsanız, geniş bilgi birikimine sahip destek temsilcilerimizden biri en kısa sürede işinizin başına dönmenize yardımcı olmaktan memnuniyet duyacaktır. Ve daha iyisini yapabileceğimizi düşündüğünüz bir şeyler varsa, lütfen bize bildirin. Her şeyden önce, yaptığımız şeyi yapmamızın nedeni sizsiniz ve önerileriniz daha iyisini yapmamıza yardımcı olur.

## Yazıcınızın çevre üzerindeki etkisini en aza indirgeme

Kendimizi çevreyi korumaya adadık ve sürekli olarak yazıcılarımızın çevre üzerindeki etkisini azaltacak şekilde geliştiriyoruz. Belirli yazıcı ayarlarını ya da görevlerini seçerek yazıcınızın çevre üzerindeki etkisini daha da azaltabilirsiniz.

### Enerji tasarrufu yapma

- **Eko Modunu etkinleştirin.** Bu özellik ekranın parlaklık düzeyini düşürür ve yazıcıyı 10 dakika boşta kaldıktan sonra Power Saver moduna geçecek şekilde ayarlar.
- **En düşük Power Saver zaman aşımı süresini seçin.** Yazıcı belirlenen bir süre zarfında boşta kaldıktan sonra (Power Saver zaman aşımı), Power Saver özelliği yazıcıyı minimum güç bekleme moduna geçirir.
- **Yazıcınızı paylaşın.** Kablosuz/ağ yazıcıları tek bir yazıcıyı birden fazla bilgisayar arasında paylaştırmanızı ve dolayısıyla da enerjiden ve diğer kaynaklardan tasarruf etmenizi sağlar.

### Kağıt tasarrufu yapma

- **Eko Modunu etkinleştirin.** Belirli yazıcı modellerinde bulunan bu özellik, yazıcıyı Windows ve Mac OS X 10.6 veya daha üstü işletim sisteminde yapılan kopyalama, faks ve yazdırma işlerinde otomatik olarak kağıdın her iki yüzüne (önlü arkalı) yazdıracak şekilde ayarlar.
- **Kağıdın bir yüzüne birden fazla sayfa görüntüsü yazdırın.** "Yaprak başına sayfa sayısı" özelliği bir yaprağa birden fazla sayfa yazdırmanıza olanak sağlar. Kağıdın bir yüzüne 8 adede kadar sayfa görüntüsü yazdırabilirsiniz.
- **Önlü arkalı yazdırın.** Önlü arkalı yazdırma özelliği elle ya da otomatik olarak (yazıcınızın modeline bağlı olarak değişir), kağıdın her iki yüzüne yazdırmanıza olanak sağlar.
- **Yazdırmadan önce yazdırma işlerini önizleyin.** Araç Çubukları, Yazdır ya da Baskı Önizleme iletişim kutusu ya da yazıcı ekranında bulunan önizleme özelliklerini kullanın (yazıcınızın modeline bağlı olarak değişir).

- **Tarayın ve kaydedin.** Birden fazla kopya yazdırmaktan kaçınmak için, belgeleri ya da fotoğrafları tarayabilir ve bunları sunum için bir bilgisayar programı, uygulama ya da flash sürücüye kaydedebilirsiniz.
- **Geri dönüşümlü kağıt kullanın.**

## Mürekkep tasarrufu yapma

- **Hızlı Baskı ya da Taslak Modunu kullanın.** Bu modlar belgeleri normalden daha az mürekkep kullanarak yazdırmak için kullanılabilir ve çoğunlukla metin içeren belgeleri yazdırmak için idealdir.
- **Yüksek Verimli kartuşlar kullanın.** Yüksek Verimli kartuşlardaki mürekkep miktarı, daha az sayıda kartuşla daha fazla sayfa yazdırmanızı sağlar.
- **Yazıcı kafasını temizleyin.** Mürekkep kartuşlarınızı değiştirmeden ve geri dönüşüme sokmadan önce, "Yazıcı Kafasını Temizle" ve "Yazıcı Kafasını Ayrıntılı Temizle" özelliklerini kullanmayı deneyin. Bu özellikler baskılarınızın kalitesini arttırmak için yazıcı kafası püskürtme uçlarını temizler.

## Geri dönüşüm

- **Lexmark Kartuş Toplama Programı aracılığıyla yeniden kullanıma ya da geri dönüşüme sokulmaları için mürekkep kartuşlarını iade edin.** Mürekkep kartuşu iade etmek için **www.lexmark.com/recycle** adresini ziyaret edin. Posta ücreti ödenmiş torba talebinde bulunmak için yönergelere uyun.
- **Ürün ambalajını geri dönüşüme sokun.**
- **Eski yazıcınızı atmak yerine geri dönüşüme sokun.**
- **Atılmış yazdırma işlerinden gelen kağıtları geri dönüşüme sokun.**
- **Geri dönüşümlü kağıt kullanın.**

Lexmark Çevresel Sürdürülebilirlik Raporu'nu okumak için, bkz: **www.lexmark.com/environment**

# Yazıcı hakkında bilgi bulma

| Ne arıyorsunuz? | Burada bulun |
|---|---|
| Başlangıç kurulum yönergeleri:<br>• Yazıcıyı bağlama<br>• Yazıcı yazılımını yükleme | Kurulum belgeleri<br>Kurulum belgeleri yazıcı ile birlikte gelir ve **www.lexmark.com/publications/** adresindeki Lexmark Web sitesinde de bulunmaktadır.<br> 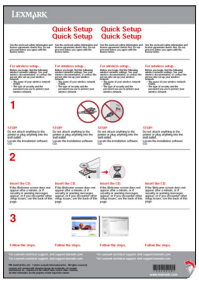 |

| Ne arıyorsunuz? | Burada bulun |
|---|---|
| Yazıcıyı kullanmak için ek kurulum ve yönergeler:<br>• Kağıt ve özel ortam seçme ve depolama<br>• Kağıt yükleme<br>• Yazıcı modelinize bağlı olarak yazdırma, kopyalama, tarama ve faks görevleri gerçekleştirme<br>• Yazıcı ayarlarını yapılandırma<br>• Belgeleri ve fotoğrafları görüntüleme ve yazdırma<br>• Yazıcı yazılımını kurma ve kullanma<br>• Yazıcı modelinize bağlı olarak yazıcıyı ağ üzerinde kurma ve yapılandırma<br>• Yazıcının bakımını yapma<br>• Sorun giderme ve sorunları çözme | *Kullanıcı Kılavuzu*<br>*Kullanıcı Kılavuzu* yükleme yazılımı CD'sinde bulunmaktadır.<br> 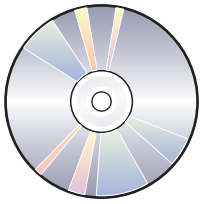 <br>Güncellemeler için **www.lexmark.com/publications/** adresindeki web sitemizi ziyaret edin. |
| Yazıcı yazılımını kullanma konusunda Yardım | Windows ya da Mac Yardım<br>Bir yazıcı yazılım programı ya da uygulaması açın ve **Yardım**'ı tıklatın.<br>Bağlama duyarlı bilgileri görüntülemek için simgesini tıklatın.<br>**Notlar:**<br>• Yardım, yazıcı yazılımı ile birlikte otomatik olarak yüklenir.<br>• İşletim sisteminize bağlı olarak, yazıcı yazılımı yazıcı Program klasöründe ya da masaüstünde bulunur. |
| En son tamamlayıcı bilgiler, güncellemeler ve çevrimiçi teknik destek:<br>• Sorun giderme ipuçları<br>• Sık sorulan sorular<br>• Belgeler<br>• Sürücü yüklemeleri<br>• Canlı destek<br>• E-posta desteği | Lexmark Destek Web sitesi—**support.lexmark.com**<br>**Not:** Uygun destek sitesini görüntülemek için önce bölgenizi, ardından da ürününüzü seçin.<br>Aşağıdaki bilgileri kaydedin (mağaza faturasında ve yazıcının arkasında bulunur) ve size daha hızlı hizmet verebilmeleri için destek hattına başvurduğunuzda bu bilgileri hazır bulundurun:<br>• Makine Türü numarası<br>• Seri numarası<br>• Satın alma tarihi<br>• Satın alınan mağaza |
| Telefon desteği | ABD'de bize aşağıdaki telefondan ulaşın:<br>1-800-332-4120<br>Pazartesi-Cuma (8:00 –23:00 ET), Cumartesi ve Pazar (11:00 –20:00 ET)<br>Ülkeniz ya da bölgeniz için geçerli destek telefon numaraları ve çalışma saatlerini Destek Web sitesinde (**support.lexmark.com**) ya da yazıcınızla birlikte gelen garanti belgesinde bulabilirsiniz. |

| Ne arıyorsunuz? | Burada bulun |
|---|---|
| Garanti bilgileri | Garanti bilgileri ülkeye veya bölgeye göre değişir:<br>• **ABD**—Bu yazıcı ile birlikte gelen ya da **support.lexmark.com** adresinde bulunan Sınırlı Garanti Bildirimi'ne bakın.<br>• **Diğer ülkeler**—Yazıcınızla birlikte gelen garanti belgesine bakın. |

# Yazıcının parçalarını öğrenme

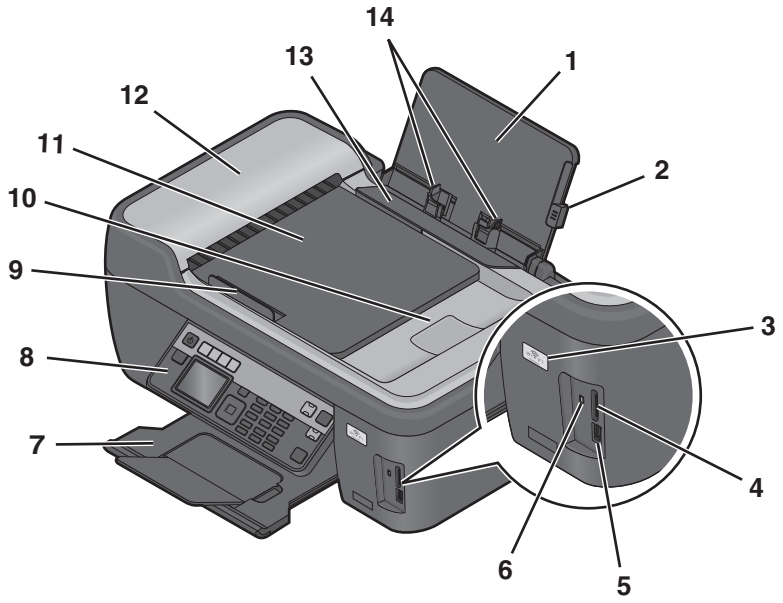


| | Öğe | İşlevi |
|---|---|---|
| **1** | Kağıt desteği | Kağıt yükleyin. |
| **2** | Kağıt kılavuzu ayar kolu | Kağıt kılavuzlarını ayarlayın. |
| **3** | Wi-Fi göstergesi | Kablosuz durumunu denetleyin. |
| **4** | Bellek kartı yuvaları | Bellek kartı takın. |
| **5** | PictBridge ve USB bağlantı noktası | Yazıcıya PictBridge etkinleştirilmiş dijital fotoğraf makinesi, Bluetooth bağdaştırıcı veya flash sürücü bağlayın. |
| **6** | Kart okuyucusu lambası | Kart okuyucusu durumunu kontrol edin. Bellek kartına erişiliyor olduğunu gösteren lamba yanıp söner. |
| **7** | Kağıt çıkış tepsisi | Çıkan kağıdı tutun. |
| **8** | Yazıcı kontrol paneli | Yazıcıyı kullanın. |
| **9** | Otomatik Belge Besleyicisi (ADF) kağıt kılavuzu | Kağıdın ADF'ye beslenirken düzgün durmasını sağlayın.<br>**Not:** ADF tepsisindeki kağıt kılavuzunu, özgün belgenin kenarlarına dayanacak şekilde ayarlayın. |
| **10** | ADF çıkış tepsisi | ADF'den çıkan belgeleri tutun. |

| | Öğe | İşlevi |
|---|---|---|
| **11** | ADF tepsisi | Orijinal belgeleri ADF'ye yerleştirin. Çok sayfalı belgeleri tarama, kopyalama ya da faks ile yollama için önerilir.<br>**Not:** ADF'ye kartpostal, fotoğraf, küçük öğeler veya magazin kupürleri gibi ince kağıtları yüklemeyin. Bu öğeleri tarayıcı camına yerleştirin. |
| **12** | ADF | Çok sayfalı letter, legal ve A4 boyutunda belgeler tarayın, kopyalayın veya faks ile gönderin. |
| **13** | Kağıt besleme koruyucusu | Öğelerin kağıt yuvasına düşmesini engelleyin. |
| **14** | Kağıt kılavuzları | Kağıdın beslenirken düzgün durmasını sağlayın. |

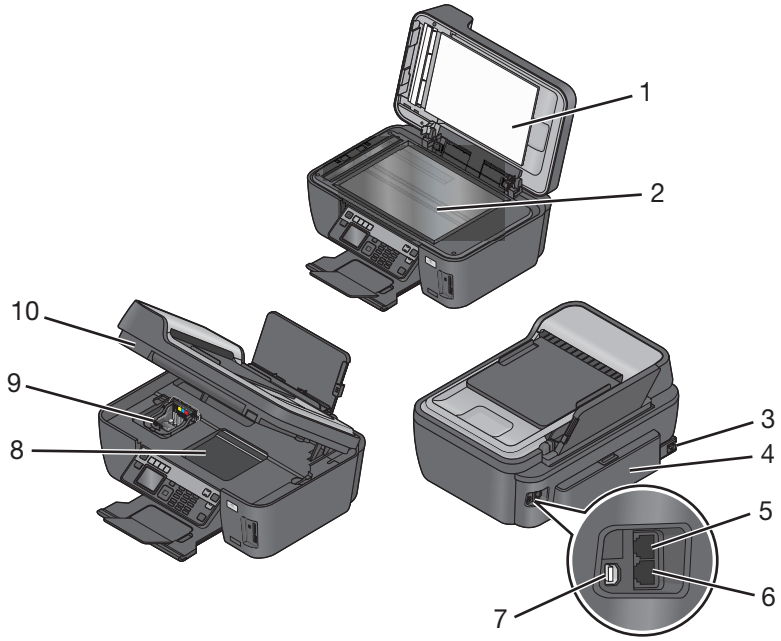


| | Öğe | İşlevi |
|---|---|---|
| **1** | Tarayıcı kapağı | Tarayıcı camına erişin. |
| **2** | Tarayıcı camı | Fotoğraf ve belgeleri tarayın ve kopyalayın. |
| **3** | Bağlantı noktalı güç kaynağı | Yazıcıyı güç kaynağına bağlayın. |
| **4** | Önlü arkalı ünite | • Kağıdın her iki yüzüne de yazdırın.<br>• Sıkışan kağıtları çıkarın. |
| **5** | EXT Bağlantı Noktası<br> | Yazıcıya ve telefon hattına ek cihazlar (telefon ya da telesekreter bağlayın. Yazıcı için ayrı bir faks hattınız yoksa ve bu bağlantı yöntemi ülkenizde ya da bölgenizde destekleniyorsa bu bağlantı noktasını kullanın.<br>**Not:** Bağlantı noktasına erişmek için kapağı çıkarın. |

| | Öğe | İşlevi |
|---|---|---|
| **6** | LINE Bağlantı Noktası<br> 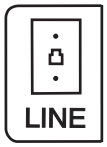 <br> | Faks almak ve göndermek için yazıcıyı etkin bir telefon hattına (standart priz, DSL filtresi ya da VoIP bağdaştırıcısı aracılığıyla) bağlayın. |
| **7** | USB bağlantı noktası | Yazıcıyı USB kablosuyla bilgisayara bağlayın.<br>**Uyarı—Hasar Tehlikesi:** USB kablosunu veya kurulum kablosunu takıp çıkarma işlemleri dışında USB bağlantı noktasına dokunmayın. |
| **8** | Baskı kafası erişimi | Yazıcı kafasını takın.<br>**Not:** Yazıcıda baskı kafası takılıyken, taşıyıcı, baskı kafası erişim alanına hareket eder. |
| **9** | Mürekkep kartuşu erişimi | Mürekkep kartuşlarını takın, değiştirin veya çıkarın. |
| **10** | Tarayıcı ünitesi | • Mürekkep kartuşlarına ve yazıcı kafasına erişin.<br>• Sıkışan kağıtları çıkarın. |

# Sarf malzemeleri sipariş etme ve değiştirme

## Mürekkep kartuşu sipariş etme

Sayfa verim değerlerini **www.lexmark.com/pageyields** adresinde bulabilirsiniz. En iyi sonuçları elde etmek için, yalnızca Lexmark mürekkep kartuşlarını kullanın.

Lexmark Pro200 Series modelleri (Lexmark Pro208 dışında)

| Parça | İade Programı Kartuşu[1] | Normal kartuş[2] |
|---|---|---|
| Siyah kartuş | 100 | 100A |
| Yüksek verimli siyah kartuş | 100XL | 100XLA |
| Sarı kartuş | 100 | 100A |
| Yüksek verimli sarı kartuş | 100XL | 100XLA |
| Camgöbeği kartuş | 100 | 100A |
| Yüksek verimli camgöbeği kartuş | 100XL | 100XLA |
| Macenta renkli kartuş | 100 | 100A |
| Yüksek verimli macenta kartuş | 100XL | 100XLA |

[1] Sadece tek kullanım için lisanslanmıştır. Kullandıktan sonra yeniden üretim, yeniden dolum ve geri dönüşüm için Lexmark'a geri gönderin.

[2] Sadece **www.lexmark.com** adresindeki web sitesinde bulunur.

Lexmark Pro208 modelleri

| Parça | İade Programı Kartuşu[1] | Normal kartuş[2] |
|---|---|---|
| Siyah kartuş | 108 | 108A |
| Yüksek verimli siyah kartuş | 108XL | 108XLA |
| Sarı kartuş | 108 | 108A |
| Yüksek verimli sarı kartuş | 108XL | 108XLA |
| Camgöbeği kartuş | 108 | 108A |
| Yüksek verimli camgöbeği kartuş | 108XL | 108XLA |
| Macenta renkli kartuş | 108 | 108A |
| Yüksek verimli macenta kartuş | 108XL | 108XLA |

[1] Sadece tek kullanım için lisanslanmıştır. Kullandıktan sonra yeniden üretim, yeniden dolum ve geri dönüşüm için Lexmark'a geri gönderin.

[2] Sadece **www.lexmark.com** adresindeki web sitesinde bulunur.

# Özgün Lexmark mürekkep kartuşları kullanma

Lexmark yazıcılar, mürekkep kartuşları ve fotoğraf kağıdı birlikte üstün baskı kalitesi sunacak şekilde tasarlanır ve mürekkepleriniz yazıcınızla birlikte çalışacak ve ürününüzün kullanım ömrünün arttırılmasına yardımcı olacak şekilde formüle edilir. Sadece orijinal Lexmark mürekkep kartuşları kullanmanızı öneririz.

Lexmark tarafından verilen garanti, Lexmark tarafından üretilmemiş mürekkep ya da mürekkep kartuşlarının neden olacağı hasarları kapsamaz.

# Mürekkep kartuşlarını değiştirme

Başlamadan önce elinizde yeni mürekkep kartuşu ya da kartuşları olduğundan emin olun. Eski kartuşları çıkardıktan sonra yeni kartuşları derhal takmanız gerekir; aksi taktirde, yazıcı kafası püskürtme uçlarında kalan mürekkep kuruyabilir.

1. Yazıcınızı açın.
2. Yazıcıyı açın.

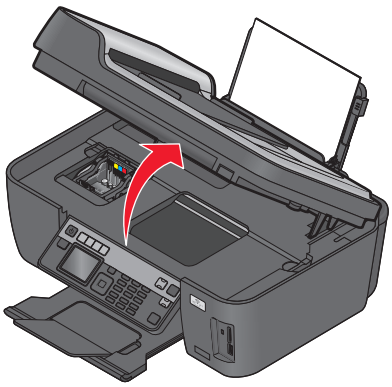

**Not:** Yazıcı kafası kartuş takma konumuna geçer.

3. Kartuş ya da kartuşları çıkarma koluna basın ve kullanılmış mürekkep kartuşunu çıkarın.

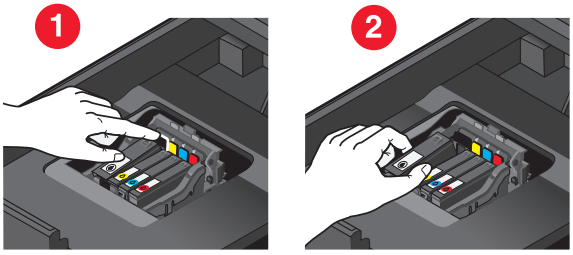

4 Mürekkep kartuşlarını takın. Siyah kartuşu takmak için her iki elinizi kullanın.

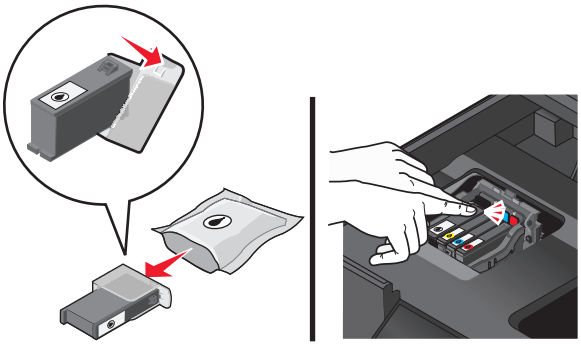

**Not:** Mürekkebin havaya maruz kalmasını önlemek için koruyucu kapağı çıkardıktan sonra yeni mürekkep kartuşlarını hemen takın.

5 Yazıcıyı kapatın.

# Kağıt ve diğer sarf malzemelerini sipariş etme

Sarf malzemeleri sipariş etmek veya size en yakın satıcıyı bulmak için **www.lexmark.com** adresindeki Web sitemizi ziyaret edin.

| Parça | Parça Numarası |
|---|---|
| USB kablosu | 1021294 |
| Daha fazla bilgi için, **www.lexmark.com** adresine gidin. | |

| Kağıt | Kağıt boyutu |
|---|---|
| Lexmark Fotoğraf Kağıdı | • Letter<br>• A4<br>• 4 x 6 inç<br>• L |
| Lexmark PerfectFinish Fotoğraf Kağıdı | • Letter<br>• A4<br>• 4 x 6 inç<br>• L |

**Notlar:**

- Bulunabilirlik ülkeye veya bölgeye göre değişebilir.
- Fotoğraf veya diğer yüksek kaliteli görüntüleri yazdırırken en iyi sonucu elde etmek için, Lexmark Fotoğraf Kağıdı ya da Lexmark PerfectFinish™ Fotoğraf Kağıdı kullanın.
- Daha fazla bilgi için, **www.lexmark.com** adresine gidin.

# Lexmark ürünlerinin geri dönüşümü

Lexmark ürünlerini geri dönüşüme girmek üzere göndermek için:

1. **www.lexmark.com/recycle** adresindeki web sitemizi ziyaret edin.
2. Geri dönüştürmek istediğiniz ürün tipini bulun ve ardından listeden ülkenizi seçin.
3. Bilgisayar ekranındaki yönergeleri izleyin.

# Yazıcı kontrol paneli düğme ve menülerini kullanma

## Yazıcının kontrol panelini kullanma

Aşağıdaki şekillerde yazıcı kontrol panelinin bölümleri anlatılmaktadır:

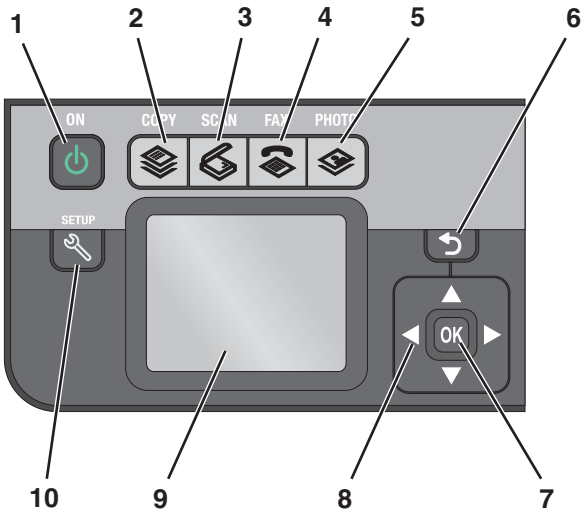


| | Kullanılacak parça: | İşlevi |
|---|---|---|
| 1 | Güç düğmesi | • Yazıcıyı açın ve kapatın.<br>• Power Saver moduna geçin.<br>**Not:** Yazıcı açıkken, Power Saver moduna geçirmek için ⏻ düğmesine basın. Yazıcıyı kapatmak için ⏻ düğmesini üç saniye basılı tutun. |
| 2 | Kopyala düğmesi | Kopyalama menüsüne erişin ve kopyalama yapın. |
| 3 | Tara düğmesi | Tarama menüsüne erişir ve belgeleri tarar. |
| 4 | Faks düğmesi | Faks menüsüne erişin ve faks gönderin. |
| 5 | Fotoğraf düğmesi | Fotoğraf menüsü ve fotoğrafları yazdırma seçeneğine erişin. |
| 6 | Geri düğmesi | • Önceki ekrana dönün.<br>• Bir menü düzeyinden bir üst menü düzeyine çıkın. |

| | Kullanılacak parça: | İşlevi |
|---|---|---|
| 7 | Seç düğmesi<br>OK | • Menü seçenekleri arasından seçim yapın.<br>• Ayarları kaydedin.<br>• Kağıt besleyin veya çıkarın. Yazıcıya kağıt beslemek veya yazıcıdan kağıt çıkarmak için bu düğmeyi üç saniye basılı tutun. |
| 8 | Ok düğmeleri | Ekranda görüntülenen menü veya alt menü öğesini seçin. |
| 9 | Ekran<br>**Not:** Ekran, Power Saver modunda kapalıdır. | Şunları görüntüleyin:<br>• Yazıcı durumu<br>• Mesajlar<br>• Menüler |
| 10 | Kurulum düğmesi | Kurulum menüsüne erişin ve yazıcı ayarlarını değiştirin.<br>**Not:** Bu düğme seçildiğinde Kopyala, Tara, Faks ve Fotoğraf düğme ışıkları söner. |

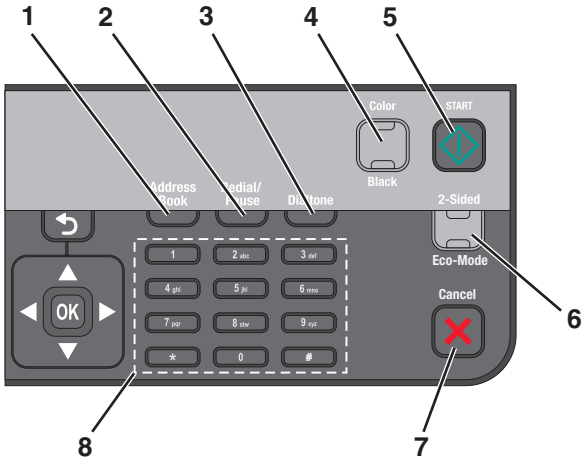


| | Kullanılacak parça: | İşlevi |
|---|---|---|
| 1 | **Adres Defteri** | Kayıtlı numaralar listesinden faks numaralarına erişin. |
| 2 | **Yeniden Ara / Duraklat** | Faks modunda:<br>• Dış hatta beklemek veya otomatik yanıtlama sisteminden geçmek için, faks numarasına üç saniyelik bekleme süresi ekleyin. Bekleme süresini, sadece numarayı girmeye başladıktan sonra ekleyin.<br>• Çevrilen son numarayı görüntüleyin. Çevrilen son beş numarayı görmek için sol veya sağ ok düğmesine basın. |
| 3 | **Çevir sesi** | Faksı göndermeden önce tuş takımını kullanarak telefon numarasını elle çevirin. |
| 4 | **Renkli/Siyah** | Renkli mod veya siyah beyaz moda geçin. |
| 5 | Başlat düğmesi | Seçili olan moda bağlı olarak yazdırma, tarama veya kopyalama işi başlatın. |

| | Kullanılacak parça: | İşlevi |
|---|---|---|
| 6 | **2 Taraflı/Eko Modu** | 2 Taraflı modunu etkinleştirerek:<br>• Önlü arkalı yazdırın (dupleks).<br>Eko Modu etkinleştirerek:<br>• Önlü arkalı yazdırın (dupleks).<br>• Yazıcı on dakika boşta kaldıktan sonra Power Saver moduna geçirin.<br>• Ekran parlaklık düzeyini düşürün. |
| 7 | İptal düğmesi<br> | • Devam etmekte olan yazdırma, kopyalama, tarama veya faks işini iptal edin.<br>• Kopyalama, Tarama, Faks, Fotoğraf veya Dosya Yazdırma menüsünün yer aldığı menü düzeyinden, en üst menü düzeyine çıkın.<br>• Kurulum menüsünün yer aldığı menü düzeyinden, bir önceki moddaki en üstü düzeye çıkın.<br>• Geçerli ayarları veya hata mesajlarını silin ve varsayılan ayarlara dönün. |
| 8 | Tuş takımı | Kopyalama modu veya Fotoğraf modunda: yapmak istediğiniz kopya veya baskı sayısını girin.<br>Faks modunda:<br>• Faks numaralarını girin.<br>• Otomatik yanıtlama sistemi içinde gezinin.<br>• Hızlı Arama listesi oluştururken, harfleri seçin.<br>• Ekranda görüntülenen saat ve tarih bilgilerini girmek veya düzenlemek için sayıları girin. |

# Geçici ayarları yeni varsayılan ayarlar olarak değiştirme

Yazıcıda iki dakika işlem yapılmaz veya yazıcı kapatılırsa, aşağıdaki menüler varsayılan ayarlara geri döner.

| | |
|---|---|
| Kopyala menüsü | • Kopya Sayısı<br>• Kalite<br>• Yeniden Boyutlandır<br>• Açık/Koyu<br>• Harmanla<br>• Fotoğraf Yeniden Yazdırma<br>• Kağıttaki sayfa sayısı<br>• Özgün Boyut<br>• Kağıttaki kopya sayısı<br>• İçerik Türü |
| Tara menüsü | • Kalite<br>• Özgün Boyut |
| Faks menüsü (sadece belirli modeller) | • Açık/Koyu<br>• Kalite |

| | |
|---|---|
| Fotoğraf menüsü | Aşağıdaki Fotoğraf seçenekleri, iki dakika işlem yapılmaz veya yazıcı kapatılırsa zaman aşımına uğramaz ama bellek kartı veya flash sürücü çıkarıldığında, varsayılan fabrika ayarlarına geri döner.<br>• Sayfa Düzeni<br>• Renklendirme Efekti<br>• Fotoğraf Boyutu<br>• Kalite |

## Geçici ayarları yeni varsayılan ayarlar olarak değiştirmek için

1. Yazıcı kontrol panelinde, düğmesine basın.
2. **Varsayılanlar** seçeneğinin üzerine gitmek için yukarı ya da aşağı ok düğmesine, ardından OK düğmesine basın.
3. **Varsayılanları Ayarla** seçeneğinin üzerine gitmek için yukarı ya da aşağı ok düğmesine, ardından OK düğmesine basın.

   Ekranda **Geçerli Olanı Kullan** seçeneği görüntülenir.
4. **Geçerli Ayarları Kullan**'ı seçmek için tekrar OK düğmesine basın.
5. Kurulum menüsünden çıkana kadar düğmesine veya başka bir mod düğmesine basın.

## Ayar zaman aşımı özelliğini devre dışı bırakmak için

Yazıcıda iki dakika işlem yapılmaması veya yazıcı kapatılması halinde, yazıcının varsayılan ayarlara geri dönmesini istemiyorsanız, ayarlar zaman aşımı özelliğini devre dışı bırakabilirsiniz.

1. Yazıcı kontrol panelinde, düğmesine basın.
2. **Aygıt Kurulumu** seçeneğinin üzerine gitmek için ok düğmelerine, ardından OK düğmesine basın.
3. **Ayar Zaman Aşımını Sil** seçeneğinin üzerine gelene kadar yukarı veya aşağı ok düğmesine basın ve ardından OK düğmesine basın.
4. **Asla** seçeneğinin üzerine gitmek için yukarı ya da aşağı ok düğmesine, ardından OK düğmesine basın.
5. Kurulum menüsünden çıkana kadar düğmesine veya başka bir mod düğmesine basın.

# Power Saver zaman aşımı süresini değiştirme

Power Saver zaman aşımı süresi, yazıcının boşta kaldığında Power Saver moduna geçmek için bekleyeceği süredir. Power Saver özelliği, varsayılan yazıcı ayarları ile kıyaslandığında, güç tüketimini azaltarak (bazı yazıcı modellerinde %28'e varan oranlarda) enerji verimliliğini en uygun düzeye getirir. En üst düzeyde enerji tasarrufu yapmak için en kısa Power Saver zman aşımı ayarını seçin.

1. Yazıcı kontrol panelinde, düğmesine basın.
2. **Aygıt Kurulumu** seçeneğinin üzerine gitmek için ok düğmelerine, ardından OK düğmesine basın.
3. **Power Saver** seçeneğinin üzerine gitmek için yukarı ya da aşağı ok düğmesine, ardından OK düğmesine basın.

4 Power Saver zaman aşımı süresini seçmek için yukarı ve aşağı ok düğmelerine, ardından OK düğmesine basın.

5 Kurulum menüsünden çıkana kadar ↩ düğmesine veya başka bir mod düğmesine basın.

# Eko Modu ile kağıt ve enerji tasarrufu yapma

Eko Modu kağıt kullanımını ve atık kağıt miktarını önemli ölçüde azaltır, enerji tüketimini optimize eder ve paradan tasarruf etmenizi sağlar.

**Not:** Eko Modu'nu kullanıyorsanız, Eko Modu ayarları Eko Modu'nun bir parçası olan ayarlarda yaptığınız tüm değişiklikleri geçersiz kılar.

Eko Modu etkinleştirildiğinde, yazıcı otomatik olarak aşağıdaki ayarlara geçer:

- Yazıcı ekranın karartılır.
- Yazıcı on dakika sonra Power Saver moduna geçer.
- Windows ve Mac OS X 10.6 veya sonraki işletim sisteminde kopyalama, faks ve yazdırma işlemlerinde, yazıcı kağıdın her iki yüzüne (önlü arkalı) yazdırır (sadece belirli modellerde).

Eko Modu'nu etkinleştirmek için, "Eko Modu" ışığı yanana kadar **2 Taraflı/Eko Modu** düğmesine basın.

# Fabrika ayarlarına sıfırlama

Varsayılan fabrika ayarlarına sıfırlama daha önce seçtiğiniz tüm yazıcı ayarlarını siler.

## Yazıcı kontrol paneli menülerini kullanma

1 Yazıcı kontrol panelinde, 🔧 düğmesine basın.

2 **Varsayılanlar** seçeneğinin üzerine gitmek için yukarı ya da aşağı ok düğmesine, ardından da OK düğmesine basın.

3 **Varsayılanları Ayarla** seçeneğinin üzerine gitmek için yukarı ya da aşağı ok düğmesine, ardından da OK düğmesine basın.

4 **Fabrika Ayarlarını Kullan** seçeneğinin üzerine gitmek için yukarı ya da aşağı ok düğmesine, ardından da OK düğmesine basın.

5 Sizden yazıcınızın ilk ayarlarını yapmanız istendiğinde, seçimlerinizi yazıcı kontrol paneli düğmelerini kullanarak yapın.

Ekranda **İlk Kurulum Tamamlandı** mesajı görüntülenir.

## Bir tuş kombinasyonunu kullanarak (geçerli dili okuyamıyorsanız)

1. Yazıcıyı kapatın.

   **Not:** Kurulum menüsünde Power Saver zaman aşımı süresini ayarladıysanız, yazıcıyı kapatmak için ⏻ düğmesini üç saniye basılı tutun.

2. Yazıcıyı açmak için yazıcı kontrol panelinde, ◈ ve ✕ düğmelerini basılı tutun ve ⏻ düğmesine basıp bırakın.

   **Not:** Ekranda yazıcının sıfırlandığını gösteren **Dil Seçimi** seçeneği görüntülenene kadar ◈ ve ✕ düğmelerini basılı tutun.

3. Sizden yazıcınızın ilk ayarlarını yapmanız istendiğinde, seçimlerinizi yazıcı kontrol paneli düğmelerini kullanarak yapın.

   Ekranda **İlk Kurulum Tamamlandı** mesajı görüntülenir.

# Yazıcı yazılımını kullanma

## Minimum sistem gereksinimleri

Yazıcı yazılımı için 500 MB'a kadar boş disk alanı gereklidir.

### Desteklenen işletim sistemleri

- Microsoft Windows 7 (Sadece Web)[1]
- Microsoft Windows Vista (SP1)
- Microsoft Windows XP (SP3)
- Microsoft Windows 2000 (SP4 ya da üstü)
- Macintosh PowerPC OS X v10.3.9 ya da üstü
- Macintosh Intel OS X v10.4.4 ya da üstü
- Linux Ubuntu 8.04 LTS ve 8.10 (Sadece Web)[1]
- Linux OpenSUSE 11.0 ve 11.1 (Sadece Web)[1]
- Linux Fedora 10 (Sadece Web)[1]

[1] Bu işletim sistemi için yazıcı sürücüsü **support.lexmark.com** sayfasında bulunabilir.

## Windows yazıcı yazılımını kullanma

### Yazıcı kurulumu sırasında yüklenen yazılım

Yazıcı kurulum CD'sini kullanarak yazıcıyı kurduğunuzda, gerekli tüm yazılımlar yüklenir. Bazı ek programlar da yüklemiş olabilirsiniz. Aşağıdaki tabloda çeşitli yazılım programları ile bu programların size ne şekilde yardımcı olabileceği ile ilgili genel bilgiler yer almaktadır.

İlk kurulum sırasında bu ek programları yüklemediyseniz, kurulum yazılımı CD'sini yeniden takın, kurulum yazılımını çalıştırın ve ardından Önceden Yüklenen Yazılımlar ekranında **Ek Yazılım Kur** düğmesini tıklatın.

## Yazıcı yazılımı

| Öğe | İşlevi |
|---|---|
| Lexmark™ Yazıcı Ana Sayfası<br>(Yazıcı Ana Sayfası olarak anılır) | • Uygulamaları ve programları başlatın.<br>• Faks Çözümleri yazılımına erişin.<br>• Fotoğraf veya belge tarayın veya e-posta ile gönderin.<br>• Taranmış belgeleri düzenleyin.<br>• Belgeleri PDF biçimine tarayın.<br>• Yazıcı ayarlarını düzenleyin.<br>• Sarf malzemesi sipariş edin.<br>• Mürekkep kartuşlarının bakımını yapma<br>• Sınama sayfası yazdırın.<br>• Yazıyı kaydettirin.<br>• Teknik destek hattına başvurun. |
| Lexmark Fast Pics<br>(Fast Pics olarak anılır) | Fotoğraf ve belgeleri yönetin, düzenleyin, aktarın ve yazdırın. |
| Lexmark Araç Çubuğu<br>(Araç Çubuğu olarak anılır) | • Mürekkep tasarrufu için siyah veya sadece metin Web sayfaları yazdırın.<br>• Web sayfalarını otomatik yazdırmayı programla.<br>• Picnik'e erişin ve fotoğrafları çevrimiçi düzenleyin.<br>• Windows'dan yerel dosyaları yazdırın, tarayın veya dönüştürün. |
| Lexmark Office Araçları<br>(Office Araçları olarak anılır) | Microsoft Office 2007'deki sık kullanılan ayarlarınıza erişin. |
| Lexmark Faks Çözümleri<br>(Faks Çözümleri olarak anılır) | • Faks gönderin.<br>• Üçü bir arada yazıcılarda faks alın.<br>• Dahili telefon defterine kişi ekleyin, buradaki kişileri düzenleyin veya silin.<br>• Dördü bir arada yazıcılarda Lexmark Faks Ayarları Programı'na erişin. Hızlı Arama ve Grup Arama numaralarını ayarlamak, Çaldırma ve Yanıtlama ayarlarını yapmak ve faks geçmişi ile durum raporlarını yazdırmak için Faks Ayarları Programı'nı kullanın. |
| Abbyy Sprint OCR | Belgeyi tarayın ve bir sözcük işlem programında düzenleyebileceğiniz bir metin üretin. |
| Lexmark Kablosuz Kurulum Programı<br>(Kablosuz Kurulum Programı olarak anılır) | • Kablosuz yazıcıyı kablosuz ağ üzerinde kurun.<br>• Yazıcının kablosuz ayarlarını değiştirin.<br>**Not:** Yazıcıda kablosuz özelliği varsa, bu program yazıcı yazılımıyla birlikte otomatik olarak kurulur. |

| Öğe | İşlevi |
|---|---|
| Lexmark Hizmet Merkezi<br>(Hizmet Merkezi olarak anılır) | • Yazıcı sorunlarını giderin.<br>• Yazıcı bakım işlevlerine erişin.<br>• Teknik destek hattına başvurun.<br>**Notlar:**<br>• Bu program, yazıcı yazılımı ile birlikte otomatik olarak yüklenir.<br>• Yazıcı modelinize bağlı olarak bu programı Web'den yüklemeniz istenebilir. |
| Yazdırma Tercihleri | Bir belge açıkken, **Dosya ➙ Yazdır** öğelerini seçtiğinizde ve sonra **Özellikler** seçeneğini tıklattığınızda, Yazdırma Tercihleri iletişim kutusu görüntülenir. İletişim kutusu size aşağıdakiler gibi yazdırma işi seçenekleri arasından seçim yapma olanağı verir:<br>• Yazdırılacak kopya sayısını seçin.<br>• Çift taraflı kopya yazdırın.<br>• Kağıt türünü seçin.<br>• Bir filigran ekleyin.<br>• Görüntüleri geliştirin.<br>• Ayarları kaydedin.<br>**Not:** Yazdırma Tercihleri, yazıcı yazılımı ile birlikte otomatik olarak yüklenir. |

**Not:** Satın aldığınız yazıcının özelliklerine bağlı olarak, bu programlardan bazıları veya bu programlardaki işlevlerden bazıları yazıcınızla birlikte verilmeyebilir.

# Macintosh yazıcı yazılımını kullanma

## Yazıcı kurulumu sırasında yüklenen yazılım

### Macintosh işletim sistemi ile gelen yazılım

| Öğe | İşlevi |
|---|---|
| Yazıcı iletişim kutusu | Yazdırma ayarlarını düzenleme ve baskı işleri programlama. |
| Yazıcı Hizmetleri iletişim kutusu (Mac OS X v10.5 ya da sonraki sürümlerinde yoktur) | • Yazıcı yardımcı programına erişin.<br>• Sorun giderin.<br>• Mürekkep ya da sarf malzemesi sipariş edin.<br>• Lexmark'a başvurun.<br>• Bilgisayarda yüklü olan yazıcı yazılımı sürümünü kontrol edin. |

### Yazıcı yazılımı

Kurulum sırasında yazıcı yazılımı ile birlikte uygulamalar da yüklenir. Bu uygulamalar, yükleme tamamlandıktan sonra Finder (Ara) masaüstünde görünen yazıcı klasörüne kaydedilir.

1. Finder masaüstünden, yazıcı klasörünü çift tıklatın.
2. Kullanmak istediğiniz uygulamanın simgesini çift tıklatın.

| Öğe | İşlevi |
|---|---|
| Lexmark All-In-One Center<br>(All-In-One Center olarak anılır) | • Fotoğraf ve belgeleri tarayın.<br>• Tarama işleri ayarlarını özelleştirin. |
| Lexmark Faks Ayarları Programı<br>(Faks Ayarları Programı olarak anılır) | • Faks işleri ayarlarını özelleştirin.<br>• Hızlı Arama listesi oluşturun ve düzenleyin. |
| Lexmark Ağ Kartı Okuyucusu<br>(Ağ Kartı Okuyucusu olarak anılır) | • Ağ yazıcısına bağlanan bir bellek aygıtının içeriğini görüntüleyin.<br>• Bir ağ üzerinden bir bellek aygıtındaki fotoğrafları ve PDF belgelerini bilgisayara aktarın. |
| Lexmark Yazıcı Yardımcı Programı<br>(Yazıcı Yardımcı Programı olarak anılır) | • Kartuş takma ile ilgili yardım alın.<br>• Sınama sayfası yazdırın.<br>• Hizalama sayfası yazdırın.<br>• Yazıcı kafası püskürtme uçlarını temizleyin.<br>• Mürekkep ya da sarf malzemesi sipariş edin.<br>• Yazıyı kaydettirin.<br>• Teknik destek hattına başvurun. |
| Lexmark Kablosuz Kurulum Yardımcısı<br>(Kablosuz Kurulum Yardımcısı olarak anılır) | Yazıcıyı kablosuz ağ üzerinde kurun. |

**Not:** Satın aldığınız yazıcının özelliklerine bağlı olarak, yazıcınızla birlikte bu uygulamalar gelmeyebilir.

# İsteğe bağlı yazılımlar bulma ve yükleme

## Windows kullanıcıları için

1. ya da Başlat'ı tıklatın.
2. **Tüm Programlar** veya **Programlar**'ı tıklatın ve ardından listeden yazıcı program klasörünü seçin.
3. **Yazıcı Ana Sayfası**'nı seçin.
4. Yazıcı açılır listesinden yazıcınızı seçin.
5. Destek sekmesinden, **Çevrimiçi destek**'i seçin.
6. Web sitesinden, yazıcınızı seçin ve sürücüyü indirin.
7. Ek ya da isteğe bağlı yazılımı yükleyin.

## Macintosh kullanıcıları için

1. Finder masaüstünden, yazıcı klasörünü çift tıklatın.
2. **Yazıcı Yardımcı Programı** simgesini çift tıklatın.

3 Web Bağlantıları sekmesindeki **Müşteri Desteği**'ni tıklatın.

4 Web sitesinden, yazıcınızı seçin ve sürücüyü indirin.

5 Ek ya da isteğe bağlı yazılımı yükleyin.

# Yazıcı yazılımını güncelleştirme (Sadece Windows)

## Yazılım güncellemelerini kontrol etme

1 veya **Başlat**'ı tıklatın.

2 **Tüm Programlar** veya **Programlar**'ı tıklatın ve ardından listeden yazıcı program klasörünü seçin.

3 **Yazıcı Ana Sayfası**'nı seçin.

4 Yazıcı açılır listesinden yazıcınızı seçin.

5 Destek sekmesinde, **Güncellemeleri kontrol et** öğesini seçin.

6 Bilgisayar ekranındaki yönergeleri izleyin.

## Otomatik yazılım güncellemelerini etkinleştirme

1 Belge açıkken, **Dosya** ➙ **Yazdır** öğelerini tıklatın.

2 **Özellikler**, **Tercihler**, **Seçenekler** veya **Ayarlar** öğesini tıklatın.

3 Gelişmiş sekmesinden, **Diğer Seçenekler** öğesini tıklatın.

4 Yazılım Güncellemeleri bölümünde, **Yazılımımın web üzerinden otomatik güncellenmesine izin ver** onay kutusunu seçin.

5 **Tamam** düğmesini tıklatın.

# Yazıcı yazılımını tekrar yükleme

Yazıcı kurulum CD'sini kullanarak yazıcıyı kurduğunuzda, gerekli tüm yazılımlar yüklenir. Yükleme sırasında sorunla karşılaşırsanız, yazıcınız Yazıcılar klasöründe görünmüyor ya da yazdırma işi gönderdiğinizde yazıcı seçenekleri arasında bulunmuyorsa, yazıcı yazılımını kaldırıp yeniden yüklemeyi deneyin.

## Yazıcı yazılımını kaldırma

### Windows kullanıcıları için

1 veya **Başlat**'ı tıklatın.

2 **Tüm Programlar** veya **Programlar**'ı tıklatın ve ardından listeden yazıcı program klasörünü seçin.

3 Kaldır seçeneğini işaretleyin.

4 Yazılımı kaldırmak için ekrandaki yönergelere uyun.

5 Kaldırma işlemi tamamlandıktan sonra, bilgisayarınızı yeniden başlatın.

### Macintosh kullanıcıları için

1. Finder masaüstünden, yazıcı klasörünü çift tıklatın.
2. **Kaldır** simgesini çift tıklatın.
3. Yazılımı kaldırmak için ekrandaki yönergelere uyun.

## Yazıcı yazılımını yükleme

**Not:** Yazıcı yazılımını bu bilgisayara daha önce yüklediniz ama yazılımı yeniden yüklemeniz gerekiyorsa, önce mevcut yazılımı kaldırın.

### Windows kullanıcıları için

1. Açık tüm yazılım programlarını kapatın.
2. Kurulum yazılımı CD'sini yerleştirin.

   Bir dakika içerisinde Karşılama ekranı görüntülenmezse, CD'yi elle başlatın:

   a düğmesini tıklatın veya **Başlat** düğmesini ve sonra **Çalıştır** öğesini tıklatın.

   b Arama Başlat ya da Çalıştır iletişim kutusunda, **D:\setup.exe** yazın (**D**, CD veya DVD sürücünüzün harfidir).
3. Karşılama ekranındaki yönergeleri izleyin.

### Macintosh kullanıcıları için

1. Açık tüm yazılım uygulamalarını kapatın.
2. Kurulum yazılımı CD'sini yerleştirin.

   Kurulum iletişim kutusu bir dakika içinde görüntülenmezse, masaüstündeki CD simgesini tıklatın.
3. **Yükle** düğmesini çift tıklatın.
4. Kurulum iletişim kutusundaki yönergelere uyun.

### World Wide Web'i kullanma

1. **www.lexmark.com** adresinde Lexmark web sitesini ziyaret edin.
2. Sürücüler & Yüklemeler menüsünde, **Sürücü Bulucu**'yu tıklatın.
3. Önce yazıcınızı, ardından işletim sisteminizi seçin.
4. Sürücüyü indirin ve yazıcı yazılımını kurun.

# Kağıt ve özgün belge yerleştirme

## Kağıt yükleme

1 Kağıdı havalandırın.

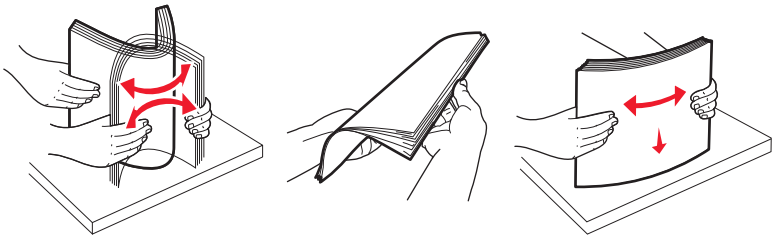

2 Kağıdı, kağıt desteğinde ortalayın.

3 Kağıt kılavuzlarını kağıdın kenarlarına dayanacak şekilde ayarlayın.

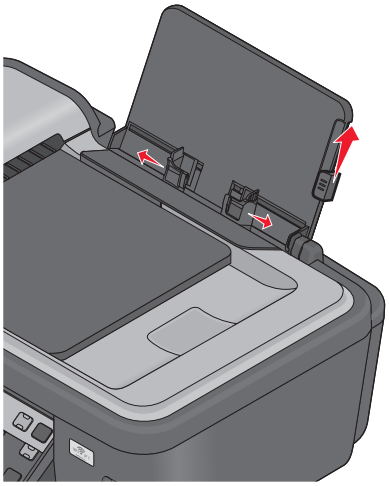

**Not:** Kağıdı yazıcının içine zorla itmeyin. Kağıt, kağıt desteğinin üzerinde düz durmalı ve kenarlar her iki kağıt kılavuzuyla da aynı hizada olmalıdır.

4 Yazıcı kontrol panelinden kağıt ayarlarınızı seçin veya onaylayın.

## Kağıt ve özel ortam kılavuzları

| Maksimum yükleme: | Şunlara dikkat edin: |
|---|---|
| 100 adet düz kağıt<br> 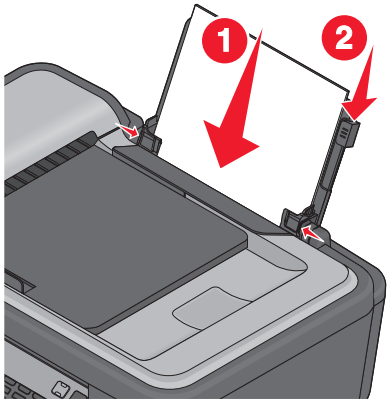 <br> | • Kağıt kılavuzları kağıdın kenarlarına dayanmalıdır.<br>• Antetli kağıdı baskı yüzü yukarı bakacak ve yazıcıya önce antetli kısmı girecek şekilde yerleştirdiniz. |
| 25 adet ağır, mat kağıt | • Kağıdın yazdırılacak tarafı yukarı dönük.<br>• Kağıt kılavuzları kağıdın kenarlarına dayanmalıdır.<br>• **Otomatik**, **Normal** veya **Fotoğraf** baskı kalitesini seçtiniz.<br>**Not:** Taslak modu kullanılabilir ama ağır mat, etiket, fotoğraf kağıdı ve parlak kağıt gibi pahalı kağıtlarla kullanılması önerilmez. |
| 20 adet afiş kağıdı<br> 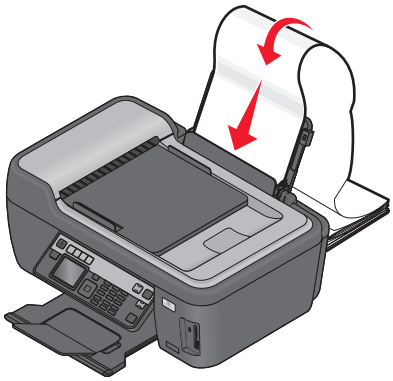 | • Afiş kağıdını yerleştirmeden önce, kağıt desteğindeki tüm kağıtları çıkardınız.<br>• Mürekkep püskürtmeli yazıcılar için tasarlanan afiş kağıtlarını kullanıyorsunuz.<br>• Afiş kağıdı destesini yazıcının üzerine veya arkasına yerleştirdiniz ve ilk sayfayı beslediniz.<br>• Kağıt kılavuzları kağıdın kenarlarına dayanmalıdır.<br>• **A4 Banner** veya **Letter Banner** kağıt boyutunu seçtiniz. |

| Maksimum yükleme: | Şunlara dikkat edin: |
|---|---|
| 10 zarf<br> 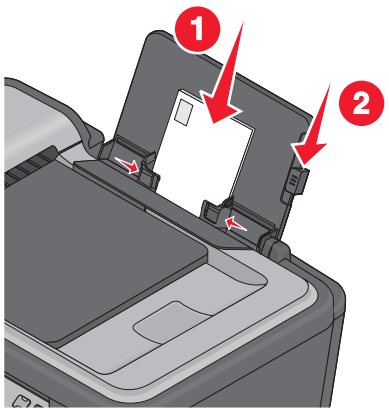 | • Zarfın yazdırılacak tarafı yukarı dönük.<br>• Kağıt kılavuzları zarfların kenarlarına dayanmalıdır.<br>• Zarfları **Yatay** yönlendirmede yazdırıyorsunuz.<br>**Not:** Japonya içinde mektup gönderiyorsanız, pul sağ alt köşede olacak şekilde, zarfı dikey yönlendirmeyle veya pul sol alt köşede olacak şekilde, yatay yönlendirmeyle yazdırabilirsiniz. Başka bir ülkeye gönderiyorsanız, pul sol üst köşede olacak şekilde dikey yönlendirmeyle yazdırın.<br> 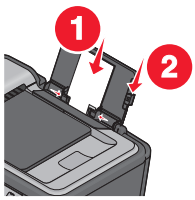 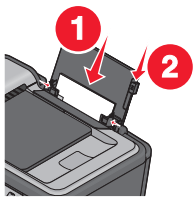 <br>• Doğru zarf boyutunu seçtiniz. Tam zarf boyutu listede yoksa, bir sonraki en büyük boyut seçilmeli, sağ ve sol kenar boşlukları zarfın doğru konumlandırılmasını sağlayacak biçimde ayarlanmalıdır. |
| 25 sayfa etiket | • Etiketin yazdırılacak tarafı yukarı dönük.<br>• Kağıt kılavuzları kağıdın kenarlarına dayanmalıdır.<br>• **Otomatik**, **Normal** veya **Fotoğraf** baskı kalitesini seçtiniz.<br>**Not:** Taslak modu kullanılabilir ama ağır mat, etiket, fotoğraf kağıdı ve parlak kağıt gibi pahalı kağıtlarla kullanılması önerilmez. |
| 25 tebrik kartı, dizin kartı, kartpostal veya fotoğraf kartı<br> 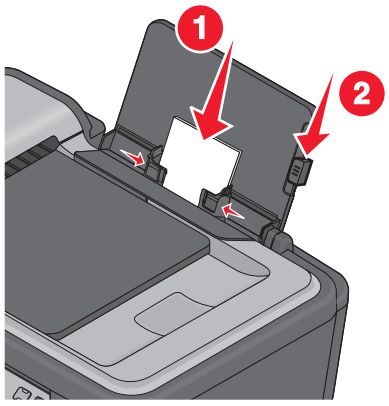 | • Kartın yazdırılacak tarafı yukarı dönük.<br>• Kağıt kılavuzları kartların kenarlarına dayanmalıdır.<br>• **Otomatik**, **Normal** veya **Fotoğraf** baskı kalitesini seçtiniz.<br>**Not:** Taslak modu kullanılabilir ama ağır mat, etiket, fotoğraf kağıdı ve parlak kağıt gibi pahalı kağıtlarla kullanılması önerilmez. |

| Maksimum yükleme: | Şunlara dikkat edin: |
|---|---|
| 25 adet fotoğraf/parlak kağıt | • Kağıdın yazdırılacak tarafı yukarı dönük.<br>• Kağıt kılavuzları kağıdın kenarlarına dayanmalıdır.<br>• **Otomatik**, **Normal** veya **Fotoğraf** baskı kalitesini seçtiniz.<br>**Not:** Taslak modu kullanılabilir ama ağır mat, etiket, fotoğraf kağıdı ve parlak kağıt gibi pahalı kağıtlarla kullanılması önerilmez. |
| 10 mulaj kağıdı | • Mulaj kağıdı paketinin üzerindeki yükleme yönergelerine uyuyorsunuz.<br>• Mulaj kağıdının yazdırılacak tarafı yukarı dönük.<br>• Kağıt kılavuzları mulaj kağıdının kenarlarına dayalı.<br>• **Otomatik**, **Normal** veya **Fotoğraf** baskı kalitesini seçtiniz. |
| 50 asetat | • Asetatların mat yüzü yukarı dönük.<br>• Kağıt kılavuzları asetatların kenarlarına dayanmalıdır. |

# Varsayılan kağıt ayarlarını kaydetme

Yazdırmak istediğiniz belge ve fotoğraflar için varsayılan kağıt boyutu, kağıt türü ve fotoğraf baskı boyutunu ayarlayabilirsiniz.

**Not:** Bu varsayılan ayarlar sadece yazıcıdan başlattığınız yazdırma, kopyalama ve tarama işleri için geçerlidir.

1. Yazıcı kontrol panelinde, düğmesine basın.
2. Varsayılan ayarlarını değiştirin:
   - Varsayılan kağıt boyutunu ayarlamak istiyorsanız:
     a. OK düğmesine basarak **Kağıt Ayarı**'nı seçin.
     b. **Kağıt Boyutu** seçeneğinin üzerine gitmek için yukarı ya da aşağı düğmesine, ardından da OK düğmesine basın.
     c. Yazıcınızın varsayılan kağıt boyutunu seçmek için yukarı veya aşağı ok düğmesine, ardından da OK düğmesine basın.
   - Varsayılan kağıt türünü ayarlamak istiyorsanız:
     a. OK düğmesine basarak **Kağıt Ayarı**'nı seçin.
     b. **Kağıt Türü** seçeneğinin üzerine gitmek için yukarı ya da aşağı düğmesine, ardından da OK düğmesine basın.
     c. Yazıcınızın varsayılan kağıt türünü seçmek için yukarı veya aşağı ok düğmesine, ardından da OK düğmesine basın.
   - Varsayılan fotoğraf baskı boyutunu ayarlamak istiyorsanız:
     a. **Varsayılanlar** seçeneğinin üzerine gitmek için yukarı ya da aşağı ok düğmesine, ardından da OK düğmesine basın.
     b. OK düğmesine basarak **Fotoğraf Baskı Boyutu**'nu seçin.
     c. Yazıcınızın varsayılan fotoğraf baskı boyutunu seçmek için yukarı veya aşağı ok düğmesine, ardından da OK düğmesine basın.

3 Kurulum menüsünden çıkana kadar ↩ düğmesine veya başka bir mod düğmesine basın.

# Özgün belgeleri tarayıcı camına yerleştirme

1 Tarayıcı kapağını açın ve belgeyi baskı yüzü aşağı bakacak şekilde tarayıcı camına yerleştirin.

2 Tarayıcı kapağını kapatın.

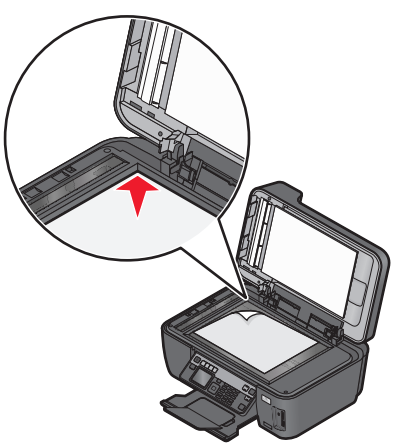

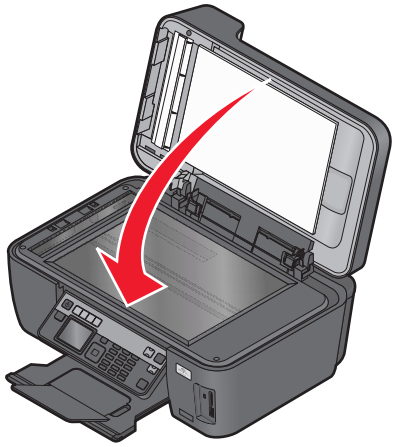

# ADF'ye özgün belge yükleme

Tarama, kopyalama ve faks için özgün belgenin en fazla 35 yaprağını ADF'ye yükleyebilirsiniz. ADF'ye A4, letter ya da legal boyutunda kağıt yükleyebilirsiniz.

1 ADF tepsisindeki kağıt kılavuzunu, özgün belgenin kenarlarına dayanacak şekilde ayarlayın.

2 Özgün belgeyi ön yüzü yukarı dönük ve üst kenarı önce beslenecek şekilde, *bip* sesi duyuncaya dek ADF'ye yerleştirin.

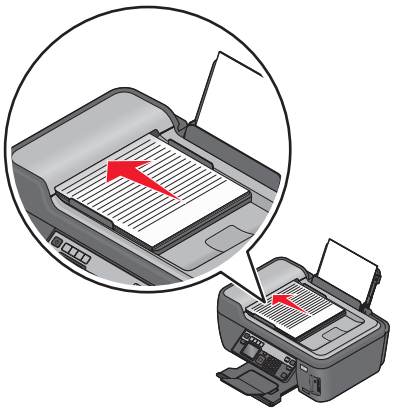

# Yazdırma

## Yazdırma ipuçları

- Yazdırma işinize uygun kağıdı kullanın.
- Daha iyi baskılar almak için daha yüksek bir baskı kalitesi ayarı seçin.
- Mürekkep kartuşlarında yeterli miktarda mürekkep olduğundan emin olun.
- Fotoğraf yazdırırken ya da özel ortamlarla çalışırken, her yaprağı yazdırılır yazdırılmaz alın.
- Fotoğrafları yazdırırken, kenarlıksız ayarını seçin.

## Temel belgeleri yazdırma

### Belge yazdırma

1. Kağıdı yazıcıya yükleyin.
2. Yazdırma işini gönderin:

#### Windows kullanıcıları için

a. Belge açıkken, **Dosya** ➞ **Yazdır** öğelerini tıklatın.
b. **Özellikler**, **Tercihler**, **Seçenekler** veya **Ayarlar** öğesini tıklatın.
c. Baskı kalitesi, yazdırılacak kopya sayısı, kullanılacak kağıt türü ve sayfaların nasıl yazdırılacağını seçin.
d. Yazıcı yazılımı iletişim kutularını kapatmak için **Tamam** düğmesini tıklatın.
e. **Tamam** veya **Yazdır** düğmesini tıklatın.

#### Macintosh kullanıcıları için

a. Belge açıkken, **Dosya** > **Yazdır** öğelerini seçin.
b. Yazıcı açılan menüsünden, yazıcıyı seçin.
c. Gerekirse, yasal uyarı üçgenini tıklatın.
d. Yazdırma seçenekleri açılan menüde baskı kalitesi, yazdırılacak kopya sayısı, kullanılacak kağıt türü ve sayfaların nasıl yazdırılacağını seçin.
e. **Yazdır** öğesini tıklatın.

## Yazdırılan kopyaları harmanlama

Bir belgenin birden fazla kopyasını yazdırıyorsanız, her bir kopyayı bir set (harmanlanmış) olarak veya sayfa grupları (harmanlanmamış) olarak yazdırabilirsiniz.

**Harmanlanmış**

**Harmanlanmamış**

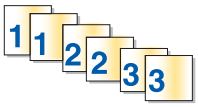


**Notlar:**

- Harmanlama seçeneği sadece birden fazla kopya yazdırılırken kullanılabilir.
- Fotoğraf yazdırırken mürekkebin bulaşmasını önlemek için yazıcıdan çıkar çıkmaz her fotoğrafı alın ve üst üste koymadan önce kurumalarını bekleyin.

### Windows kullanıcıları için

1. Belge açıkken, **Dosya** ➞ **Yazdır** öğelerini tıklatın.
2. **Özellikler**, **Tercihler**, **Seçenekler** veya **Ayarlar** öğesini tıklatın.
3. Yazdırma Ayarları sekmesinin Kopya Sayısı bölümünde, yazdırmak istediğiniz kopya sayısını girin ve **Kopyaları Harmanla** öğesini tıklatın.
4. Yazıcı yazılımı iletişim kutularını kapatmak için **Tamam** düğmesini tıklatın.
5. **Tamam** veya **Yazdır** düğmesini tıklatın.

### Macintosh kullanıcıları için

1. Belge açıkken, **Dosya** > **Yazdır** öğelerini seçin.
2. Yazıcı açılan menüsünden, yazıcıyı seçin.
3. Gerekirse, yasal uyarı üçgenini tıklatın.
4. Kopya Sayısı bölümünde, yazdırmak istediğiniz kopya sayısını girin ve **Harmanlanmış** öğesini tıklatın.
5. **Yazdır** öğesini tıklatın.

## Sayfaları sondan başlayarak yazdırma

Varsayılan olarak, ilk önce ilk sayfa yazdırılır. Belgeleri ilk sayfaları üstte okunmaya hazır hale getirmek için sayfaların yazdırılma sıralamasını değiştirmek istiyorsanız, şunları yapın:

### Windows kullanıcıları için

1. Belge açıkken, **Dosya** ➞ **Yazdır** öğelerini tıklatın.
2. **Özellikler**, **Tercihler**, **Seçenekler** veya **Ayarlar** öğesini tıklatın.

3 Yazdırma Ayarları sekmesindeki Kopya Sayısı bölümünden, bir sayfa sıralaması seçin:
   - Önce sonsayfayı yazdırmak için, **Önce Son Sayfayı Yazdır**'ı seçin.
   - Önce ilk sayfayı yazdırmak için, **Önce Son Sayfayı Yazdır** onay kutusundaki işareti silin.

     **Not:** Çift taraflı yazdırma özelliği etkinse, önce son sayfayı yazdıramazsınız. Yazdırma sırasını değiştirmek için, ilk olarak çift taraflı yazdırma özelliğini devre dışı bırakmanız gerekir.
4 Yazıcı yazılımı iletişim kutularını kapatmak için **Tamam** düğmesini tıklatın.
5 **Tamam** veya **Yazdır** düğmesini tıklatın.

### Macintosh kullanıcıları için

1 Belge açıkken, **Dosya** > **Yazdır** öğelerini seçin.
2 Yazıcı açılan menüsünden, yazıcıyı seçin.
3 Gerekirse, yasal uyarı üçgenini tıklatın.
4 Yazdırma seçenekleri açılan menüden, **Kağıt İşleme** öğesini seçin.
5 Kağıt İşleme menüsünde veya Sayfa Sırası açılan menüsünde bir sayfa sırası seçin:
   - Son sayfayı önce yazdırmak için **Ters Sayfa Sırası** veya **Ters** öğesini seçin.
   - İlk sayfayı önce yazdırmak için **Ters Sayfa Sırası** veya **Ters** seçeneğinin yanındaki onay işaretini silin.
6 **Yazdır** öğesini tıklatın.

## Tek bir kağıda birden fazla sayfa yazdırma

### Windows kullanıcıları için

1 Belge açıkken, **Dosya** ➞ **Yazdır** öğelerini tıklatın.
2 **Özellikler**, **Tercihler**, **Seçenekler** veya **Ayarlar** öğesini tıklatın.
3 Gelişmiş sekmesindeki Düzen listesinden, **Yaprak başına sayfa sayısı**'nı seçin.
4 Her bir sayfaya yazdırılacak görüntü sayısını seçin.
   Her bir resmin kenarlıkla çevrilmesini istiyorsanız, **Sayfa Kenarlıklarını Yazdır** seçeneğini işaretleyin.
5 Yazıcı yazılımı iletişim kutularını kapatmak için **Tamam** düğmesini tıklatın.
6 **Tamam** veya **Yazdır** düğmesini tıklatın.

### Macintosh kullanıcıları için

1 Belge açıkken, **Dosya** > **Yazdır** öğelerini seçin.
2 Yazıcı açılan menüsünden, yazıcıyı seçin.
3 Gerekirse, yasal uyarı üçgenini tıklatın.
4 Yazdırma seçenekleri açılır menüsünden **Kopya ve Sayfa** öğesini seçin ve **Sayfa Ayarları**'nı tıklatın.
5 Kağıt Boyutu açılan menüsünden, bir kağıt boyutu seçin.
6 Bir yönlendirme seçin ve **Tamam**'ı tıklatın.

7 Yazdırma seçenekleri açılan menüsünden, **Düzen** öğesini seçin.
   - Yaprak Başına Sayfa açılan menüsünden, bir yaprağa yazdırmak istediğiniz sayfa görüntülerinin sayısını seçin.
   - Düzen Yönü menüsünde bir düzen yönü seçin.
   - Her sayfa görüntüsünün çevresine bir kenarlık yazdırmak istiyorsanız, Kenarlık açılan menüsündeki seçeneklerden birini seçin.

8 **Yazdır** öğesini tıklatın.

## Bellek kartındaki veya flash sürücüdeki belgeleri yazdırma (sadece Windows)

Dosya Yazdırma işlevini etkinleştirmek için:

- Yazıcı bir USB kablosu veya bir ağ üzerinden bir bilgisayara bağlı olmalıdır.
- Yazıcı ve bilgisayar açık olmalıdır.
- Bellek kartı veya flash sürücüde, yazıcı tarafından desteklenen belge dosyaları olmalıdır. Daha fazla bilgi için, bkz. “Desteklenen bellek kartları ve dosya türleri”, sayfa 41.
- Bilgisayarda bellek cihazındaki dosyaların türlerini destekleyen uygulamalar olmalıdır.

1 Bir bellek kartı veya flash sürücü takın.

   Yazıcı bellek cihazını algıladığında, ekranda **Bellek Kartı Algılandı** veya **Depolama Aygıtı Algılandı** mesajı görüntülenir.

2 Bellek cihazında sadece belge dosyaları kayıtlıysa, yazıcı otomatik olarak Dosya Yazdırma moduna geçer.

   Bellek cihazında hem belge dosyaları hem de görüntü dosyaları varsa, **Belgeler** seçeneğinin üzerine gitmek için yukarı ya da aşağı ok düğmelerine, ardından OK düğmesine basın.

3 Belgeyi seçin ve yazdırın:

### Yazıcı USB bağlantısını kullanıyorsa

**a** Yazdırmak istediğiniz belgenin dosya adını seçmek için yukarı ya da aşağı ok düğmesine basın.

**b** Belgeyi yazdırmaya başlamak için ◇ düğmesine basın.

### Yazıcı Kablosuz bağlantıyı (sadece belirli modellerde) kullanıyorsa

**a** Yazdırmak istediğiniz belgenin dosya adını seçmek için yukarı ya da aşağı ok düğmesine basın.

**b** ◇ düğmesine basın ve sonra yazıcının ağ bilgisayarına bağlanmasını veya mevcut bilgisayarlar için ağda arama yapmayı bitirmesini bekleyin.

**c** İstendiğinde, ağ bilgisayarının adını seçmek için yukarı ya da aşağı ok düğmesine ve sonra belgeyi yazdırmaya başlamak için OK düğmesine basın.

**Notlar:**

- Bilgisayara bir PIN kodu girilmesi gerekiyorsa, sizden PIN kodunu girmeniz istenebilir. Tuş takımını kullanarak PIN girin.
- Bilgisayara bir bilgisayar adı ve PIN kodu atamak için, işletim sisteminizle ilgili yazıcı yazılımının Yardım dosyasına bakın.

# Özel belgeleri yazdırma

## Zarf yazdırma

1. Zarfları yazıcıya yükleyin.
2. Yazdırma işini gönderin:

### Windows kullanıcıları için

a. Belge açıkken, **Dosya** ➞ **Yazdır** öğelerini tıklatın.
b. **Özellikler**, **Tercihler**, **Seçenekler** veya **Ayarlar** öğesini tıklatın.
c. Yazdırma Ayarları sekmesinin Kağıt Türü listesinden, **Düz Kağıt**'ı seçin.
d. Kağıt Boyutu listesinden, zarf boyutunu seçin.

   **Not:** Özel boyutlu bir zarfa yazdırmak için, **Özel Boyut** öğesini seçip, ardından zarfın yükseklik ve genişliğini belirtin.
e. Bir yönlendirme seçin.
f. Yazıcı yazılımı iletişim kutularını kapatmak için **Tamam** düğmesini tıklatın.
g. **Tamam** veya **Yazdır** düğmesini tıklatın.

### Macintosh kullanıcıları için

a. Belge açıkken, **Dosya** > **Yazdır** öğelerini seçin.
b. Yazıcı açılan menüsünden, yazıcıyı seçin.
c. Gerekirse, yasal uyarı üçgenini tıklatın.
d. Yazdırma seçenekleri açılır menüsünden **Kopya ve Sayfa** öğesini seçin ve **Sayfa Ayarları**'nı tıklatın.
e. Kağıt Boyutu açılan menüsünden, zarf boyutunu seçin. Zarf boyutu ile eşleşen bir boyut yoksa, özel bir boyut seçin.
f. Bir yönlendirme seçin ve **Tamam**'ı tıklatın.
g. **Yazdır** öğesini tıklatın.

**Notlar:**

- Birçok zarf yatay olarak yazdırılır.
- Yazılım uygulamasında da aynı hizalama ayarının seçili olmasına dikkat edin.

## Etiket yazdırma

1. Etiket sayfalarını yazıcıya yükleyin.
2. Yazdırma işini gönderin:

### Windows kullanıcıları için

a. Belge açıkken, **Dosya** ➞ **Yazdır** öğelerini tıklatın.
b. **Özellikler**, **Tercihler**, **Seçenekler** veya **Ayarlar** öğesini tıklatın.

**c** Yazdırma Ayarları sekmesinin Kağıt Boyutu listesinden, etiket sayfasının boyutları ile eşleşen bir kağıt boyutu seçin. Etiket sayfasının boyutları ile eşleşen bir kağıt boyutu yoksa, özel bir boyut seçin.

Gerekiyorsa, Kağıt Türü listesinden uygun kağıt türünü seçin.

**d** Yazıcı yazılımı iletişim kutularını kapatmak için **Tamam** düğmesini tıklatın.

**e** **Tamam** veya **Yazdır** düğmesini tıklatın.

### Macintosh kullanıcıları için

**a** Belge açıkken, **Dosya** > **Yazdır** öğelerini seçin.

**b** Yazıcı açılan menüsünden, yazıcıyı seçin.

**c** Gerekirse, yasal uyarı üçgenini tıklatın.

**d** Yazdırma seçenekleri açılır menüsünden **Kopya ve Sayfa** öğesini seçin ve **Sayfa Ayarları**'nı tıklatın.

**e** Kağıt Boyutu açılan menüsünden, etiket sayfasının boyutları ile eşleşen bir boyut seçin. Etiket sayfasının boyutları ile eşleşen bir kağıt boyutu yoksa, özel bir boyut seçin.

**f** Bir yönlendirme seçin ve **Tamam**'ı tıklatın.

**g** Yazdırma seçenekleri açılan menüsünden, **Kalite ve Ortam** öğesini seçin.

- Kağıt Türü açılan menüsünden **Kart Destesi**'ni seçin.
- Baskı Kalitesi menüsünden, Hızlı Baskı dışındaki baskı kalitelerinden birini seçin.

**h** **Yazdır** öğesini tıklatın.

### Etiket sayfalarını yükleme ile ilgili ipuçları

- Önce etiket sayfasının üst tarafının yazıcıya beslendiğinden emin olun.
- Zarfların üzerindeki yapışkan kenarların, etiketin kenarından itibaren 1 mm'yi aşmadığından emin olun.
- Kağıt kılavuzu veya kağıt kılavuzlarının, etiket sayfasının kenarlarına dayalı olduğundan emin olun.
- Eksiksiz etiket sayfaları kullanın. Eksik etiket bulunan sayfalar (eksik etiketler nedeniyle açıkta kalan bölümler) yazdırma işlemi sırasında etiketlerin çıkmasına ve kağıt sıkışmasına neden olabilir.

## Özel boyutlu kağıda yazdırma

Bu yönergeleri yerine getirmeden önce, yazıcıya özel boyutlu kağıdı yükleyin.

### Windows kullanıcıları için

**1** Belge açıkken, **Dosya** ➞ **Yazdır** öğelerini tıklatın.

**2** **Özellikler**, **Tercihler**, **Seçenekler** veya **Ayarlar** öğesini tıklatın.

**3** Yazdırma Ayarları sekmesinin Kağıt Boyutu listesinden, **Özel Boyut**'u seçin.

Özel Kağıt Boyutu Tanımla iletişim kutusu görüntülenir.

**4** Kağıt boyutunu ayarlayın.

**5** Kullanılacak ölçü birimlerini seçin (inç veya milimetre).

**6** Yazıcı yazılımı iletişim kutularını kapatmak için **Tamam** düğmesini tıklatın.

**7** **Tamam** veya **Yazdır** düğmesini tıklatın.

## Macintosh kullanıcıları için

1. Belge açıkken, **Dosya** > **Yazdır** öğelerini seçin.
2. Yazıcı açılan menüsünden, yazıcıyı seçin.
3. Gerekirse, yasal uyarı üçgenini tıklatın.
4. Yazdırma seçenekleri açılır menüsünden **Kopya ve Sayfa** öğesini seçin ve **Sayfa Ayarları**'nı tıklatın.
5. Ayarlar açılır menüsünden, **Özel Boyutlu Kağıt**'ı seçin.
6. Özel bir boyut yaratın:
   a. **Özel kağıt boyutu kullan**'ı seçin.
   b. Kağıdın Genişliğini ve Yüksekliğini yazın.
   c. Bir Besleme Yöntemi seçin.
   d. **Tamam** düğmesini tıklatın.
7. **Yazdır** öğesini tıklatın.

# Fotoğraflarla çalışma

## Yazıcıda bellek kartı ya da flash sürücü kullanma

Bellek kartları ve flash sürücüler fotoğraf makineleri ve bilgisayarlarla birlikte sık kullanılan depolama aygıtlarıdır. Bellek kartını fotoğraf makinesinden ya da flash sürücüyü bilgisayardan çıkarabilir ve doğrudan yazıcıya takabilirsiniz.

1 Kart yuvasına bir bellek kartı veya USB bağlantı noktasına bir flash sürücü takın.

**Bellek kartı takma**

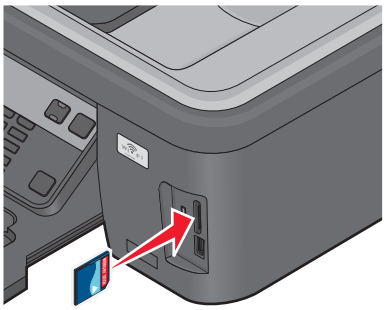

**Notlar:**

- Kartı marka adının yazılı olduğu etiket sağa bakacak şekilde takın.
- Kart üzerindeki ok işaretlerinin yazıcıya dönük olduğundan emin olun.
- Gerekli olması halinde, bellek kartını ürünle birlikte gelen bağaştırıcıya takın.
- Takılan bellek kartının yazıcı tarafından desteklendiğinden emin olun. Daha fazla bilgi için, bkz. “Desteklenen bellek kartları ve dosya türleri”, sayfa 41.

**Flash sürücü takma**

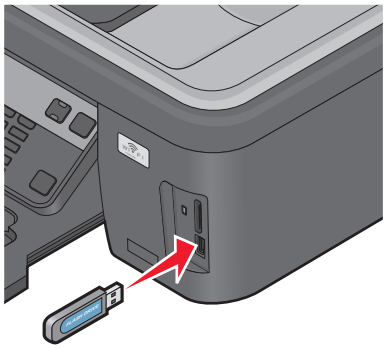

**Notlar:**

- Flash sürücü PictBridge fotoğraf makinesi kablosu ile aynı bağlantı noktasını kullanır.
- Flash sürücünüz doğrudan bağlantı noktasına takılamıyorsa, bir bağdaştırıcı kullanmanız gerekebilir.

**Uyarı—Hasar Tehlikesi:** Bellek cihazından yazdırırken, okurken ya da bellek cihazına yazarken kablolara, ağ bağdaştırıcısına, konektörlere, bellek cihazına ya da yazıcıda belirtilen diğer alanlara dokunmayın. Veri kaybı oluşabilir.

2 Ekranda **Bellek Kartı Algılandı** veya **Depolama Aygıtı Algılandı** mesajının görüntülenmesini bekleyin.

**Notlar:**

- Yazıcı bellek aygıtını tanımazsa, çıkarıp tekrar takın.
- Kart yuvasında bir bellek kartı takılıyken, USB bağlantı noktasına yığın depolama moduna ayarlı bir flash sürücü veya dijital fotoğraf makinesi takılırsa, ekranda hangi bellek aygıtının kullanılacağını seçmenizi isteyen bir mesaj görüntülenir.

## Desteklenen bellek kartları ve dosya türleri

| Bellek Kartı | Dosya Türü |
|---|---|
| • Secure Digital (SD)<br>• Micro Secure Digital (adaptörle birlikte) (Micro SD)<br>• Mini Secure Digital (adaptörle birlikte) (Mini SD)<br>• MultiMedia Card (MMC)<br>• Küçük Boyutlu MultiMedia Card (adaptörle birlikte) (RS-MMC)<br>• MultiMedia Card mobil (adaptörle birlikte) (MMCmobile)<br>• Memory Stick<br>• Memory Stick PRO<br>• Memory Stick Duo (bağdaştırıcı ile)<br>• Memory Stick PRO Duo (bağdaştırıcı ile)<br>• xD-Picture Kartı<br>• xD-Picture Kartı (H Tipi)<br>• xD-Picture Kartı (M Tipi)<br>• Secure Digital Yüksek Kapasiteli (SDHC) | Belgeler:<br>• .doc (Microsoft Word)<br>• .xls (Microsoft Excel)<br>• .ppt (Microsoft PowerPoint)<br>• .pdf (Adobe Taşınabilir Belge Biçimi)<br>• .rtf (Zengin Metin Biçimi)<br>• .docx (Microsoft Word Açık Belge Biçimi)<br>• .xlsx (Microsoft Excel Açık Belge Biçimi)<br>• .pptx (Microsoft PowerPoint Open Document Format)<br>• .wpd (WordPerfect)<br>Görüntüler:<br>• JPEG<br>• TIFF |

## Yazıcının kontrol panelini kullanarak fotoğraf yazdırma

1. Fotoğraf kağıdı yerleştirin.
2. Yazıcı kontrol panelinde, düğmesine basın.
3. Yığın depolama moduna ayarlı bir bellek kartı, flash sürücü veya dijital fotoğraf makinesi takın.

   Bellek cihazında hem belge dosyaları, hem de görüntü dosyaları varsa, OK düğmesine basarak **Fotoğraflar**'ı seçin.
4. **Fotoğrafları Yazdır** seçeneğinin üzerine gitmek için yukarı ya da aşağı ok düğmesine, ardından OK düğmesine basın.
5. Fotoğraf yazdırma seçenekleri arasından seçim yapmak için yukarı ve aşağı ok düğmelerine, ardından OK düğmesine basın.

   **Not:** Tüm fotoğrafları, belirli bir tarih aralığındaki fotoğrafları, fotoğraf aralığına göre seçilmiş fotoğrafları, önceden tanımlanmış fotoğraf boyutu şablonlarını kullanan fotoğrafları veya Dijital Baskı Yazdırma Sırası Biçimini (DPOF) kullanarak bir dijital fotoğraf makinesindeki önceden seçilmiş fotoğrafları yazdırabilirsiniz. DPOF seçeneği sadece bellek aygıtınızdaki geçerli bir DPOF dosyası olması halinde görüntülenir.

6 Yazdırmak istediğiniz fotoğraf ya da fotoğrafların düzenini seçmek için sağ ya da sol ok düğmesine, ardından OK düğmesine basın.

7 Yazdırma ayarlarını düzenlemek isterseniz:

   a OK düğmesine tekrar basın.

   b Ok düğmelerini kullanarak seçimlerinizi yapın.

   c Ayarları yaptıktan sonra, yukarı ya da aşağı ok düğmesine basarak **Devam** seçeneğinin üzerine gelin ve ardından da OK düğmesine basın.

8 Renkli veya siyah beyaz yazdırma yapmak için **Renkli/Siyah** düğmesine basın.

   Renkli ya da sadece siyah yazdırmayı seçtiğinizde seçiminize en yakın olan ışık yanar.

9 ◇ düğmesine basın.

   **Not:** En iyi sonuçları elde etmek için, baskıları üst üste koymadan, sergilemeden ya da depolamadan önce en azından 24 saat kurumalarını bekleyin.

## Yazıcı kontrol panelini kullanarak fotoğrafları düzenleme

1 Fotoğraf kağıdı yerleştirin.

2 Bir bellek kartı veya flash sürücü takın.

   Bellek cihazında hem belge dosyaları hem de görüntü dosyaları varsa, OK düğmesine basarak **Fotoğraflar**'ı seçin.

3 Yazıcı kontrol panelinde, OK düğmesine basarak **Seç ve Yazdır**'ı seçin.

4 Yazdırmak istediğiniz fotoğraf düzenini seçmek için sağ ya da sol ok düğmesine basın ve ardından OK düğmesine basın.

5 Sağ ya da sol ok düğmesine basarak düzenlemek ve yazdırmak için bir fotoğraf seçin.

6 ✎ seçeneğinin üzerine gitmek için yukarı ya da aşağı ok düğmesine, ardından OK düğmesine basın.

| Özellik | Yapabilecekleriniz |
|---|---|
| Parlaklık | Fotoğrafın parlaklığını ayarlayın. |
| Kırp | Fotoğraf kırpın. |
| Otomatik Geliştirme | Fotoğrafı otomatik olarak geliştirin. |
| Kırmızı Göz Azalt | Işık yansımasının neden olduğu kırmızı göz etkisini giderin. |
| Döndür | Fotoğrafı 90 derecelik artışlarla saat yönünde veya saatin aksi yönünde döndürür. |
| Renklendirme Efekti | Fotoğrafı siyah beyaz, sepya, klasik kahverengi veya klasik gri yazdırma seçeneklerinden birini seçin. |
| Çerçeveler | Fotoğraflar için bir çerçeve seçin. |

7 Seçimlerinizi yapmak için ok düğmelerini basın.

8 ⬅ seçeneğinin üzerine gitmek için yukarı ya da aşağı ok düğmesine, ardından OK düğmesine basın.

9 ➡ seçeneğinin üzerine gitmek için yukarı ya da aşağı ok düğmesine, ardından OK düğmesine basın.

10 Yazdırma ayarlarını düzenlemek isterseniz:

a OK düğmesine tekrar basın.

b Seçimlerinizi yapmak için ok düğmelerini basın.

c Seçimlerinizi kaydetmek için OK düğmesine basın.

d **Devam** seçeneğinin üzerine gitmek için yukarı ya da aşağı ok düğmesine, ardından OK düğmesine basın.

11 Renkli veya siyah beyaz yazdırma yapmak için **Renkli/Siyah** düğmesine basın.

Renkli ya da sadece siyah yazdırmayı seçtiğinizde seçiminize en yakın olan ışık yanar.

12 ◇ düğmesine basın.

**Not:** En iyi sonuçları elde etmek için, baskıları üst üste koymadan, sergilemeden ya da depolamadan önce en azından 24 saat kurumalarını bekleyin.

## Yazıcı yazılımını kullanarak fotoğrafları bellek cihazından yazdırma

1 Fotoğraf kağıdı yerleştirin.

2 Yazıcı kontrol panelinde, düğmesine basın.

3 Bir bellek kartı veya flash sürücü takın.

4 Fotoğrafları aktarın ya da yazdırın:

### Yazıcı USB bağlantısını kullanıyorsa

- **Windows kullanıcıları için**
  Bellek cihazını taktığınızda, Fast Pics otomatik olarak başlatılır. Fotoğrafları bilgisayara aktarmak ya da yazdırmak için bilgisayar ekranındaki yönergelere uyun.
- **Macintosh kullanıcıları için**
  Bilgisayara bir bellek aygıtı takıldığında çalıştırılması için bir uygulama ayarladıysanız, ilgili uygulama otomatik olarak başlatılır. Fotoğrafları bilgisayara aktarmak ya da yazdırmak için bilgisayar ekranındaki yönergelere uyun.

### Yazıcı Kablosuz bağlantıyı (sadece belirli modellerde) kullanıyorsa

a **Ağda Ortam Paylaş** seçeneğinin üzerine gitmek için yukarı veya aşağı ok düğmesine, ardından OK düğmesine basın.

b Fotoğrafları kaydetmek istediğiniz ağ bilgisayarını seçmek için yukarı veya aşağı ok düğmelerine, ardından OK düğmesine basın.

c Fotoğrafları aktarın ya da yazdırın:

- **Windows kullanıcıları için**
  Bir bağlantı kurulunca, Fast Pics otomatik olarak başlatılır. Fotoğrafları bilgisayara aktarmak ya da yazdırmak için bilgisayar ekranındaki yönergelere uyun.
- **Macintosh kullanıcıları için**
  Bellek aygıtındaki resimleri görüntülemek için **Evet**'i seçin. Bilgisayarda Ağ Kart Okuyucusu başlatılır. Fotoğrafları bilgisayara aktarmak ya da yazdırmak için bilgisayar ekranındaki yönergelere uyun.

# PictBridge etkin dijital fotoğraf makinesinden fotoğraf yazdırma

PictBridge bazı dijital fotoğraf makinelerinde bulunan ve fotoğraflarınızı bilgisayar kullanmadan, doğrudan dijital fotoğraf makinenizden yazdırmanıza olanak sağlayan bir teknolojidir.

1 USB kablosunun bir ucunu fotoğraf makinesine bağlayın.

**Not:** Yalnızca fotoğraf makinesiyle verilen USB kablosunu kullanın.

2 Kablonun diğer ucunu yazıcının ön tarafındaki PictBridge bağlantı noktasına bağlayın.

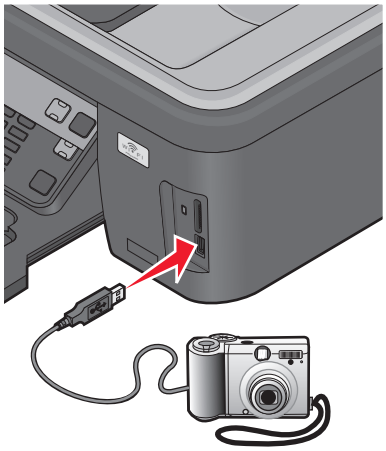

**Notlar:**

- Dijital fotoğraf makinesinin doğru USB moduna ayarlanmış olmasına dikkat edin. Fotoğraf makinesi USB seçimi yanlışsa, fotoğraf makinesi bir flash sürücü olarak algılanır ve yazıcının kontrol panelinde bir hata mesajı görüntülenir. Daha fazla bilgi için, fotoğraf makinesinin belgelerine bakın.
- Yazıcı her seferinde yalnızca bir bellek aygıtını okur.

**Uyarı—Hasar Tehlikesi:** Kablolara, ağ adaptörüne, konektörlere, bellek aygıtına ya da bellek kartından etkin şekilde yazdırma, okuma ya da yazma işlemi sırasında gösterilen alanlara dokunmayın. Veri kaybı oluşabilir.

3 PictBridge bağlantısı başarıyla kurulursa, ekranda şu mesaj görüntülenir: **Fotoğrafları seçmek ve yazdırmak için Fotoğraf Makinesi kullanın. Yazıcının varsayılan ayarlarını seçmek için Tamam düğmesine basın.**

4 Varsayılan yazdırma ayarlarını değiştirmek isterseniz:

   a PictBridge menüsüne erişmek için OK düğmesine basın.

   b Kağıt türünü, fotoğraf boyutunu ve yazdırmak istediğiniz fotoğrafların düzenini seçmek için ok düğmelerine basın. Her seçim yapışınızda, OK düğmesine basın.

   **Not:** Fotoğraf makinesinden yazdırma ayarlarını değiştirmezseniz, yazıcı varsayılan yazdırma ayarlarını kullanacaktır.

5 Yazdırmaya başlamak için fotoğraf makinenizle birlikte gelen belgelere başvurun.

**Not:** Fotoğraf makinesini yazıcı başka bir iş gerçekleştirirken takarsanız, fotoğraf makinesinden yazdırmadan önce işin tamamlanmasını bekleyin.

## Prova sayfasını kullanarak bellek aygıtındaki fotoğrafları yazdırma

1 Letter veya A4 boyutlu düz kağıt yükleyin.

2 Yazıcı kontrol panelinde, düğmesine basın.

3 Bir bellek kartı veya flash sürücü takın.

   Bellek cihazında hem belge dosyaları hem de görüntü dosyaları varsa, OK düğmesine basarak **Fotoğraflar**'ı seçin.

4 **Prova Sayfası** seçeneğinin üzerine gitmek için yukarı ya da aşağı ok düğmesine basın ve ardından OK düğmesine basın.

5 Bir prova sayfası yazdırmak üzere bir seçim yapmak için yukarı veya aşağı ok düğmesine basın.

   Prova sayfası yazdırma seçenekleri şunlardır:

   - Bellek cihazında 20 veya daha fazla fotoğraf varsa, en son 20 fotoğraf için.
   - Bellek cihazındaki tüm fotoğraflar için.
   - Karttaki fotoğraflar farklı günlerde çekildiyse, tarihe göre. Bu seçeneği tercih ederseniz, başlangıç ve bitiş tarihlerini ayarlamak için ok düğmelerine basıp, ardından seçimlerinizi kaydetmek için OK düğmesine basın.

6 düğmesine basın.

   Prova sayfası yazdırılır.

7 Yazdırılacak fotoğrafları, fotoğrafların kopya sayısı, kırmızı göz azaltma, sayfa düzeni, yazdırma seçenekleri ile kağıt boyutunu seçmek için prova sayfasındaki yönergelere uyun.

   **Not:** Seçim yaparken, daireleri tamamen doldurduğunuzdan emin olun.

8 Ekranda **Prova Dosyası Tara** mesajı görüntülendiğinde, OK düğmesine basın ve sonra prova sayfasını yüzü aşağı dönük şekilde tarayıcı camına yerleştirin.

   **Not:** Ekranda **Prova Sayfası Tara** mesajı görüntülenmezse, ekranda belirinceye kadar yukarı veya aşağı ok düğmesine basın.

9 düğmesine basın.

   Yazıcı prova sayfasını tarar.

10 Fotoğraf kağıdı yerleştirin.

   **Not:** Kağıdın prova sayfasında seçtiğiniz kağıtla aynı olmasına dikkat edin.

11 Renkli veya siyah beyaz yazdırma yapmak için **Renkli/Siyah** düğmesine basın.

Renkli ya da sadece siyah yazdırmayı seçtiğinizde seçiminize en yakın olan ışık yanar.

12 Fotoğrafları yazdırmak için ◇ düğmesine basın.

**Not:** En iyi sonuçları elde etmek için, baskıları üst üste koymadan, sergilemeden ya da depolamadan önce en azından 24 saat kurumalarını bekleyin.

## DPOF özelliğini kullanarak fotoğrafları dijital fotoğraf makinesinden yazdırma

Fotoğraf makineniz Dijital Baskı Sırası Biçimi (DPOF) özelliğini destekliyorsa, bellek kartı fotoğraf makinesindeyken, hangi fotoğraftan kaçar adet yazdırılacağını ve yazdırma ayarlarını belirleyebilirsiniz. Bellek kartını yazıcıya taktığınızda veya yazıcıya fotoğraf makinesi bağladığınızda, yazıcı bu ayarları tanır.

**Not:** Bellek kartı hala fotoğraf makinesindeyken bir fotoğraf boyutu seçtiyseniz, yazıcıda yüklü olan kağıdın boyutunun DPOF seçiminde belirttiğiniz boyuttan küçük olmadığından emin olun.

1 Fotoğraf kağıdı yerleştirin.

2 Yazıcı kontrol panelinde, ◈ düğmesine basın.

3 Bellek kartı takın.

Ekranda **Bellek Kartı Algılandı** mesajı görüntülenir.

4 **Fotoğrafları Yazdır** seçeneğinin üzerine gitmek için yukarı ya da aşağı ok düğmesine, ardından OK düğmesine basın.

5 **Fotoğraf Makinesi Seçimlerini Yazdır (DPOF)** seçeneğinin üzerine gitmek için yukarı veya aşağı ok düğmesine, ardından fotoğrafları yazdırmak için ◇ düğmesine basın.

**Not:** Bu seçenek sadece bellek kartında bir DPOF dosyası algılandığında görüntülenir.

**Not:** En iyi sonuçları elde etmek için, baskıları üst üste koymadan, sergilemeden ya da depolamadan önce en azından 24 saat kurumalarını bekleyin.

# Bluetooth etkin aygıttan yazdırma

- Bu yazıcı, Bluetooth Özelliği 2.0 ile uyumludur. Aşağıdaki profilleri destekler: Nesne İtme Profili (OPP) ve Seri Bağlantı Noktası Profili (SPP). Bluetooth etkin aygıtınızın donanım uyumluluğu ve birlikte kullanılabilirliğini belirlemek üzere Bluetooth etkin aygıt üreticilerinizle (cep telefonu ya da PDA) birlikte denetleyin. Bluetooth aygıtınızda en son ürün bilgilerini kullanmanız önerilir.
- Windows Mobile/Pocket PC PDA'dan Microsoft belgelerini yazdırmak için, diğer ek yazılım ve sürücüler gerekir. Gereken yazılım hakkında daha fazla bilgi için, PDA ile gelen belgelere bakın.

## Yazıcınız ve Bluetooth etkin aygıt arasında bağlantı kurma

**Not:** Yazıcı, Bluetooth bağlantısı kullanarak bilgisayarınızdan dosya yazdırmayı desteklemiyor.

Bluetooth aygıtından ilk kez bir yazdırma işi gönderiyorsanız, Bluetooth etkin aygıt ile yazıcınız arasında bağlantı kurmanız gerekir. Aşağıdaki durumlarda bu bağlantı kurma işlemini tekrarlamanız gerekir:

- Yazıcıya varsayılan fabrika ayarlarını geri yüklediniz.
- Bluetooth güvenlik düzeyini veya Bluetooth parolasını değiştirdiniz.

- Kullandığınız Bluetooth etkin aygıt, kullanıcıların her yazdırma işinde Bluetooth bağlantısı kurmasını gerektiriyor. Daha fazla bilgi için, Bluetooth aygıtınız ile birlikte gelen belgelere başvurun.
- Kullandığınız Bluetooth aygıtın adı otomatik olarak Bluetooth aygıt listesinden silindi.

  Bluetooth güvenlik düzeyi Yüksek olarak ayarlandıysa, yazıcı daha önce yazıcı ile bağlantı kurmuş olan en fazla sekiz aygıtlık bir listeyi hafızasında saklar. Yazıcı sekizin üzerinde aygıt algılarsa, en az kullanılan cihaz listeden silinir. Yazıcıya yazdırma işi gönderebilmek için silinen aygıtla yeniden bağlantı kurmanız gerekir.

**Not:** Yazıcıya yazdırma işi göndermek için kullanacağınız her Bluetooth cihazı için bir bağlantı kurma işlemi yapmanız gerekir.

Yazıcı ile Bluetooth etkin aygıt arasında bağlantı kurmak için:

1. USB Bluetooth adaptörünü yazıcının ön tarafındaki USB bağlantı noktasına takın.

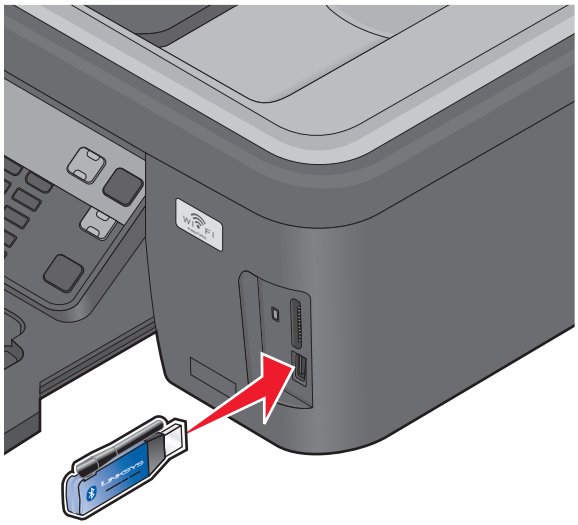

   Ekranda **Bluetooth Dongle Takılı** mesajı görüntülenir.

   **Not:** Yazıcı ile birlikte bir Bluetpooth bağdaştırıcısı gelmez.

2. Yazıcı kontrol panelinde, düğmesine basın.
3. **Bluetooth Kurulumu** seçeneğinin üzerine gitmek için ok düğmelerine, ardından da OK düğmesine basın.
4. **Keşif** seçeneğinin üzerine gitmek için yukarı ya da aşağı ok düğmesine, ardından da OK düğmesine basın.
5. Keşif ayarının Açık olarak yapıldığından emin olun. Gerekli olması halinde, **Açık** seçeneğinin üzerine gitmek için yukarı ya da aşağı ok düğmelerine, ardından da OK düğmesine basın.

   Yazıcı artık Bluetooth etkin aygıtla bağlantı kurmaya hazırdır.
6. Bluetooth etkin aygıtı yazıcı ile bağlantı kuracak şekilde yapılandırın. Daha fazla bilgi için, Bluetooth aygıtınız ile birlikte gelen belgelere başvurun.

   **Not:** Yazıcıdaki Bluetooth Güvenlik Düzeyi Yüksek olarak ayarlandıysa, anahtarı girmelisiniz.

## Bluetooth güvenlik düzeyini ayarlama

1 USB bağlantı noktasına bir Bluetooth USB adaptörü takın.

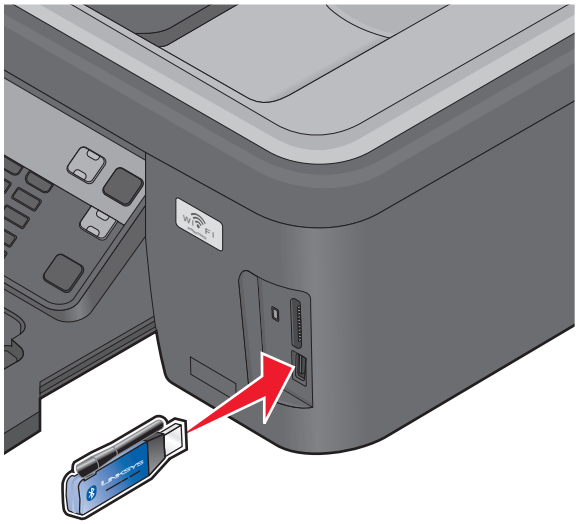

Ekranda **Bluetooth Dongle Takılı** mesajı görüntülenir.

**Not:** Yazıcı ile birlikte bir Bluetpooth bağdaştırıcısı gelmez.

2 Yazıcı kontrol panelinde, düğmesine basın.

3 **Bluetooth Kurulumu** seçeneğinin üzerine gitmek için ok düğmelerine, ardından da OK düğmesine basın.

4 **Güvenlik Düzeyi** seçeneğinin üzerine gitmek için yukarı ya da aşağı ok düğmesine, ardından da OK düğmesine basın.

5 Güvenlik düzeyini seçmek için yukarı ya da aşağı ok düğmesine, ardından da OK düğmesine basın.

- Kullanıcıların bir şifre girmesine gerek kalmadan, Bluetooth aygıtların yazıcınıza bağlanmasına ve yazdırma işleri göndermesine izin vermek için **Düşük**'ü seçin.
- Kullanıcıların yazıcıya bağlanmadan ve yazıcıya yazdırma işleri göndermeden önce, dört basamaklı bir şifre girmeleri için **Yüksek**'i seçin.

6 Güvenlik düzeyini Yüksek olarak ayarladıysanız, operatör paneli ekranında Bluetooth Şifresi menüsü açılır. Dört basamaklı şifrenizi girmek için tuş takımını kullanın ve OK düğmesine basın.

## Bluetooth etkin aygıttan yazdırma

**Not:** Yazıcı, Bluetooth bağlantısı kullanarak bilgisayarınızdan dosya yazdırmayı desteklemiyor.

1 USB bağlantı noktasına bir USB Bluetooth adaptörü takın.

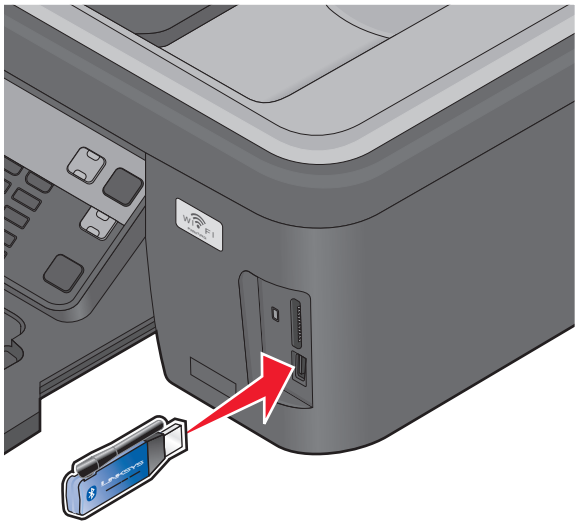

Ekranda **Bluetooth Dongle Takılı** mesajı görüntülenir.

**Uyarı—Hasar Tehlikesi:** Bluetooth etkin bir aygıttan yazdırırken, okurken ya da yazarken kablolara, ağ bağdaştırıcılarına, konektörlere, USB Bluetooth bağdaştırıcısına ya da yazıcının resimde görülen bölümlerine dokunmayın. Veri kaybı oluşabilir.

**Notlar:**

- Yazıcı ile birlikte bir Bluetpooth bağdaştırıcısı gelmez.
- Bir USB Bluetooth bağdaştırıcısı taktığınızda, yazıcınız otomatik olarak Bluetooth moduna geçer.

2 Yazıcının Bluetooth bağlantıları alabileceğinden emin olun. Daha fazla bilgi için, bkz. “Yazıcınız ve Bluetooth etkin aygıt arasında bağlantı kurma”, sayfa 46.

3 Yazıcıya yazdırmak için Bluetooth aygıtını kurun. Daha fazla bilgi için, Bluetooth aygıtınız ile birlikte gelen belgelere başvurun.

4 Yazdırmaya başlamak için Bluetooth aygıtınızla birlikte gelen belgelere başvurun.

**Not:** Yazıcıdaki Bluetooth Güvenlik Düzeyi Yüksek olarak ayarlandıysa, anahtarı girmelisiniz.

# Önlü arkalı yazdırma (dupleksleme)

## Otomatik olarak önlü arkalı yazdırma (önlü arkalı yazdırma)

Sadece belirli yazıcı modellerinde bulunan otomatik önlü arkalı yazdırma ünitesi letter ve A4 kağıt boyutlarını destekler. Otomatik önlü arkalı yazdırma ünitesi olmayan bir model satın aldınız ya da diğer kağıt boyutlarını kullanarak önlü arkalı yazdırmanız gerekiyorsa, kağıdın her iki yüzüne (önlü arkalı yazdırma) elle yazdırma ile ilgili yönergelere başvurun.

### Windows kullanıcıları için

1 Belge açıkken, **Dosya** ➞ **Yazdır** öğelerini tıklatın.

2 **Özellikler**, **Tercihler**, **Seçenekler** veya **Ayarlar** öğesini tıklatın.

3 **Gelişmiş** sekmesini tıklatın.

4 2 Taraflı Yazdırma bölümünde, aşağı açılır menüden **Açık**'ı seçin.

**Not:** Yazıcıda tanımlanan ayarları kullanmak için **Yazıcı Ayarlarını Kullan**'ı seçin.

5 **Yandan Cilt** veya **Üstten Cilt** seçeneğini seçin. Çoğunlukla kullanılan ayar Yandan Cilt seçeneğidir.

6 Kuruma süresi için bir ayar seçin. Nem oranını yüksek olduğu bölgelerde, **Uzun**'u seçin.

7 Yazıcı yazılımı iletişim kutularını kapatmak için **Tamam** düğmesini tıklatın.

8 **Tamam** veya **Yazdır** düğmesini tıklatın.

**Not:** Tek taraflı yazdırmaya geri dönmek için Gelişmiş sekmesine dönün. 2 Taraflı Yazdırma bölümünde, aşağı açılır menüden **Kapalı**'yı seçin.

## Macintosh kullanıcıları için

1 Belge açıkken, **Dosya** > **Yazdır** öğelerini seçin.

2 Yazıcı açılan menüsünden, yazıcıyı seçin.

3 Yazdırma seçenekleri açılan menüsünden, **Düzen** öğesini seçin.

4 İki Taraflı menüsünden, **Uzun kenar ciltleme** veya **Kısa kenar ciltleme**'yi seçin.

- Uzun kenar ciltleme için sayfalar sayfanın uzun kenarı boyunca ciltlenir (dikey için sol kenar, yatay için üst kenar)

  **Not:** Mac OS X v10.3'te uzun kenardan ciltleme yapılamaz.

  **Dikey**

  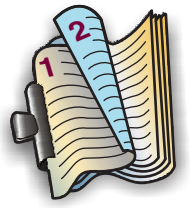
  

  **Yatay**

  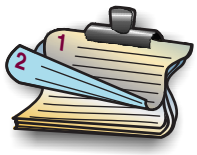
  

- Kısa kenar ciltleme için sayfalar sayfanın kısa kenarı boyunca ciltlenir (dikey için üst kenar, yatay için sol kenar)

  **Dikey**

  

  **Yatay**

  

5 Yazdırma seçenekleri açılır menüsünden, işletim sisteminize bağlı olarak **Yazdırma Ayarları** ya da **Gelişmiş Seçenekleri**'i seçin.

6 Gerekirse, yasal uyarı üçgenini tıklatın.

7 Kuruma süresinini seçin. Nem oranını yüksek olduğu bölgelerde, **Uzun**'u seçin.

8 **Yazdır** öğesini tıklatın.

# Elle kağıdın her iki yüzüne yazdırma (önlü arkalı yazdırma )

## Windows kullanıcıları için

1. Belge açıkken, **Dosya** ➞ **Yazdır** öğelerini tıklatın.
2. **Özellikler**, **Tercihler**, **Seçenekler** veya **Ayarlar** öğesini tıklatın.
3. **Gelişmiş** sekmesini tıklatın.
4. 2 Taraflı Yazdırma bölümünde, **Elle**'yi seçin.

   **Not:** Yeniden Yükleme Konusunda Yardımcı Olması İçin Yönerge Sayfasını Yazdır öğesi otomatik olarak işaretlenir.
5. **Tamam** düğmesini tıklatın. Yazıcı tek numaralı sayfaları ve yönerge sayfasını yazdırır.
6. Yazdırma işini tamamlamak için yönerge sayfasındaki talimatlara uyarak kağıdı çevirin ve yeniden yükleyin.

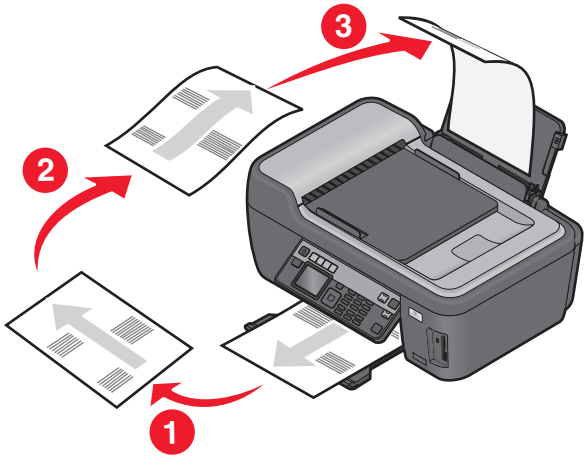


**Not:** Tek taraflı yazdırmaya geri dönmek için Gelişmiş sekmesine dönün. 2 Taraflı Yazdırma bölümünde, aşağı açılır menüden **Kapalı**'yı seçin.

## Macintosh kullanıcıları için

1. Belge açıkken, **Dosya** > **Yazdır** öğelerini seçin.
2. Yazdırma seçenekleri açılan menüden, **Kağıt İşleme** öğesini seçin.
3. Yazdır ya da "Yazdırılacak sayfalar" açılır menüsünden, tek rakamlı sayfaları yazdır öğesini seçin.

4 İlk sayfa setini yazdırdıktan sonra, kağıdı çevirin ve tekrar yükleyin.

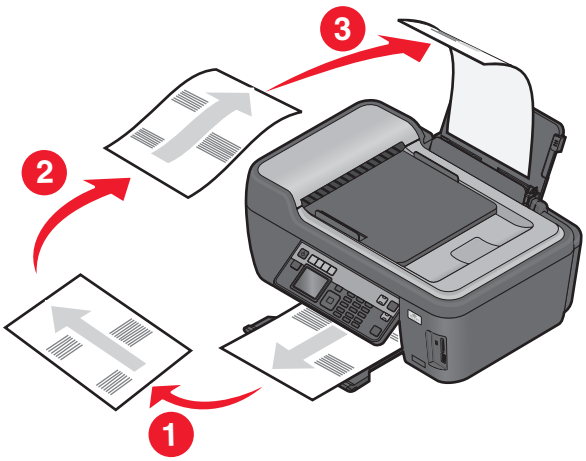


5 1 ve 2. adımları tekrarlayın.

6 Yazdır ya da "Yazdırılacak sayfalar" açılır menüsünden, çift rakamlı sayfaları yazdır öğesini seçin.

7 **Yazdır** öğesini tıklatın.

# Yazdırma işlerini yönetme

## Yazıcınızı varsayılan yazıcınız olarak ayarlama

Bir yazdırma işi gönderdiğinizde, yazıcınız Yazdır iletişim kutusunda otomatik olarak seçilmelidir. Yazıcınızı elle seçmek zorunda kalıyorsanız, yazıcınız varsayılan yazıcı değil demektir.

Varsayılan yazıcı olarak ayarlamak için:

### Windows kullanıcıları için

1 düğmesini tıklatın veya **Başlat** düğmesini ve sonra **Çalıştır** öğesini tıklatın.

2 Arama Başlat veya Çalıştır kutusuna **control printers** yazın.

3 **Enter** tuşuna basın veya **Tamam** düğmesini tıklatın.

Yazıcı klasörü açılır.

4 Yazıcıyı sağ tıklatın ve ardından **Varsayılan Yazıcı Olarak Ayarla**'yı seçin.

### Macintosh kullanıcıları için

1 Apple menüsünde **Sistem Tercihleri**'ni seçin.

2 **Yazdır ve Faksla** öğesini tıklatın.

3 İşletim sisteminize bağlı olarak, yazıcıyı Varsayılan Yazıcı açılır menüsünden seçin ya da yazıcıyı seçip, **Varsayılan Yap**'ı tıklatın.

# Yazdırma modunu değiştirme

Mürekkep tasarrufu yapmak için, tüm yazdırma işleri için varsayılan yazdırma modunu Hızlı Baskı olarak değiştirebilirsiniz. Bu yazdırma modu daha az mürekkep kullanır ve içerisinde sadece metin bulunan belgeleri yazdırmak için idealdir. Fotoğraf ya da diğer yüksek kaliteli belgeleri yazdırmak için farklı bir yazdırma moduna geçmeniz gerekiyorsa, yazdırma işini göndermeden önce Yazdır iletişim kutusunda farklı bir mod seçebilirsiniz.

Varsayılan yazdırma modunu değiştirmek için:

## Windows kullanıcıları için

1. düğmesini tıklatın veya **Başlat** düğmesini ve sonra **Çalıştır** öğesini tıklatın.
2. Arama Başlat veya Çalıştır kutusuna **control printers** yazın.
3. **Enter** tuşuna basın veya **Tamam** düğmesini tıklatın.

   Yazıcı klasörü açılır.
4. Yazıcıyı sağ tıklatıp, ardından **Yazdırma Tercihleri**'ni seçin.
5. Yazdırma modu olarak **Hızlı Baskı**'yı seçin.

## Macintosh kullanıcıları için

1. Belge açıkken, **Dosya** > **Yazdır** öğelerini seçin.
2. Yazıcı açılan menüsünden, yazıcıyı seçin.
3. Yazdırma seçenekleri açılır menüsünden, işletim sisteminize bağlı olarak **Yazdırma Ayarları** veya **Kalite ve Ortam** öğesini seçin.
4. Baskı Kalitesi açılır menüsünden, yazdırma modu olarak **Hızlı Baskı**'yı seçin.
5. Önayarlar açılır menüsünden, **Farklı Kaydet**'i seçip, ayar yapılandırmanız için bir ad girin.

   Her yazdırma işi için bu yapılandırma adını Önayarlar açılır menüsünden seçmeniz gerekir.

## Tek bir yazdırma işi için yazdırma modunu değiştirme

### Windows kullanıcıları için

1. Belge açıkken, **Dosya** ➞ **Yazdır** öğelerini tıklatın.
2. **Özellikler**, **Tercihler**, **Seçenekler** veya **Ayarlar** öğesini tıklatın.
3. **Otomatik**, **Hızlı Baskı**, **Normal** ya da **En İyi**'yi seçin.

   **Not:** Taslak veya Hızlı Baskı modunda yazdırıldığında daha az mürekkep harcanır ve bu mod metin belgelerini yazdırmak için idealdir.

### Macintosh kullanıcıları için

1. Belge açıkken, **Dosya** > **Yazdır** öğelerini seçin.
2. Yazıcı açılan menüsünden, yazıcıyı seçin.

3 Yazdırma seçenekleri açılır menüsünden, işletim sisteminize bağlı olarak **Yazdırma Ayarları** veya **Kalite ve Ortam** öğesini seçin.

4 Baskı Kalitesi açılır menüsünden **Otomatik**, **Hızlı Baskı**, **Normal** ya da **En İyi**'yi seçin.

**Not:** Hızlı Baskı modunda yazdırıldığında daha az mürekkep harcanır ve bu mod metin belgelerini yazdırmak için idealdir.

# Yazdırma işlerini duraklatma

## Windows kullanıcıları için

1 düğmesini tıklatın veya **Başlat**'ı tıklatın ve sonra **Çalıştır**'ı tıklatın.

2 Arama Başlat veya Çalıştır kutusuna **control printers** yazın.

3 **Enter** tuşuna basın veya **Tamam** düğmesini tıklatın.

Yazıcı klasörü açılır.

4 Mevcut yazıcıyı sağ tıklatın ve ardından da **Aç**'ı seçin.

5 Yazdırma işini duraklatın.

## Macintosh kullanıcıları için

1 Dock'taki yazıcı simgesini tıklatın.

Yazdır kuyruğu iletişim kutusu görüntülenir.

2 Yazdırma işini duraklatın:

- Belirli bir yazdırma işini duraklatmak istiyorsanız, belge adını seçip, ardından **Beklet**'i tıklatın.
- Kuyruktaki tüm yazdırma işlerini duraklatmak istiyorsanız, işletim sisteminize bağlı olarak **Yazıcıyı Duraklat** veya **İşleri Durdur**'u tıklatın.

# Yazdırma işlerini sürdürme

## Windows kullanıcıları için

1 düğmesini tıklatın veya **Başlat** düğmesini ve sonra **Çalıştır** öğesini tıklatın.

2 Arama Başlat veya Çalıştır kutusuna **control printers** yazın.

3 **Enter** tuşuna basın veya **Tamam** düğmesini tıklatın.

Yazıcı klasörü açılır.

4 Mevcut yazıcıyı sağ tıklatın ve ardından da **Aç**'ı seçin.

5 Yazdırma işini sürdürün:

- Belirli bir yazdırma işini sürdürmek istiyorsanız, belge adını sağ tıklatıp ardından **Sürdür** veya **Yeniden Başlat** öğesini seçin.
- Sırada bekleyen tüm yazdırma işlerini sürdürmek istiyorsanız, **Yazıcı**'yı tıklatın ve Yazdırmayı Duraklat seçeneğinin yanındaki onay işaretini silin.

### Macintosh kullanıcıları için

1. Apple menüsünde **Sistem Tercihleri**'ni seçin.
2. **Yazdır ve Faksla** öğesini tıklatın.
3. Yazıcılar listesi ya da açılır menüden, yazıcıyı seçin.
4. İşletim sisteminize bağlı olarak, **Yazdırma Kuyruğunu Aç** ya da **Yazıcıları Kur**'u tıklatın.
   Yazdır kuyruğu iletişim kutusu görüntülenir.
5. Yazdırma işini sürdürün:
   - Belirli bir yazdırma işini sürdürmek istiyorsanız, belge adını seçip, ardından **Sürdür**'ü tıklatın.
   - Kuyruktaki tüm yazdırma işlerini sürdürmek istiyorsanız, **Yazıcıyı Sürdür** ya da **İşleri Başlat**'ı tıklatın.

## Yazdırma işlerini iptal etme

Bir yazdırma işini yazıcının kontrol panelinden iptal etmek için ✕ düğmesine basın. Bir yazdırma işini bilgisayardan iptal etmek için, şunları yapın:

### Windows kullanıcıları için

1. düğmesini tıklatın veya **Başlat** düğmesini ve sonra **Çalıştır** öğesini tıklatın.
2. Arama Başlat veya Çalıştır kutusuna **control printers** yazın.
3. **Enter** tuşuna basın veya **Tamam** düğmesini tıklatın.
   Yazıcı klasörü açılır.
4. Mevcut yazıcıyı sağ tıklatın ve ardından da **Aç**'ı seçin.
5. Yazdırma işini iptal edin:
   - Belirli bir yazdırma işini iptal etmek istiyorsanız, belge adını sağ tıklatıp, ardından **İptal et**'i tıklatın.
   - Kuyruktaki tüm yazdırma işlerini iptal etmek istiyorsanız, **Yazıcı ➞ Tüm Belgeleri İptal Et**'i tıklatın.

### Macintosh kullanıcıları için

1. Dock'taki yazıcı simgesini tıklatın.
2. Yazdırma kuyruğu iletişim kutusundan, iptal etmek istediğiniz işi seçin ve ardından **Delete** düğmesine basın.

# Kopyalama

| ADF | Tarayıcı camı |
| --- | --- |
| 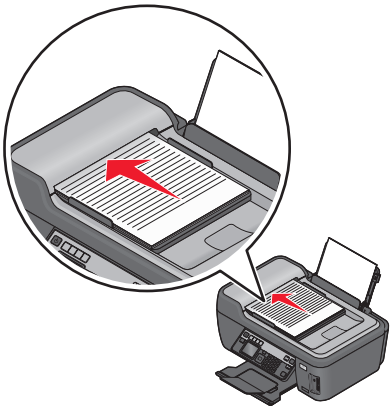 | 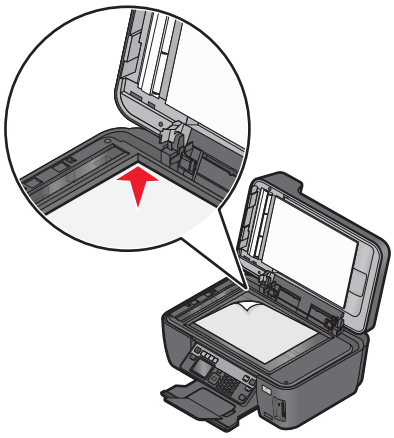 |
| Çok sayfalı belgeler için ADF'yi kullanın.<br>**Not:** ADF sadece seçili modellerde bulunmaktadır. ADF ünitesi olmayan bir yazıcı satın aldıysanız, özgün belgeleri ya da fotoğrafları tarayıcı camına yükleyin. | Tek sayfalar, küçük öğeler (kartpostal veya fotoğraf gibi), asetatlar, fotoğraf kağıdı veya ince kağıtlar (gazete kupürleri gibi) için tarayıcı camını kullanın. |

## Kopyalama ipuçları

- ADF'yi kullanırken, kağıt kılavuuznu özgün belgenin kenarlarına dayanacak şekilde ayarlayın.
- Tarayıcı camını kullanırken taranan görüntüde koyu kenarlardan kaçınmak için tarayıcı kapağını kapatın.
- ADF'ye kartpostal, fotoğraf, küçük öğeler, asetatlar, fotoğraf kağıdı veya gazete kupürleri gibi ince kağıtları *yüklemeyin*. Bu öğeleri tarayıcı camına yerleştirin.

## Kopyalama

1. Kağıt yükleyin.
2. Özgün belgeyi yukarı dönük olarak ADF'ye veya aşağı dönük olarak tarayıcı camına yerleştirin.
3. Yazıcı kontrol panelinde, düğmesine basın.
4. Kopya sayısını seçmek için sol ya da sağ ok düğmelerine basın ve ardından kopyalama ayarını renkli veya siyah beyaz olarak yapmak için **Renkli/Siyah** düğmesine basın.

   Renkli ya da sadece siyah yazdırmayı seçtiğinizde seçiminize en yakın olan ışık yanar.
5. düğmesine basın.

## Fotoğrafları kopyalama

1. Fotoğraf kağıdı yerleştirin.
2. Fotoğrafı ön yüzü aşağı gelecek biçimde tarayıcı camına yerleştirin.
3. Yazıcı kontrol panelinde, düğmesine basın.

4 **Fotoğraf Yeniden Yazdırma** seçeneğinin üzerine gitmek için yukarı ya da aşağı ok düğmesine basın.

5 İstediğiniz fotoğraf boyutunu seçmek için sol veya sağ ok düğmelerine basın.

6 ◇ düğmesine basın.

**Not:** En iyi sonuçları elde etmek için, baskıları üst üste koymadan, sergilemeden ya da depolamadan önce en azından 24 saat kurumalarını bekleyin.

# Çift taraflı belge kopyalama

1 Kağıt yükleyin.

2 Özgün belgeyi yukarı dönük olarak ADF'ye veya aşağı dönük olarak tarayıcı camına yerleştirin.

3 Yazıcı kontrol panelinde, ⧉ düğmesine basın.

4 **2 Taraflı Kopya** seçeneğinin üzerine gitmek için yukarı ya da aşağı ok düğmesine basın.

5 **2-1** veya **2-2** seçeneğinin üzerine gitmek için, sol veya sağ ok düğmesine basın.
- İki taraflı belgeyi tek taraflı kopyalamak için 2-1'i seçin.
- İki taraflı kopyalama yapmak için 2-1'i seçin (özgün belgenin benzeri).

6 ◇ düğmesine basın.

7 Ekrandaki yönergeleri izleyin.

# Görüntüleri büyütme veya küçültme

1 Kağıt yükleyin.

2 Özgün belgeyi tarayıcı camına ön yüzü aşağı bakacak şekilde yerleştirin.

3 Yazıcı kontrol panelinde, ⧉ düğmesine basın.

4 **Yeniden Boyutlandır** seçeneğinin üzerine gitmek için yukarı ya da aşağı ok düğmesine basın.

5 İstediğiniz ayarı seçmek için sol veya sağ ok düğmesine basın.

**Notlar:**

- Özel % öğesini seçerseniz, istediğiniz özel yüzde değerini seçmek için önce OK düğmesine, ardından sol ya da sağ ok düğmesine basın. Ayarı kaydetmek için OK düğmesine basın.
- Kenarlıksız'ı seçerseniz, yazıcı seçtiğiniz kağıt boyutuna kenarlıksız kopyayı yazdırmak için gerekli olacak şekilde, belge veya fotoğrafı küçültecek veya büyütecektir. Bu yeniden boyutlandırma ayarıyla en iyi sonuçları elde etmek için, fotoğraf kağıdı kullanın ve kağıt türünü Fotoğraf olarak ayarlayın veya yazıcının kağıt türünü otomatik olarak algılamasına izin verin.

6 ◇ düğmesine basın.

**Not:** Kopyalama işi sona erdikten sonra, ayarları varsayılan ayarlara sıfırlamak için ✕ düğmesine basın. Yazıcıda iki dakika süresince herhangi bir işlem yapılmazsa, yeniden boyutlandırma ayarı da %100'e geri döner.

# Kopyalama kalitesini ayarlama

1. Kağıt yükleyin.
2. Özgün belgeyi yukarı dönük olarak ADF'ye veya aşağı dönük olarak tarayıcı camına yerleştirin.
3. Yazıcı kontrol panelinde, düğmesine basın.
4. **Kalite** seçeneğinin üzerine gitmek için yukarı ya da aşağı ok düğmesine basın.
5. Kopyalama kalitesini Otomatik, Taslak, Normal veya Fotoğraf olarak ayarlamak için sol veya sağ ok düğmesine basın.
6. düğmesine basın.

# Kopyanın rengini açma veya koyulaştırma

1. Kağıt yükleyin.
2. Özgün belgeyi yukarı dönük olarak ADF'ye veya aşağı dönük olarak tarayıcı camına yerleştirin.
3. Yazıcı kontrol panelinde, düğmesine basın.
4. **Açık/Koyu** seçeneğinin üzerine gitmek için yukarı ya da aşağı ok düğmesine basın.
5. Kaydırma düğmesini ayarlamak için sol veya sağ ok düğmesine basın.

   **Not:** Sol ok düğmesine basıldığında kopyanın rengi açılır ve sağ ok düğmesine basıldığında, kopyanın rengi koyulaşır.
6. düğmesine basın.

# Yazıcının kontrol panelini kullanarak kopyaları harmanlama

Bir belgenin birden fazla kopyasını yazdırıyorsanız, her bir kopyayı bir set (harmanlanmış) olarak veya sayfa grupları (harmanlanmamış) olarak yazdırabilirsiniz.

**Harmanlanmış**

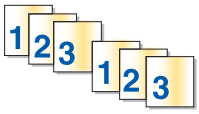


**Harmanlanmamış**

1. Kağıt yükleyin.
2. Özgün belgeyi yukarı dönük olarak ADF'ye veya aşağı dönük olarak tarayıcı camına yerleştirin.
3. Yazıcı kontrol panelinde, düğmesine basın.
4. Kopya sayısını seçmek için sol veya sağ ok düğmesine, ardından OK düğmesine basın.
5. **Harmanla** seçeneğinin üzerine gitmek için yukarı ya da aşağı ok düğmesine basın.
6. **Açık** seçeneğinin üzerine gitmek için sol veya sağ ok düğmesine basın.
7. düğmesine basın.

# Resmi tek sayfada defalarca yazdırma

Aynı sayfa görüntüsünü tek bir yaprağa birçok kez yazdırabilirsiniz. Bu seçenek etiket, ağaç baskı, broşür ve el ilanı gibi öğeleri oluştururken yardımcı olacaktır.

1. Kağıt yükleyin.
2. Özgün belgeyi yukarı dönük olarak ADF'ye veya aşağı dönük olarak tarayıcı camına yerleştirin.
3. Yazıcı kontrol panelinde, düğmesine basın.
4. **Yaprak Başına Kopya** seçeneğinin üzerine gitmek için yukarı ya da aşağı ok düğmesine basın.
5. Bir sayfada görüntünün tekrarlanma sayısını seçmek için sol veya sağ ok düğmesine basın: bir defa, dört defa, altı defa veya 16 defa.
6. düğmesine basın.

# Bir yaprağa birden fazla sayfa kopyalama

Yaprak Başına Sayfa ayarı, her bir sayfanın daha küçük görüntülerini yazdırarak, bir kağıda birden fazla sayfa kopyalayabilmenizi sağlar. Örnek olarak, bu ayarı her kağıtta dört sayfa görüntüsü yazdıracak şekilde yaptıysanız, 20 sayfalık bir belgeyi beş sayfaya sıkıştırabilirsiniz.

1. Kağıt yükleyin.
2. Özgün belgeyi yukarı dönük olarak ADF'ye veya aşağı dönük olarak tarayıcı camına yerleştirin.
3. Yazıcı kontrol panelinde, düğmesine basın.
4. **Yaprak Başına Sayfa** seçeneğinin üzerine gitmek için yukarı ya da aşağı ok düğmesine basın.
5. Bir yaprak kağıda kopyalamak istediğiniz sayfa sayısını seçmek için sol veya sağ ok düğmesini kullanın. Tek kağıda bir, iki veya dört sayfa görüntüsü kopyalayabilirsiniz.

   **Not:** Yatay biçimde dört sayfa kopyalıyorsanız ilk önce sayfa 3 ve 4'ü ardından sayfa 1 ve 2'yi kopyalayın
6. düğmesine basın.

# Önlü arkalı kopyalama yapma

## Otomatik olarak nlü arkalı kopyalama

Sadece belirli yazıcı modellerinde bulunan otomatik önlü arkalı yazdırma ünitesi letter ve A4 kağıt boyutlarını destekler. Otomatik önlü arkalı yazdırma ünitesi olmayan bir model satın aldınız ya da diğer kağıt boyutlarını kullanarak önlü arkalı kopyalama yapmanız gerekiyorsa, ellenönlü arkalı kopyalama yapma ile ilgili yönergelere başvurun.

**Not:** Zarf, kart destesi veya fotoğraf kağıtlarına önlü arkalı kopyalama yapamazsınız.

1. Kağıt yükleyin.
2. Özgün belgeyi yukarı dönük olarak ADF'ye veya aşağı dönük olarak tarayıcı camına yerleştirin.
3. Yazıcı kontrol panelinde, düğmesine basın.

4 **2 Taraflı Kopya** seçeneğinin üzerine gitmek için yukarı ya da aşağı ok düğmesine basın.

5 Özgün belgenize uygun önlü arkalı kopyalama seçeneğini işaretleyin:
- Tek taraflı bir belge kopyalıyorsanız, **1 / 2** seçeneğinin üzerine gitmek için sol ya da sağ ok düğmesine basın.
- İki taraflı bir belge kopyalıyorsanız, **2 / 2** seçeneğinin üzerine gitmek için sol ya da sağ ok düğmesine basın.

6 Belgenin ilk sayfasını yazıcı belleğine kaydetmek için ◇ düğmesine basın.

7 Ekrandaki yönergeleri izleyin.

## Elle önlü arkalı kopyalama yapma

1 Kağıt yükleyin.

2 Özgün belgeyi yukarı dönük olarak ADF'ye veya aşağı dönük olarak tarayıcı camına yerleştirin.

3 Yazıcı kontrol panelinde, ⧉ düğmesine basın.

4 Kopya sayısını seçmek için sol ya da sağ ok düğmelerine basın ve ardından kopyalama ayarını renkli veya siyah beyaz olarak yapmak için **Renkli/Siyah** düğmesine basın.

Renkli ya da sadece siyah yazdırmayı seçtiğinizde seçiminize en yakın olan ışık yanar.

5 Kağıdın tek yüzüne yazdırmak için ◇ düğmesine basın.

6 Belgenin sonraki sayfasını yükleyin:
- Tek taraflı bir belge kopyalıyorsanız, bir sonraki sayfayı ön yüzü yukarı bakacak şekilde ADF'ye ya da ön yüzü aşağı bakacak şekilde tarayıcı camına yükleyin.
- Çift taraflı bir belge kopyalıyorsanız, özgün belgeyi çevirin ve sayfayı ön yüzü yukarı bakacak şekilde ADF'ye ya da ön yüzü aşağı bakacak şekilde tarayıcı camına yükleyin.

7 Kağıdı kağıt çıkış tepsisinden alın ve belgenin öteki tarafını yazdırmak üzere yeniden yükleyin.

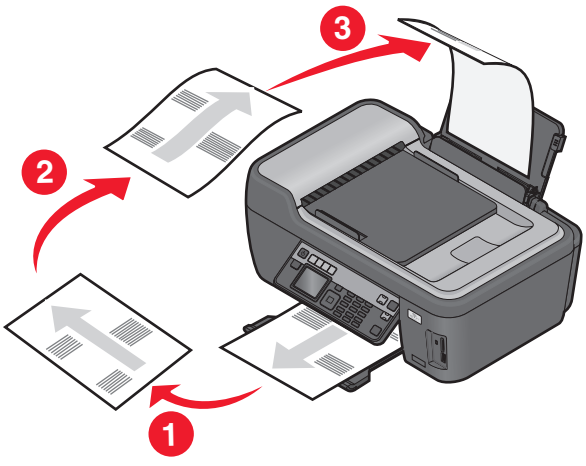


8 ◇ düğmesine basın.

# Kopyalama işlerini iptal etme

Kopyalama işini iptal etmek için, ✕ düğmesine basın.

Tarama işlemi durur ve yazıcı önceki menüye döner.

# Tarama

| ADF | Tarayıcı camı |
| --- | --- |
| 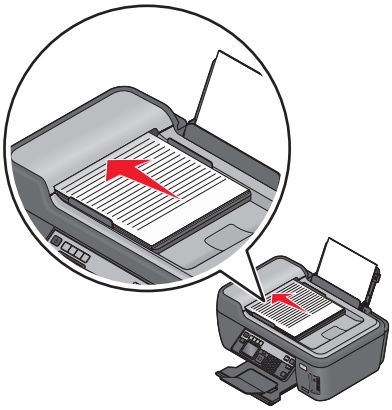 | 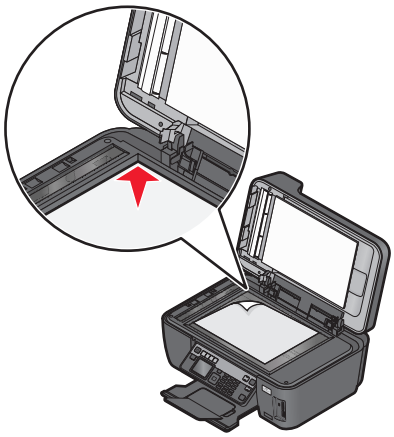 |
| Çok sayfalı belgeler için ADF'yi kullanın.<br>**Not:** ADF sadece seçili modellerde bulunmaktadır. ADF ünitesi olmayan bir yazıcı satın aldıysanız, özgün belgeleri ya da fotoğrafları tarayıcı camına yükleyin. | Tek sayfalar, küçük öğeler (kartpostal veya fotoğraf gibi), asetatlar, fotoğraf kağıdı veya ince kağıtlar (gazete kupürleri gibi) için tarayıcı camını kullanın. |

## Tarama ipuçları

- ADF'yi kullanırken, ADF kağıt kılavuzunu özgün belgenin kenarlarına dayanacak şekilde ayarlayın.
- Tarayıcı camını kullanırken taranan görüntüde koyu kenarlardan kaçınmak için tarayıcı kapağını kapatın.
- ADF'ye kartpostal, fotoğraf, küçük öğeler, asetatlar, fotoğraf kağıdı veya gazete kupürleri gibi ince kağıtları *yüklemeyin*. Bu öğeleri tarayıcı camına yerleştirin.
- Birden fazla dosya taramak ve bunları tek bir dosya olarak kaydetmek istiyorsanız, PDF dosya türünü seçin.

## Yerel ya da ağ bilgisayarına tarama

1. Özgün belgeyi yukarı dönük olarak ADF'ye veya aşağı dönük olarak tarayıcı camına yerleştirin.
2. Yazıcı kontrol panelinde, düğmesine basın.
3. **USB** ya da ağ bilgisayarının adının üzerine gitmek için sol ya da sağ ok düğmesine ve sonra OK düğmesine basın.

   Yerel ya da ağ bilgisayarı, taramayı alacak olan hedef bilgisayardır. Yazıcının seçilen bilgisayarda yüklü olan tarama uygulamaları listesini indirmesini bekleyin.

**Notlar:**

- Yazıcı sadece yerel bir bilgisayara bağlıysa, yazıcı tarama uygulamaları listesini otomatik olarak indirecektir.
- Bilgisayara bir PIN kodu girilmesi gerekiyorsa, sizden PIN kodunu girmeniz istenebilir. Tuş takımını kullanarak PIN girin.
- Bilgisayara bir bilgisayar adı ve PIN kodu atamak için, işletim sisteminizle ilişkili yazıcı yazılımının Yardım dosyasına bakın.

4 Bir uygulama seçmek için sol ya da sağ ok düğmesine, ardından OK düğmesine basın.

5 Çözünürlük kalitesini ve özgün görüntü boyutunu seçmek için ok düğmelerine basın. Her seçim yapışınızda, OK düğmesine basın.

6 Taramaya başlamak için ◇ düğmesine basın.

4. adımda seçtiğiniz uygulama hedef bilgisayarda açılıp tarama ilgili uygulama içerisinde yeni bir dosya olarak görüntülendiğinde, tarama tamamlanmış demektir.

# Flash sürücü ya da bellek kartına tarama

Başlamadan önce, flash sürücünüzün ya da bellek kartınızın yazmaya karşı korumalı olmadığından emin olun.

1 Özgün belgeyi yukarı dönük olarak ADF'ye veya aşağı dönük olarak tarayıcı camına yerleştirin.

2 Yazıcı kontrol panelinde, ⟲ düğmesine basın.

3 **Bellek Aygıtı** seçeneğinin üzerine gitmek için yukarı ya da aşağı ok düğmesine basın.

4 Flash sürücü ya da bellek kartını takıp, ardından da OK düğmesine basın.

5 Çözünürlük kalitesini, yaratmak istediğiniz çıktı dosyası türünü ve özgün resim boyutunu seçmek için ok düğmelerine basın. Her seçim yapışınızda, OK düğmesine basın.

**Not:** Birden fazla dosya taramak ve bunları tek bir dosya olarak kaydetmek istiyorsanız, PDF dosya türünü seçin.

6 Taramaya başlamak için ◇ düğmesine basın.

Yazıcı kontrol panelinde taradığınız dosyanın kaydedildiğini belirten bir mesaj görüntülenince, tarama işleminiz tamamlanmış demektir.

# Fotoğrafları bir düzenleme uygulamasına tarama

## Yazıcının kontrol panelini kullanma

1 Fotoğraf ya da fotoğrafları ön yüzü aşağı gelecek biçimde tarayıcı camına yerleştirin.

2 Yazıcı kontrol panelinde, ⟲ düğmesine basın.

3 **USB** ya da taranan dosyayı alacak ağ bilgisayarının üzerine gitmek için sol ya da sağ ok düğmesine basın ve sonra OK düğmesine basın.

Yerel ya da ağ bilgisayarı, taramayı alacak olan hedef bilgisayardır. Yazıcının seçilen bilgisayarda yüklü olan tarama uygulamaları listesini indirmesini bekleyin.

**Notlar:**

- Yazıcı sadece yerel bir bilgisayara bağlıysa, yazıcı tarama uygulamaları listesini otomatik olarak indirecektir.
- Bilgisayara bir PIN kodu girilmesi gerekiyorsa, sizden PIN kodunu girmeniz istenebilir. Tuş takımını kullanarak PIN girin.
- Bilgisayara bir bilgisayar adı ve PIN kodu atamak için, işletim sisteminizle ilişkili yazıcı yazılımının Yardım dosyasına bakın.

4 Bir fotoğraf düzenleme uygulaması seçmek için sol ya da sağ ok düğmesine, ardından da OK düğmesine basın.

5 Çözünürlük kalitesini, yaratmak istediğiniz çıktı türünü ve özgün resim boyutunu seçmek için ok düğmelerine basın. Her seçim yapışınızda, OK düğmesine basın.

6 Taramaya başlamak için ◇ düğmesine basın.

4. adımda seçtiğiniz fotoğraf düzenleme uygulaması hedef bilgisayarda açılıp, tarama ilgili uygulama içerisinde yeni bir dosya olarak görüntülendiğinde, tarama tamamlanmış demektir.

# Yazıcı yazılımını kullanma

## Windows kullanıcıları için

1 Fotoğraf ya da fotoğrafları ön yüzü aşağı gelecek biçimde tarayıcı camına yerleştirin.

2 veya **Başlat**'ı tıklatın.

3 **Tüm Programlar** veya **Programlar**'ı tıklatın ve sonra listeden yazıcı program klasörünü seçin.

4 **Yazıcı Ana Sayfası**'nı seçin.

5 Yazıcı açılır listesinden yazıcınızı seçin.

6 **Fotoğraf**'ı tıklatın.

- Tek bir fotoğraf ya da birden fazla fotoğrafı tek bir görüntü olarak taramak istiyorsanız, **Tek fotoğraf**'ı seçin.
- Aynı anda birden fazla fotoğraf taramak ve bunları ayrı görüntüler olarak kaydetmek istiyorsanız, **Ayrı fotoğraflar halinde ayır**'ı seçin.

  **Not:** Aynı anda birden fazla fotoğraf taramak ve bunları ayrı görüntüler olarak kaydetmek istiyorsanız, fotoğrafların arasında 1/4 inç boşluk bırakın.

Tarama işlemi başlar ve tarama ilerleme durumu iletişim kutusu görüntülenir.

7 Fotoğraf ya da fotoğrafları kaydedin ve düzenlemek için bir fotoğraf düzenleme uygulamasında açın.

## Macintosh kullanıcıları için

1 Fotoğraf ya da fotoğrafları ön yüzü aşağı gelecek biçimde tarayıcı camına yerleştirin.

2 Finder masaüstünden, yazıcı programı klasörünü çift tıklatın.

3 All-In-One Center'i açmak için Yazıcı Merkezi'ni çift tıklatın.

4 Ana ekrandaki "Ne taranacak?" menüsünden, **Fotoğraf**'ı seçin.

5 “Taranan görüntü nasıl kullanılacak?” açılır menüsünden, **Yazdırılacak** ya da **Monitörde ya da Web sayfasında görüntülenecek**'i seçin.

6 “Taranan Görüntüyü Gönder” menüsünden, taranan görüntü için bir hedef klasör ya da uygulama seçin.

7 Tarayacağınız birden fazla görüntü varsa, **Birden fazla sayfa iste**'yi seçin.

8 **Önizle / Düzenle**'yi tıklatın.

Tara iletişim kutusu görüntülenir.

9 Görüntü ve tarama ayarlarını gerektiği gibi düzenleyin.

10 **Tara** düğmesini tıklatın.

# Belgeleri bir düzenleme uygulamasına tarama

Bir Optik Karakter Tanıma (OCR) uygulaması, taranan bşr özgün metin belgesini düzenleyebilmenize olanak sağlar. Bunun çalışabilmesi için, yerel ya da ağ bilgisayarında bir OCR uygulaması yüklü olmalı ve taramayı ayarladığınızda, uygulamalar listesinden bu uygulamayı seçebilmelisiniz.

Taramanın ayarlarını seçerken:

- OCR uygulamasının yüklü olduğu yerel ya da ağ bilgisayarına taramak için seçin.
- En yüksek çözünürlükte taramak için seçin.

## Windows kullanıcıları için

1 Özgün belgeyi yukarı dönük olarak ADF'ye veya aşağı dönük olarak tarayıcı camına yerleştirin.

2 veya **Başlat**'ı tıklatın.

3 **Tüm Programlar** veya **Programlar**'ı tıklatın ve ardından listeden yazıcı program klasörünü seçin.

4 **Yazıcı Ana Sayfası**'nı seçin.

5 Yazıcı açılır listesinden yazıcınızı seçin.

6 **Belge**'yi tıklatın.

Tarama işlemi başlar ve tarama ilerleme durumu iletişim kutusu görüntülenir.

7 Tarama işlemi bitince, belgeyi bir kelime işleme uygulamasına kaydedin.

8 Belgeyi düzenlemek için seçili uygulamada açın.

## Macintosh kullanıcıları için

1 Özgün belgeyi yukarı dönük olarak ADF'ye veya aşağı dönük olarak tarayıcı camına yerleştirin.

2 Finder masaüstünden, yazıcı programı klasörünü çift tıklatın.

3 All-In-One Center'ı açmak için Yazıcı Merkezi'ni çift tıklatın.

4 Ana ekrandaki "Ne taranacak?" menüsünden, Fotoğraf dışında bir belge türünü seçin.

5 “Taranan görüntü nasıl kullanılacak?” açılır menüsünden **Düzenlenecek (OCR)** öğesini seçin.

6 “Taranan Görüntüyü Gönder” menüsünden, düzenlemede kullanmak için bir kelime işlemci uygulaması seçin.

7 **Tara** düğmesini tıklatın.

8 Taranan belgeyi düzenlemek için bir kelime işlemci uygulamasında açın.

# Yazıcı yazılımını kullanarak doğrudan e-postaya tarama

## Windows kullanıcıları için

1 Özgün belgeyi yukarı dönük olarak ADF'ye veya aşağı dönük olarak tarayıcı camına yerleştirin.

2 veya **Başlat**'ı tıklatın.

3 **Tüm Programlar** veya **Programlar**'ı tıklatın ve ardından listeden yazıcı program klasörünü seçin.

4 **Yazıcı Ana Sayfası**'nı seçin.

5 Yazıcı açılır listesinden yazıcınızı seçin.

6 **E-posta**'yı tıklatın ve **Fotoğraf**, **Belge** ya da **PDF**'i seçin.

**Not:** Sadece bilgisayarınızda bir OCR uygulaması varsa, Belge'yi seçebilirsiniz.

Tarama işlemi başlar ve tarama ilerleme durumu iletişim kutusu görüntülenir.

7 Tarama işlemi bitince, taranan belgenin otomatik olarak eklendiği yeni bir e-posta mesajı oluşturulur.

8 E-posta mesajınızı yazın.

**Not:** E-posta programınız otomatik olarak açılmıyorsa, belgeyi bilgisayara tarayın ve eklenti olarak e-posta ile gönderin.

## Macintosh kullanıcıları için

1 Özgün belgeyi yukarı dönük olarak ADF'ye veya aşağı dönük olarak tarayıcı camına yerleştirin.

2 Finder masaüstünden, yazıcı programı klasörünü çift tıklatın.

3 All-In-One Center'i açmak için Yazıcı Merkezi'ni çift tıklatın.

4 Ana ekrandaki "Ne taranacak?" menüsünden, belge türünü seçin.

5 “Taranan görüntü nasıl kullanılacak?” menüsünden **Monitör/web sayfasında görüntülenecek**'i seçin.

6 “Taranan görüntüleri gönder” menüsünden bir uygulama seçin.

7 **Tara** düğmesini tıklatın.

8 Taranan görüntüyü uygulamadan alın ve eklenti olarak e-posta ile gönderin.

# PDF’e tarama

## Windows kullanıcıları için

1 Özgün belgeyi yukarı dönük olarak ADF'ye veya aşağı dönük olarak tarayıcı camına yerleştirin.

2 veya **Başlat**'ı tıklatın.

3 **Tüm Programlar** veya **Programlar**'ı tıklatın ve ardından listeden yazıcı program klasörünü seçin.

4 **Yazıcı Ana Sayfası**'nı seçin.

5 Yazıcı açılır listesinden yazıcınızı seçin.

6 **PDF**'i tıklatın.

Tarama işlemi başlar ve tarama ilerleme durumu iletişim kutusu görüntülenir.

7 Belgeyi PDF olarak kaydedin.

## Macintosh kullanıcıları için

1 Özgün belgeyi yukarı dönük olarak ADF'ye veya aşağı dönük olarak tarayıcı camına yerleştirin.

2 Finder masaüstünden, yazıcı programı klasörünü çift tıklatın.

3 All-In-One Center'ı açmak için Yazıcı Merkezi'ni çift tıklatın.

4 Ana ekrandaki "Ne taranacak?" menüsünden, belge türünü seçin.

5 Ayarları gerektiği şekilde özelleştirin.

6 **Tara** düğmesini tıklatın.

7 Belgeyi PDF olarak kaydedin.

# Tarama İle İlgili SSS

## Taramanın kalitesini nasıl arttırabilirim?

- Özgün belgelerinizin iyi durumda olduklarından emin olun.
- Taranan belgeyi alan uygulamanın uygun bir uygulama olduğundan emin olun. Örneğin, düzenlemek üzere bir fotoğraf tarıyorsanız, taramayı alması için bir fotoğraf düzenleme uygulaması seçtiğinizden emin olun. Metni düzenlemek üzere bir belge tarıyorsanız, bir OCR uygulaması seçtiğinizden emin olun.
- Yüksek bir çözünürlük kullanın.

## Nasıl siyah beyaz tarayabilirim?

Tüm taramalar için varsyılan ayar renklidir. Siyah beyaz taramak için, yazıcı kontrol panelindeki **Renkli/Siyah** düğmesine basarak renkli modundn siyah beyaz moduna geçin.

## Benden neden PIN kodu isteniyor?

PIN kodları taranan bilgilerin belirli konumlara gitmesini sınırlandıran ya da taranan öğelerin başkaları tarafından görülmesini ya da kullanılmasını önleyen bir güvenlik önlemidir. Taradığınız ağ bilgisayarı bir PIN kodu girilmesini gerektiriyorsa, sizden bir PIN kodu girmeniz istenebilir.

Ağ bilgisayarlarına nasıl PIN kodları atandığını öğrenmek için, işletim sisteminizle ilgili yazıcı yazılımının Yardım dosyalarına başvurun.

## Uygulama listesi nedir ve nasıl güncelleyebilirim?

Bir dosya taradığınızda, bu dosyayı bilgisayarınızda açmak için hangi uygulamanın kullanılacağını seçebilirsiniz. Yazıcı ilk kez tarama yaparken, bu uygulama listesini bilgisayarınızdan indirir. İstediğiniz uygulama listede yoksa ya da bilgisayarınıza yeni uygulamalar yüklediyseniz, yazıcıdaki uygulama listesini güncelleyin.

### Uygulama listesini güncelleme

1. Yazıcı kontrol panelinde, düğmesine basın.
2. **Bilgisayar** ya da **Ağ** seçeneğinin üzerine gitmek için ok düğmelerine basın.
3. Taranan dosyayı alacak yerel ya da ağ bilgisayarın seçin ve düğmesine basın.

   Yazıcının seçilen bilgisayarda yüklü olan tarama uygulamaları listesini indirmesini bekleyin.
4. Tarama uygulamaları listesinden, **YENİLE**'yi seçin.

   Bu yazıcıdaki uygulama listesini günceller.

# Tarama işlerini iptal etme

Yazıcı kontrol panelindeki düğmesine basın ya da bilgisayar ekranındaki **İptal** düğmesini tıklatın.

# Faks gönderme ve alma

**DİKKAT—ELEKTRİK ÇARPMA TEHLİKESİ:** Faks özelliğini şimşekli havalarda kullanmayın. Şimşekli havalarda, bu ürünü kurmayın veya güç kaynağı kablosu veya telefon gibi elektrik tesisatı veya kablo döşeme işlemlerini yapmayın.

## Yazıcıyı faks göndermek için ayarlama

### Senaryo 1: Standart telefon hattı

Aşağıdaki senaryolara göz atın ve telefon hattınıza uygun kurulumu takip edin.

#### Kurulum 1: Yazıcı ayrı bir faks hattına bağlı

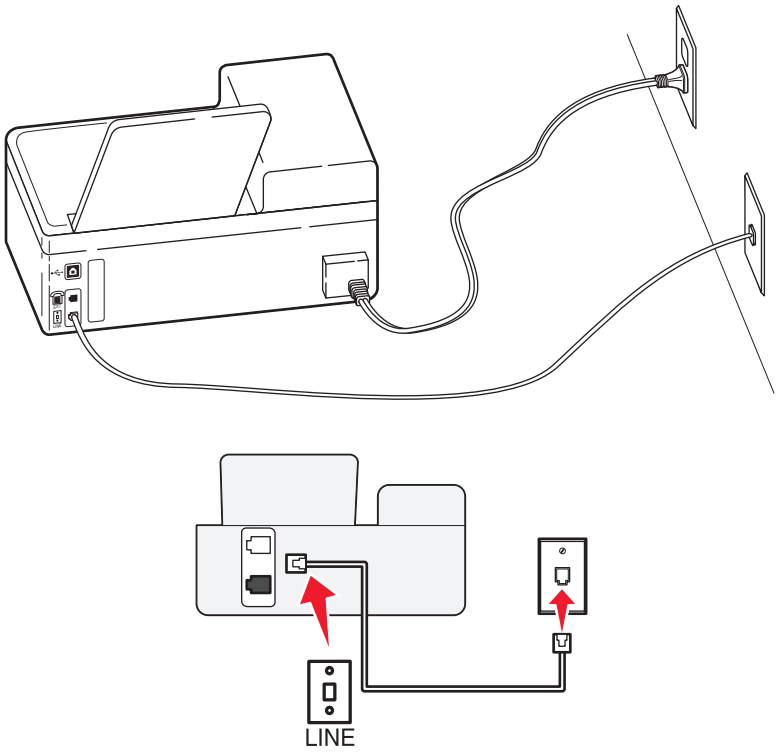


**Bu kurulum için ipuçları:**

- Yazıcıyı faksları otomatik olarak (Otomatik Yanıtlama Açık) ya da elle (Otomatik Yanıtlama Kapalı) alacak şekilde ayarlayabilirsiniz.
- Faksları otomatik olarak almak istiyorsanız (Otomatik Yanıtlama Açık), yazıcıyı istediğiniz sayıda zil sesini bekledikten sonra çağrıları yanıtlayacak şekilde ayarlayabilirsiniz.

## Kurulum 2: Yazıcı hattı bir telesekreterle paylaşıyor

### Aynı telefon prizine bağlı

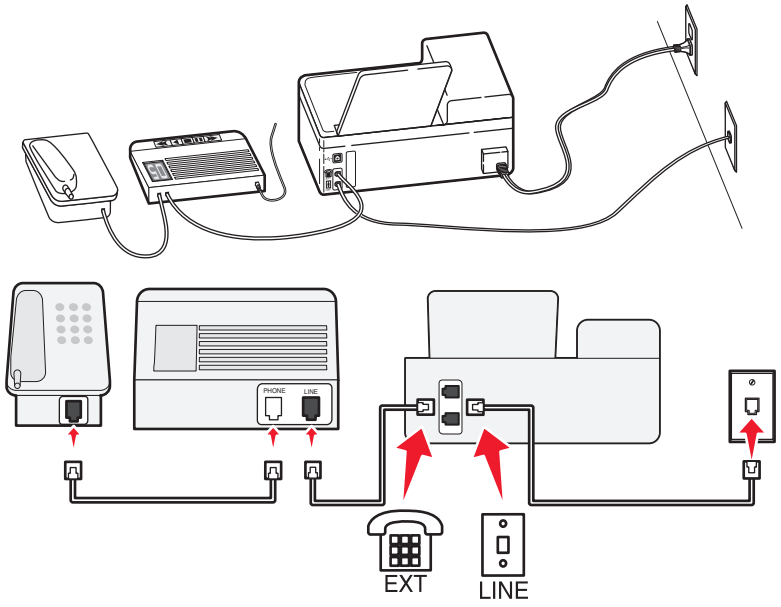


### Farklı prizlere bağlı

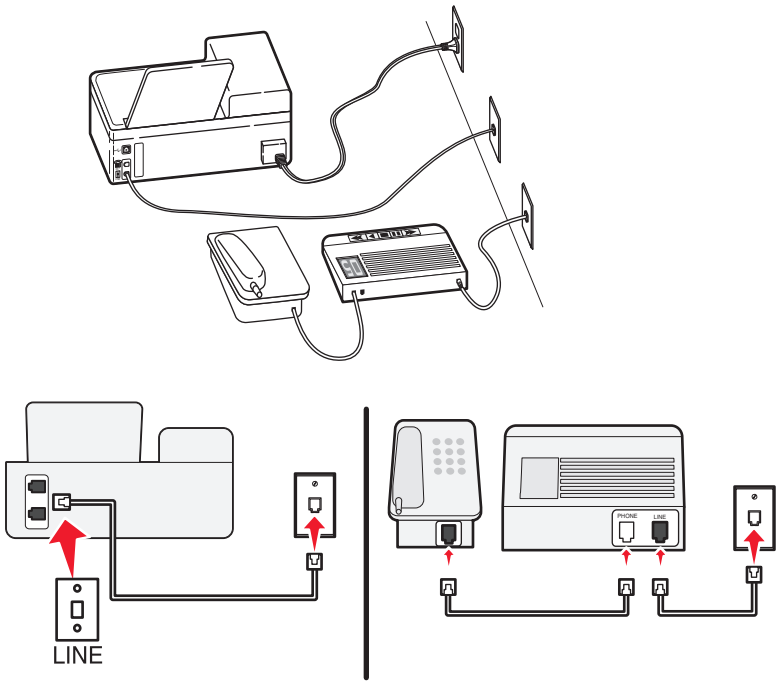


### Bu kurulum için ipuçları:

- Hattınızda sadece bir telefon numarası var ya da benzersiz zil sesi hizmeti aboneliğiniz yoksa, yazıcıyı faksları otomatik olarak alacak şekilde ayarlamanız gerekir (Otomatik Yanıtlama Açık).
- Yazıcıyı telesekreterden sonra zil iki kez çalınca çağrıları yanıtlayacak şekilde ayarlayın. Örneğin, telesekreter zil dört kez çaldıktan sonra çağrıları yanıtlıyorsa, yazıcıyı zil altı kez çaldıktan sonra çağrıları yanıtlayacak şekilde ayarlayın. Bu şekilde, çağrıları önce telesekreter alır ve sesli çağrılarınız alınmış olur. Çağrı bir fakssa, yazıcı hattaki faks sinyalini algılar ve çağrıyı devralır.

- Telefon şirketiniz tarafından verilen benzersiz zil sesi hizmeti aboneliğiniz varsa, yazıcı için doğru zil sesi düzenini ayarladığınızdan emin olun. Aksi takdirde, siz faksları otomatik olarak alacak şekilde ayarlasanız bile, yazıcı faksları alamaz.

## Kurulum 3: Yazıcı hattı sesli posta hizmeti aboneliği olan bir telefonla paylaşıyor

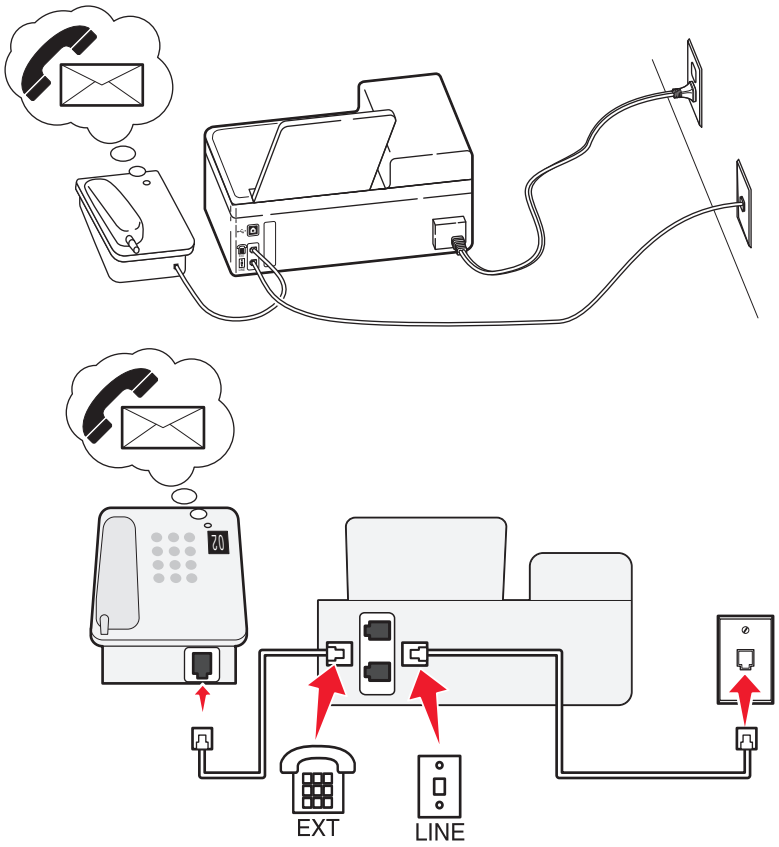


### Bu kurulum için ipuçları:

- Bu kurulum en iyi bir benzersiz zil sesi hizmeti aboneliğiniz varsa çalışır. Benzersiz zil sesi hizmeti alıyorsanız, yazıcı için doğru zil sesi düzenini ayarladığınızdan emin olun. Aksi takdirde, siz faksları otomatik olarak alacak şekilde ayarlasanız bile, yazıcı faksları alamaz.
- Hattınızda sadece bir telefon numarası var ya da benzersiz zil sesi hizmeti almıyorsanız, yazıcıyı faksları elle alacak şekilde ayarlamanız gerekir (Otomatik Yanıtlama Kapalı).

  Telefonu yanıtladığınızda faks sinyali duyuyorsanız, *9* tuşuna basın ya da faksı almak üzere telefonda elle yanıtlama kodunu girin.
- Yazıcıyı faksları otomatik olarak alacak şekilde de ayarlayabilirsiniz (Otomatik Yanıtlama Açık) ama faks beklerken sesli posta hizmetinizi devre dışı bırakmanız gerekir. Bu ayar sesli posta hizmetini fakstan daha çok kullanıyorsanı işe yarar.

## Senaryo 2: Dijital Abone Hattı (DSL)

Dijital Abone Hattınız (DSL) varsa, bu kurulumu izleyin.

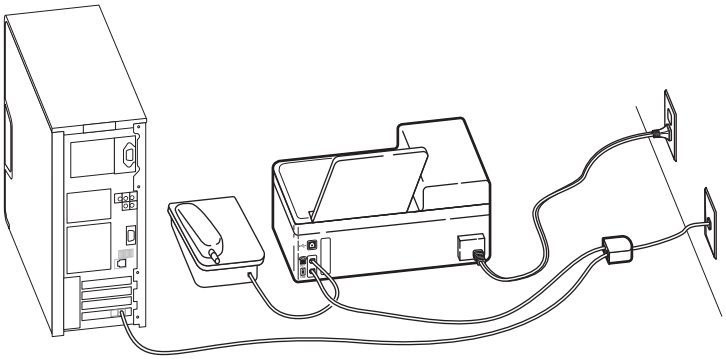

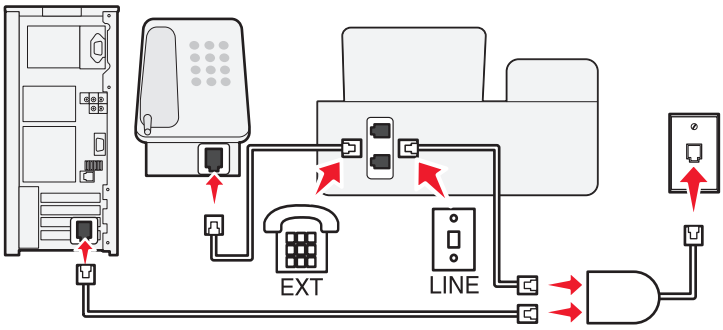


Dijital Abone Hattı normal telefon hattınızı iki kanala ayırır: ses ve Internet. Telefon ve faks sinyalleri ses kanalı boyunca ilerler ve Internet sinyalleri de diğer hattan geçer. Bu şekilde, aynı hattı analog sesli çağrılar (faks da dahil) ve dijital Internet erişimi için kullanabilirsiniz.

İki kanal arasındaki girişimi en aza indirgemek ve bağlantı kalitesinin yüksek olmasını için, ağınızdaki analog cihazlar (faks makinesi, telefon, telesekreter) için bir DSL filtresi takmanız gerekir. Girişim telefonda gürültü ve parazite, yazıcıda hatalara ve baskı kalitesinin düşük olmasına ve bilgisayarınızda da Internet bağlantısının yavaşlamasına neden olur.

Yazıcı için bir filtre yüklemek için:

1. DSL filtresinin hat bağlantı noktasını prize takın.
2. Yazıcının arka tarafındaki bağlantı noktasından, DSL filtresinin telefon bağlantı noktasına bir telefon kablosu bağlayın.
3. Internet erişimi için bir bilgisayar kullanmaya devam etmek için, bilgisayarı DSL filtresindeki DSL HPN bağlantı noktasına takın.

## Senaryo 3: VoIP telefon hizmeti

Bir Voice over Internet Protocol (VoIP) sağlayıcısından telefon hizmeti alıyorsanız, bu kurulumu izleyin.

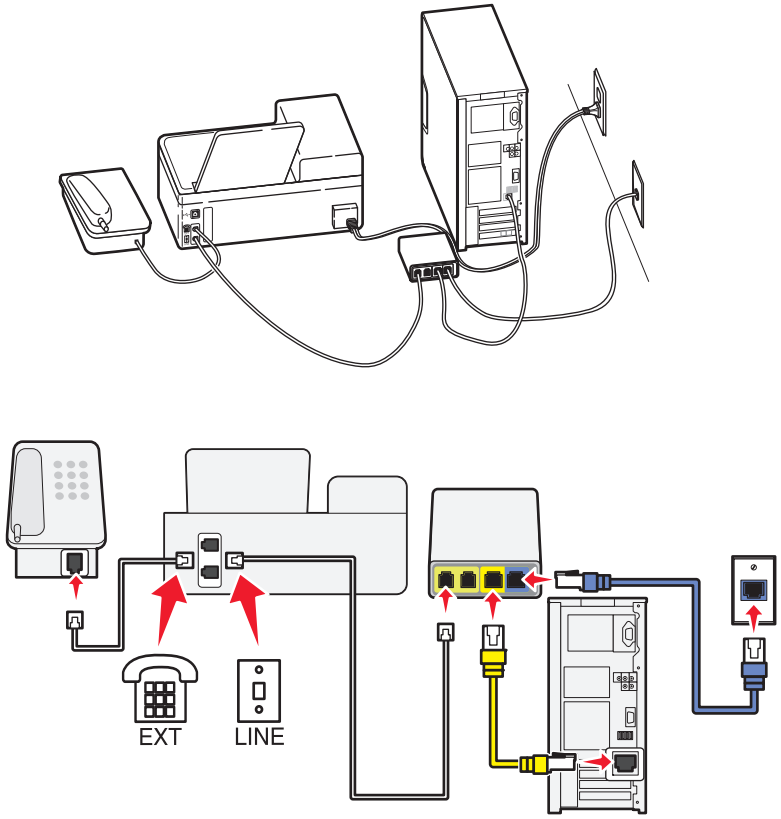


### Bu kurulum için ipuçları:

- Yazıcıyı VoIP bağdaştıcısındaki **Telefon Hattı 1** ya da **Telefon Bağlantı Noktası** etiketli bağlantı noktasına bağlayın. **Telefon Hattı 2** ya da **Faks Bağlantı Noktası** etiketli bağlantı noktası daima etkin değildir. İkinci telefon bağlantı noktasını etkinleştirmek istiyorsanız, VoIP hizmet sağlayıcınıza ekstra ücret ödemeniz gerekebilir.
- VoIP bağdaştıcısındaki telefon bağlantısının etkin olduğundan emin olmak için, telefon bağlantı noktasına analog bir telefon bağlayın ve çevir sesi olup olmadığına bakın. Çevir sesi duyarsanız, bağlantı noktası etkin demektir.
- Aygıtlarınız için iki telefon bağlantı noktasına ihtiyacınız var ama ekstra ücret ödemek istemiyorsanız, yazıcıyı ikinci telefon bağlantı noktasona bağlamayın. Bir telefon ayırıcı kullanabilirsiniz. Telefon ayırıcıyı **Telefon Hattı 1** ya da **Telefon Bağlantı Noktasına** takın ve yazıcı ile telefonu ayırıcıya bağlayın.

  **Not:** Hat ayırıcı *değil*, bir telefon ayırıcı kullandığınızdan emin olun. Doğru ayırıcıyı kullandığınızdan emin olmak için, ayırıcıya analog bir telefon bağlayın ve çevir sesi olup olmadığına bakın.

# Senaryo 4: Kablolu hizmet sağlayıcısından alınan dijital telefon hizmeti

## Kurulum 1: Yazıcı doğrudan bir kablolu modeme bağlıdır

Telefonunuzu normal şartlarda bir kablolu modeme bağlıyorsanız, bu kurulumu takip edin.

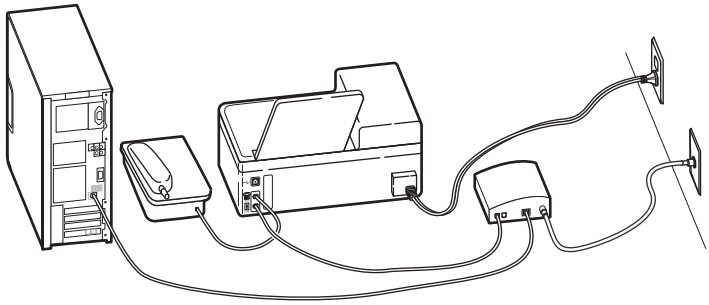

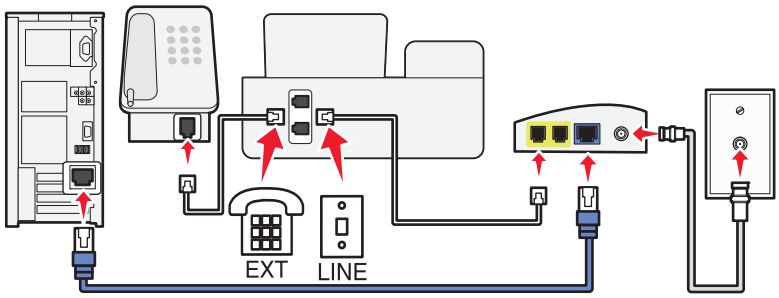


### Bu kurulum için ipuçları:

- Yazıcıyı kablolu modemdeki **Telefon Hattı 1** ya da **Telefon Bağlantı Noktası** etiketli bağlantı noktasına bağlayın. **Telefon Hattı 2** ya da **Faks Bağlantı Noktası** etiketli bağlantı noktası daima etkin değildir. İkinci telefon bağlantı noktasını etkinleştirmek istiyorsanız, kablolu hizmet sağlayıcınıza ekstra ücret ödemeniz gerekebilir.
- Kablolu modemdeki telefon bağlantısının etkin olduğundan emin olmak için, telefon bağlantı noktasına analog bir telefon bağlayın ve çevir sesi olup olmadığına bakın. Çevir sesi duyarsanız, bağlantı noktası etkin demektir.
- Aygıtlarınız için iki telefon bağlantı noktasına ihtiyacınız var ama ekstra ücret ödemek istemiyorsanız, yazıcıyı ikinci telefon bağlantı noktasona bağlamayın. Bir telefon ayırıcı kullanabilirsiniz. Telefon ayırıcıyı **Telefon Hattı 1** ya da **Telefon Bağlantı Noktasına** takın ve yazıcı ile telefonu ayırıcıya bağlayın.

  **Not:** Hat ayırıcı *değil*, bir telefon ayırıcı kullandığınızdan emin olun. Doğru ayırıcıyı kullandığınızdan emin olmak için, ayırıcıya analog bir telefon bağlayın ve çevir sesi olup olmadığına bakın.

### Kurulum 2: Yazıcı prize takılı; kablolu modem evde başka bir yere monte edildi

Aygıtlarınızı kablolu modeme takmak zorunda kalmamanız için kablolu hizmet sağlayıcınız evinizdeki prizleri etkinleştirdiyse, bu kurulumu izleyin. Kablolu telefon hizmetinizii prizlerden alırsınız.

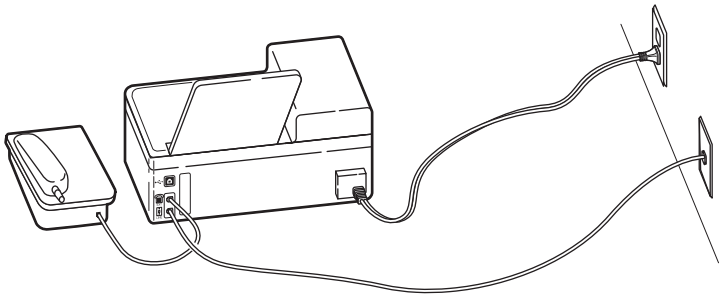

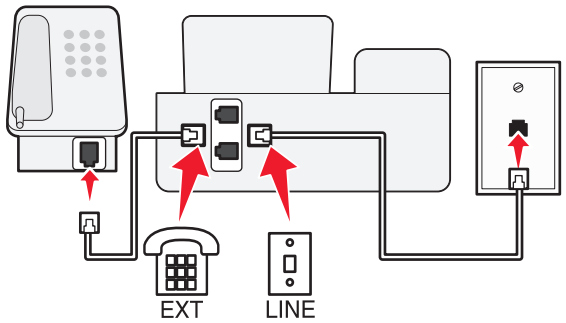


## Senaryo 5: Ülkeye özgü kurulum

Farklı ülkelerde farklı türlerde telefon prizleri vardır. En yaygın duvar prizi, birçok ülkenin benimsediği bir standart olan Registered Jack-11'dir (RJ-11). Bir cihazı RJ-11 duvar prizine bağlayabilmeniz için bir RJ-11 fişine ya da RJ-11 konektörü olan bir telefon kablosuna ihtiyacınız vardır.

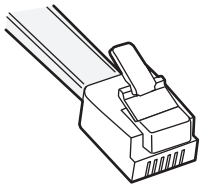

Yazıcının arka tarafındaki faks bağlantı noktaları ve yazıcı ile birlikte gelen telefon kablosunda RJ-11 konektörleri bulunur. Ülkenizde ya da bölgenizde farklı bir konektör türü kullanılıyorsa, bir RJ-11 bağdaştırıcısı kullanmanız gerekebilir.

## Yazıcıyı RJ-11 duvar prizi dışında bir prize bağlama

Yazıcıyı faks alıp gönderecek şekilde ayarlamak için, yazıcı ile birlikte gelen RJ-11 bağdaştırıcısını yazıcıya takın ve bağdaştırıcıyı da prize takın. Aynı telefon hattına ek bir cihaz da (telefon ya da telesekreter) bağlayabilirsiniz. Ek cihazın RJ-11 konektörü yoksa, cihazı doğrudan prize takın. Yazıcının ☎ bağlantı noktasındaki kapağı *çıkarmayın*.

**Not:** Ülkenizde ya da bölgenizde, yazıcı ile birlikte RJ-11 bağdaştırıcısı verilmeyebilir.

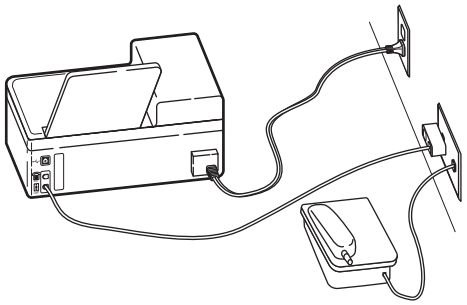

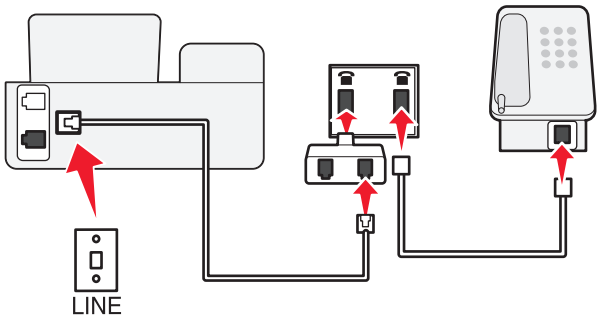

Ek cihazın (telefon ya da telesekreter) bir RJ-11 konektörü varsa, kapağı çıkarabilir ve cihazı yazıcının ☎ bağlantı noktasına takabilirsiniz.

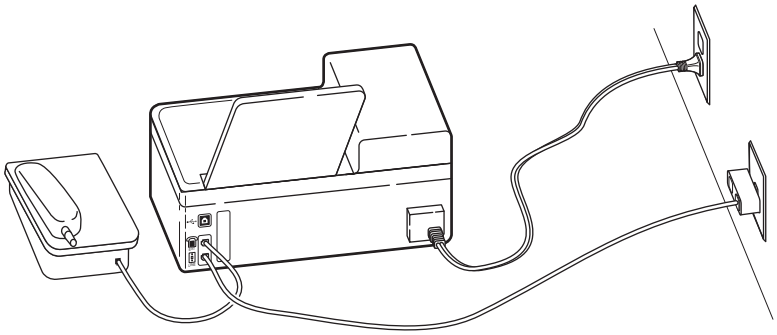

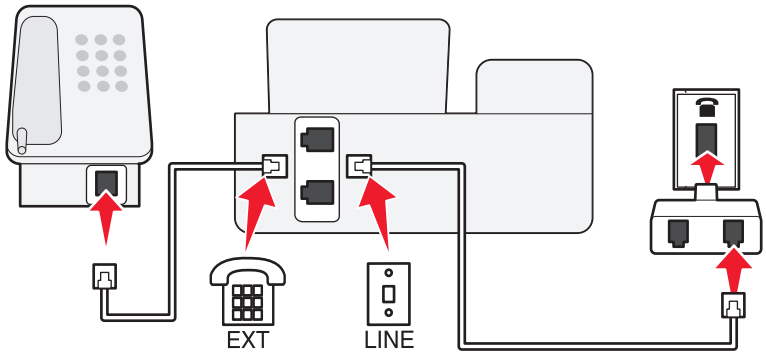


## Yazıcıyı seri bağlantı kullanan ülkelerde bağlama

Bazı ülkelerde ya da bölgelerde, tüm cihazları prize takmanız gerekir. Telefon ya da telesekreteri yazıcının ☎ bağlantı noktasına bağlayamazsınız. Buna seri bağlantı adı verilir.

| | | |
|---|---|---|
| Avusturya | Almanya | Portekiz |
| Belçika | İrlanda | İspanya |
| Danimarka | İtalya | İsveç |
| Fransa | Hollanda | İsviçre |
| Finlandiya | Norveç | İngiltere |

**Uyarı—Hasar Tehlikesi:** Ülkeniz listede yoksa, yazıcının ☎ bağlantı noktasındaki kapağı *çıkarmayın*. Bu telefon hattındaki cihazların doğru çalışması için gereklidir.

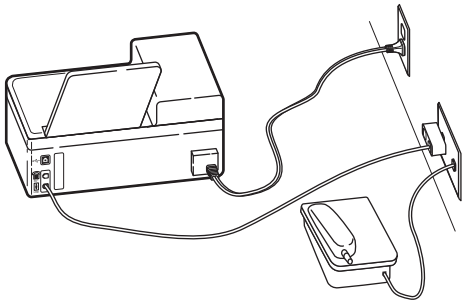

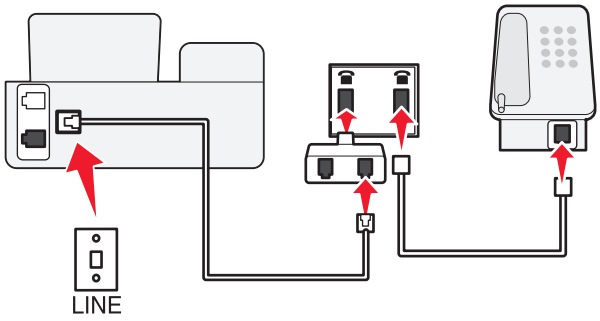


## Yazıcıyı Almanya'da prize bağlama

Almanya'daki prizlerde iki tür bağlantı noktası vardır. N bağlantı noktası faks makineleri, modemler ve telesekreterler içindir. F bağlantı noktası telefonlar içindir.

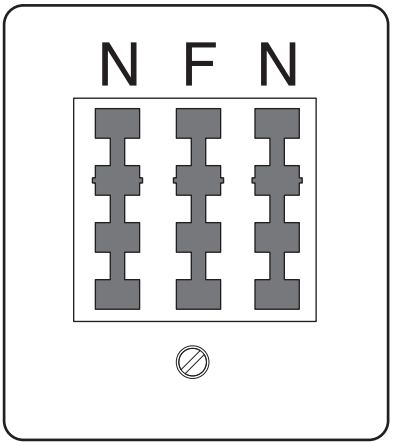

Yazıcıyı N bağlantı noktalarından birine bağlayın.

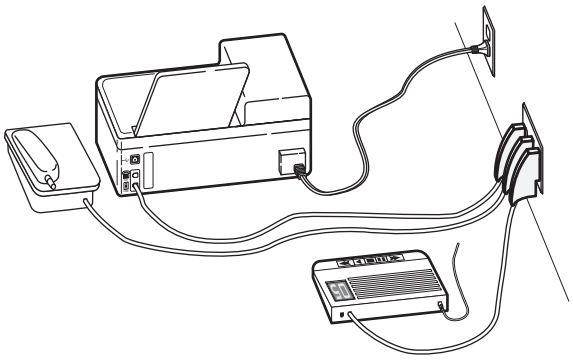

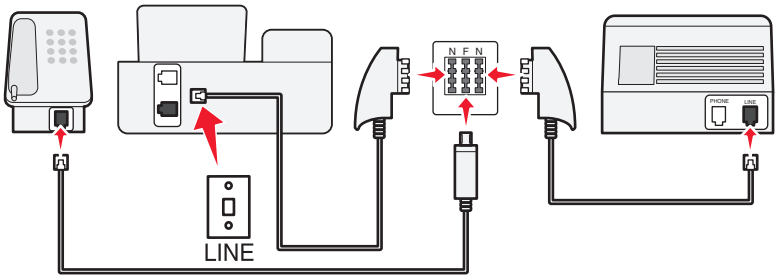


## Kullanıcı bilgilerinizi girme

Kullanıcı bilgilerinin adınızı, şirketinizin adını, faks numaranızı (ayrı bir faks telefonu hattınız yoksa, faks numaranız telefon numaranızdır) ve faks gönderildiğinde faks makinenizin saatini ve tarihini içerir. Bu bilgiler gönderdiğiniz faksın alt ve üst bilgisinde görüntülenir.

Bazı ülkelerde, bu bilgi olmadan faks gönderemezsiniz. Bazı faks makineleri gönderici bilgileri olmayan faksları engeller ve bu nedenle bu bilgileri yazıcınıza girdiğinizden emin olun.

### Faks başlığını ayarlama

1. Yazıcı kontrol panelinde, düğmesine basın.
2. **Faks Ayarları** seçeneğinin üzerine gitmek için ok düğmelerine, ardından OK düğmesine basın.
3. **Çevirme ve Gönderme** seçeneğinin üzerine gitmek için ok düğmelerine ve ardından OK düğmesine basın.
4. **Faks Adınız**'ı seçmek için tekrar OK düğmesine basın.
5. Adınızı ya da şirketinizin adını girmek için tuş takımını kullanın ve OK düğmesine basın.
6. **Faks Numaranız** seçeneğinin üzerine gitmek için ok düğmelerine, ardından OK düğmesine basın.
7. Faks numaranızı ya da telefon numaranızı girmek için tuş takımını kullanın ve OK düğmesine basın.

### Faks alt bilgisini ayarlama

1. düğmesine basın.
2. **Faks Yazdırma** seçeneğinin üzerine gitmek için ok düğmelerine, ardından OK düğmesine basın.

3 **Faks Alt Bilgisi** seçeneğinin üzerine gitmek için ok düğmelerine, ardından OK düğmesine basın.

4 **Açık**'ı seçmek için tekrar OK düğmesine basın.

5 Yazıcınızın ilk kurulumu sırasında sizden tarih ve saati girmeniz istenmişti. Bu bilgileri girmediyseniz, aşağıdakileri yapın:

   a ↩ düğmesine iki kez basın.

   b **Aygıt Ayarları** seçeneğinin üzerine gitmek için ok düğmelerine, ardından OK düğmesine basın.

   c **Tarih/Saat** seçeneğinin üzerine gelmek için ok düğmelerine ve ardından OK düğmesine basın.

   d Tuş takımını kullanarak tarihi girin ve OK düğmesine basın.

   e Tuş takımını kullanarak saati girin ve OK düğmesine basın.

# Faks ayarlarını yapılandırma

Yazıcı kontrol paneli ya da faks yazıcısı aracılığıyla faks ayarlarını yapılandırabilirsiniz. Faks ayarlarını yazıcı kontrol panelinden yapılandırıyorsanız, faks yazılımı bu ayarları aktarır. Faks yazılımını bir sonraki başlatışınızda, değişiklikler görüntülenir. Yazıcıyı bilgisayardan yapılacak değişiklikleri engelleyecek şekilde ayarlamadıysanız, faks yazılımında seçtiğiniz ayarları da kaydedebilirsiniz.

## Faks yazılımını kullanarak faks ayarlarını yapılandırma

Faks ayarlarını yapılandırmak için faks yazılımını açmadan önce, şunlardan emin olun:

- Yazıcı doğru şekilde telefon hattına bağlıdır.
- Yazıcının açık ve bilgisayara bağlı olduğunu.
- Yazıcı Power Saver modunda değil. Yazıcı Power Saver modundaysa, yazıcıyı uyandırmak için ⏻ düğmesine basın.

### Windows'ta Faks Kurulum Sihirbazı'nı Kullanma

1 veya **Başlat**'ı tıklatın.

2 **Tüm Programlar** veya **Programlar**'ı tıklatın ve sonra listeden yazıcı program klasörünü seçin.

3 **Yazıcı Ana Sayfası**'nı tıklatın.

4 **Faks** sekmesini ve sonra **Yazıcıyı faks işlemleri için ayarla**'yı tıklatın.

   Faks Kurulum Sihirbazı açılır.

5 Faks Kurulum Sihirbazı'nı çalıştırın. Doğru telefon hizmeti ve bağlantısını seçtiğinizden emin olun. Bağlantınıza bağlı olarak, sihirbaz en uygun faks ayarlarını yapılandırır.

**Not:** Gelişmiş faks ayarlarını yapılandırmak istiyorsanız, Yazıcı Ana Sayfası'ndaki Faks sekmesinde bulunan **Gelişmiş faks ayarları yapılandır**'ı tıklatın. Bu Yazıcı Ayarları Programı'nı başlatır.

### Macintosh'da Faks Ayarları Programını Kullanma

1 Finder masaüstünden, yazıcı klasörünü çift tıklatın.

2 Yazıcınız için Faks Ayarları Programı'nı çift tıklatın.

3 Yazılımı kullanarak faks ayarlarını yapılandırın.

Daha fazla bilgi için **Yardım**'ı ya da faks yazılımı ile ilgili yardım bilgilerini görüntülemek için düğmesini tıklatın.

## Yazıcı kontrol panelini kullanarak faks ayarlarını yapılandırma

1. Yazıcı kontrol panelinde, düğmesine basın.
2. **Faks Ayarları** seçeneğinin üzerine gitmek için ok düğmelerine, ardından düğmesine basın.
3. Menüdeki seçenekleri kullanarak faks ayarlarını yapılandırın:

| Özellik | Yapabilecekleriniz |
|---|---|
| Adres Defteri | Adre Defteri'ni kurun, görüntüleyin ya da yazdırın. |
| Raporlar | • Etkinlik kayıtlarını yazdırın. Etkinlik kayıtları yazıcınızın gönderilen ve alınan faks geçmişini görüntülemenizi sağlar.<br>• Onay sayfalarını ya da iletim raporlarını yazdırın. Bu raporlar gönderdiğiniz faksların başarıyla gönderilip gönderilmediğini bilmenizi sağlar. |
| Çaldırma ve Yanıtlama | • Yazıcıyı faksları otomatik olarak ya da elle alacak şekilde ayarlayın. Otomatik Yanıtlama özelliğini Açın ya da Kapatın.<br>• Zil sesini ayarlayın.<br>• Zil sayısını ayarlayın. Faksları otomatik olarak almayı tercih ediyorsanız (Otomatik Yanıtlama Açık), bu büyük önem taşır.<br>• Benzersiz zil sesini ayarlayın. Telefon hattınızda benzersiz zil sesi özelliği aboneliğiniz varsa, bu menüde yazıcınız için doğru düzeni ayarlayın.<br>• Faks iletimini etkinleştirin.<br>• Elle yanıtlama kodunu ayarlayın. Bu faksları elle almak için gireceğiniz koddur.<br>• İstediğiniz Arayan Kimliği modelini ayarlayın. Bazı ülkelerde ya da bölgelerde birden fazla model vardır. |
| Faks Yazdırma | • Yazıcıyı gelen faksları sayfaya sığdırarak yazdıracak şekilde ayarlayın.<br>• Faks alt bilgisini ayarlayın. |
| Çevirme ve Gönderme | • Faks adınızı ve faks numaranızı ayarlayın.<br>• Çevirme sesini ayarlayın.<br>• Çevirme yöntemi, yeniden çevirme zamanı, yeniden arama girişimlerinin sayısı, çevirme öneki ve faks gönderim hızını ayarlayın.<br>• Gönderilen faksları alını faks makinelerini tanıyabileceği modlara dönüştürün. Aksi taktirde, bu gibi fakslar gönderilemez.<br>• İletim sırasında hata düzeltme özelliğini etkinleştirin.<br>• Yazıcının özgün belgeyi alıcının numarasını çevirmeden önce mi, yoksa sonra mı tarayacapını ayarlayın.<br>Faksın gönderilememesi durumunda belgeyi yeniden taramak zorunda kalmamak için, yazıcıyı numarayı çevirmeden önce tarayacak şekilde ayarlayın. Taranan belge yazıcı belleğine kaydedilir. Yazıcı daha sonra belgeyi alır ve sonra otomatik olarak numarayı yeniden çevirir.<br>Yazıcıyı numarayı çevirdikten sonra tarayacak şekilde ayarlarsanız, telefon hattı meşgul olsa da yazıcı otomatik olarak yeniden aramaz. |
| Faks Engelleme | İstenmeyen gelen faksları engelleyin. |

# Kişi listesi yaratma

Yazıcı kontrol panelinde bulunan Adres Defteri'ni ya da faks yazılımındaki telefon defterini kullanarak kişi listesi yaratabilirsiniz. Kişi listesini yazıcı kontrol panelinde yarattıysanız, faks yazılımı otomatik olarak bu kişileri Hızlı Arama girişleri olarak kaydeder. Aynı şekilde, faks yazılımının Hızlı Arama listesine kişiler eklediğinizde, yazıcı bu kişileri otomatik olarak Adres Defteri'ne kaydeder.

Kişi listesine 89 adede kadar kişi ve 10 adede kadar faks grubu kaydedebilirsiniz.

## Faks yazılımını kullanarak kişi listesi oluşturma

### Windows kullanıcıları için

1. veya **Başlat**'ı tıklatın.
2. **Tüm Programlar** veya **Programlar**'ı tıklatın ve sonra listeden yazıcı program klasörünü seçin.
3. **Yazıcı Ana Sayfası**'nı tıklatın.
4. Önce **Faks** sekmesini, ardından da **Kişi listesini düzenle**'yi tıklatın.

   Yazıcı Kurulumu Yardımcı Programı'nın Kişiler sekmesi açılır.
5. **Telefon defterinden seç**'i tıklatın.
6. Telefon Defteri alanından bir telefon defteri seçin.
7. Eklemek istediğiniz kişiyi seçin ve sonra kişiyi almak için **Listeye ekle ya da listeyi değiştir**'i tıklatın.

   **Not:** Kişi eklemek için, kişileri bilgisayarınızdaki faks yazılımının desteklediği telefon defterlerinden almanız gerekir. Yazılım Adres Defterine ek olarak bilgisayarınızda yüklü Microsoft Outlook gibi posta istemcilerinin telefon rehberlerine de sahip olabilirsiniz.
8. **Tamam** düğmesini tıklatın.

### Macintosh kullanıcıları için

1. Finder masaüstünden, yazıcı klasörünü çift tıklatın.
2. Yazıcınız için Faks Ayarları Programı'nı çift tıklatın.
3. **Hızlı Arama Numaraları** sekmesini tıklatın.
   - Kişi eklemek için **Kişiler** sekmesini tıklatın.
   - Faks grupları eklemek için, **Gruplar** sekmesini tıklatın.
4. Adres Defteri'ni açmak için simgesini tıklatın.

   **Not:** Kişi eklemek için, kişileri Macintosh bilgisayarınızda bulunan Adres Defteri'nden aktarmanız gerekir. Kişi Mac Adres Defteri'nde değilse, kişiyi önce adres defterine ekleyip, ondan sonra aktarın.
5. Adres Defteri'nden eklemek istediğiniz kişileri tıklatıp, Hızlı Arama listesine sürükleyin.

Daha fazla bilgi için **Yardım**'ı ya da faks yazılımı ile ilgili yardım bilgilerini görüntülemek için düğmesini tıklatın.

## Yazıcı kontrol panelini kullanarak kişiler listesi yaratma

1. Yazıcı kontrol panelinde, düğmesine basın.
2. **Faks Ayarları** seçeneğinin üzerine gitmek için ok düğmelerine, ardından OK düğmesine basın.
3. **Adres Defteri**'ni seçmek için tekrar OK düğmesine basın.
4. Adres Defterinize yeni faks numarası eklemek için:
   a. **Giriş Ekle** seçeneğinin üzerine gitmek için ok düğmelerine basın ve ardından OK düğmesine basın.
   b. Ad alanına kişi adını girmek için tuş takımını kullanın.
   c. İmleci Numara alanına geçirmek için aşağı ok düğmesine basın.
   d. Numara alanına faks numarasını girmek için tuş takımını kullanın ve girişi kaydetmek için OK düğmesine basın.
   e. Başka bir giriş daha eklemek istiyorsanız, OK düğmesine basıp, ardından b ile d maddeleri arasında anlatılan işlemleri tekrarlayın. 89 adede kadar faks numarası girebilirsiniz.
5. Faks grubu eklemek için:
   a. **Grup Ekle** seçeneğinin üzerine gitmek için ok düğmelerine basın ve ardından OK düğmesine basın.
   b. Bir grup adı girmek için tuş takımını kullanın ve OK düğmesine basın.
   c. Kişiye elle girmek mi, yoksa kişiyi aktarmak mı istediğinizi seçmek için ok düğmelerine basın. Bir seçim yaptığınızda, OK düğmesine basın.
      - Kişiyi elle girmek istiyosanız, faks numarasını girmek için tuş takımını kullanın ve OK düğmesine basın.
      - Kişiyi aktarmak istiyorsanız, Adres Defteri ya da Yeniden Arama Listesi'nden bir kişi seçmek için ok düğmelerine basın. Bir seçim yaptığınızda, OK düğmesine basın.
   d. Gruba eklemek istediğiniz kişiler bitince, **Bitti** düğmesine basın.

# Faks gönderme

| ADF | Tarayıcı camı |
|---|---|
| 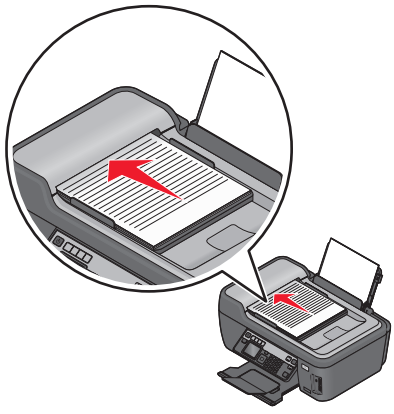 | 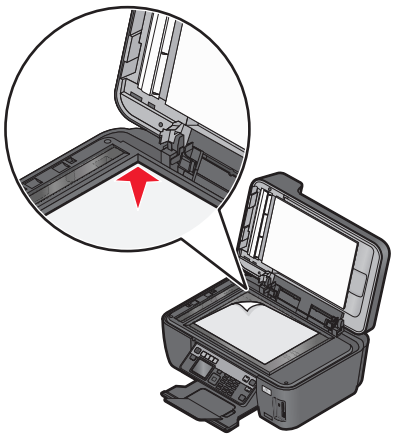 |
| Çok sayfalı belgeler için ADF'yi kullanın.<br>**Not:** ADF sadece seçili modellerde bulunmaktadır. ADF ünitesi olmayan bir yazıcı satın aldıysanız, özgün belgeleri ya da fotoğrafları tarayıcı camına yükleyin. | Tek sayfalar, küçük öğeler (kartpostal veya fotoğraf gibi), asetatlar, fotoğraf kağıdı veya ince kağıtlar (gazete kupürleri gibi) için tarayıcı camını kullanın. |

## Faks gönderme ipuçları

Faks göndermeden önce:

- Yazıcının açık olduğundan ve çalışan bir telefon, DSL ya da VoIP hattına bağlı olduğundan emin olun. Çevir sesi duyuyorsanız, hat çalışıyor demektir.
- Özgün belgeyi yukarı dönük olarak ADF'ye veya aşağı dönük olarak tarayıcı camına yerleştirin.
- ADF'yi kullanırken, kağıt kılavuuznu özgün belgenin kenarlarına dayanacak şekilde ayarlayın.
- Tarayıcı camını kullanırken taranan görüntüde koyu kenarlardan kaçınmak için tarayıcı kapağını kapatın.

## Yazıcı kontrol panelini kullanarak faks gönderme

1. Yazıcı kontrol panelinde, ☎ düğmesine basın.
2. Bir faks numarası girin veya Hızlı Arama veya Grup Arama listesinden numara seçmek için **Adres Defteri** düğmesine basın.
3. Faksı bir alıcı grubuna göndermek istiyorsanız (toplu faks), sağ ok düğmesine basın ve sonra başka bir numara girin veya adres defterinden seçin.

   Daha fazla alıcı eklemek için adımı tekrar edin.
4. Renkli veya siyah beyaz faks göndermek için **Renkli/Siyah** düğmesine basın.
5. Faks işini başlatmak için ◇ düğmesine basın.

### İpuçları:

- En fazla 30 kişiye toplu faks gönderebilirsiniz.

## Bilgisayarı kullanarak faks gönderme

### Windows kullanıcıları için

1. Belge açıkken, **Dosya** → **Yazdır** öğelerini tıklatın.
2. Yazıcı Adı menüsünden, yazıcınızın faks sürümünü seçin ve **Tamam**'ı tıklatın.

   Faks Gönderme Sihirbazı görüntülenir.
3. Bilgisayar ekranındaki yönergeleri izleyin.

### Macintosh kullanıcıları için

1. Belge açıkken, **Dosya** > **Yazdır** öğelerini seçin.
2. Yazıcı açılır menüsünden, yazıcınızın faks sürümünü seçin.

   **Not:** Yazdırma iletişim kutusunda faks seçeneklerini görmek için yazıcınızın faks sürücüsünü kullanmanız gerekir. Faks sürücüsünü yüklemek için, **Yazıcı ekle** öğesini seçin ve sonra sürücünün faks sürümünü seçerek yazıcıyı farklı bir adla yeniden yükleyin.
3. Alıcının adını ve numarasını girin.
4. **Faks** seçeneğini tıklatın.

# Faks alma

## Faks alma ile ilgili ipuçları

Faks alırken:

- Yazıcının açık olduğundan ve çalışan bir telefon, DSL ya da VoIP hattına bağlı olduğundan emin olun. Çevir sesi duyuyorsanız, hat çalışıyor demektir.
- Yazıcıyı faksları elle alacak şekilde ayarladıysanız (Otomatik Yanıtlama Kapalı), zil sesi seviyesinin Kapalı olarak ayarlanmadığından emin olun.
- Yazıcıyı faksları otomatik olarak alacak şekilde ayarladıysanız (Otomatik Yanıtlama Açık), yazıcıya kağıt yükleyin.

## Faksları otomatik olarak alma

1. Otomatik Yanıt özelliğinin açık olmasına dikkat edin:
   a. Yazıcı kontrol panelinde, düğmesine basın.
   b. **Faks Ayarları** seçeneğinin üzerine gitmek için ok düğmelerine, ardından da OK düğmesine basın.
   c. **Zil ve Yanıtlama** seçeneğinin üzerine gitmek için ok düğmelerine, ardından da OK düğmesine basın.
   d. **Otomatik Yanıtlama**'yı seçmek için tekrar OK düğmesine basın.
   e. Otomatik Yanıt özelliğinin Açık olarak ayarlanıp ayarlanmadığını kontrol edin.
      Otomatik Yanıtlama özelliği Açık olarak ayarlanmamışsa, **Açık** seçeneğinin üzerine gitmek için ok düğmelerine basın ve ardından ayarı kaydetmek için OK düğmesine basın.
2. Yazıcı gelen faksları yanıtlamadan önce zilin kaç kez çalmasını bekleyeceğini ayarlayın:
   a. **Yanıtlama Zil Sesi Sayısı** seçeneğinin üzerine gitmek için ok düğmelerine ve ardından OK düğmesine basın.
   b. İstediğiniz zil sesi sayısının üzerine gitmek için ok düğmelerine, ardından ayarı kaydetmek için OK düğmesine basın.

   Ayarladığınız zil sayısı algılandığında, yazıcı gelen faksı otomatik olarak alır.

### İpuçları:

- Yazıcı hattı başka analog cihazlarla (telefon, telesekreter) paylaşıyorsa, yazıcıyı telesekreterden iki zil sonra yanıtlayacak şekilde ayarlayın. Örneğin, telesekreter zil dört kez çaldıktan sonra çağrıları yanıtlıyorsa, yazıcıyı zil altı kez çaldıktan sonra çağrıları yanıtlayacak şekilde ayarlayın. Bu şekilde, çağrıları önce telesekreter alır ve sesli çağrılarınız alınmış olur. Çağrı bir fakssa, yazıcı hattaki faks sinyalini algılar ve çağrıyı devralır. Yazıcı özel bir faks hattı üzerindeyse, yazıcıyı herhangi bir sayıda zil sesini bekledikten sonra çağrıları yanıtlayacak şekilde ayarlayabilirsiniz.
- Tek bir hatta birden fazla numaranız varsa ya da telefın şirketiniz tarafından sunulan benzersiz zil sesi hizmetine aboneyseniz, yazıcı için doğru zil sesi düzenini ayarladığınızdan emin olun. Aksi takdirde, siz faksları otomatik olarak alacak şekilde ayarlasanız bile, yazıcı faksları alamaz.

## Elle faks alma

1. Otomatik Yanıtlama özelliğini devre dışı bırakın:
   a. Yazıcı kontrol panelinde, düğmesine basın.
   b. **Faks Ayarları** seçeneğinin üzerine gitmek için ok düğmelerine, ardından da OK düğmesine basın.
   c. **Zil ve Yanıtlama** seçeneğinin üzerine gitmek için ok düğmelerine, ardından da OK düğmesine basın.
   d. **Otomatik Yanıtlama**'yı seçmek için tekrar OK düğmesine basın.
   e. **Kapalı** seçeneğinin üzerine gitmek için ok düğmelerine, ardından da OK düğmesine basın.
2. Telefon çaldığında, ahizeyi kaldırınca faks sinyali alıyorsanız, yazıcıda düğmesine ya da yazıcıya takılı ahizede ***9*** tuşuna basın.

### İpuçları:

- Faksları elle yanıtlamak için varsayılan kod *9*dur, ancak daha fazla güvenlik için, sadece sizin bildiğiniz bir numarayla da değiştirebilirsiniz. Kodunuz için en fazla 7 karakter girebilirsiniz. Geçerli karakterler 0-9 arası sayılar ve # ve * karakterleridir.
- Telefonun yazıcının arka tarafındaki bağlantı noktasına bağlı olduğundan ve yazıcının da bağlantı noktası aracılığıyla prize takılı olduğundan emin olun.

# Faks İle İlgili SSS

## Başlangıçtaki faks kurulumunu atlarsam, faks ayarlarını yapmak için kurulum programını yeniden çalıştırmam gerekir mi?

Kurulum programını yeniden çalıştırmanız gerekmez. Yazıcı yazılımı ile birlikte kurulan faks yazılımını kullanarak fak ayarlarını yapabilir ve yapılandırabilirsiniz.

Faks ayarlarını yapmak için:

1. Yazıcıyı telefon hattına bağlayın. Daha fazla bilgi için, bkz. “Yazıcıyı faks göndermek için ayarlama”, sayfa 69.
2. Faks yazılımı kullanarak faks ayarlarını yapılandırın. Faks yazılımına erişmek için:

### Windows kullanıcıları için

   a. veya **Başlat**'ı tıklatın.
   b. **Tüm Programlar** veya **Programlar**'ı tıklatın ve ardından listeden yazıcı program klasörünü seçin.
   c. **Yazıcı Ana Sayfası**'nı tıklatın.
      Yazıcı Ana Sayfası açılır.
   d. **Faks** sekmesini ve sonra **Yazıcıyı faks işlemleri için ayarla**'yı tıklatın.
      Faks Kurulum Sihirbazı açılır.
   e. Faks Kurulum Sihirbazı'nı çalıştırın. Doğru telefon hizmeti ve bağlantısını seçtiğinizden emin olun. Bağlantınıza bağlı olarak, sihirbaz en uygun faks ayarlarını yapılandırır.

### Macintosh kullanıcıları için

**a** Finder masaüstünden, yazıcı klasörünü çift tıklatın.

**b** Yazıcınız için Faks Ayarları Programı'nı çift tıklatın.

**c** Faks ayarlarını yapılandırın.

## Ayırıcı nedir ve ne tür bir ayırıcı kullanmalıyım?

Evinizde sınırlı sayıda priz ya da bağdaştırıcınızda sınırlı sayıda bağlantı noktası varsa, bir telefon ayırıcı kullanabilirsiniz. Ayırıcı telefon sinyalini böler ve prize birden fazla cihaz bağlamanıza olanak sağlar. Cihazları bağlayabileceğiniz iki ya da daha fazla bağlantı noktası vardır. Hat ayırıcı *kullanmayın*.

Doğru ayırıcıyı kullandığınızdan emin olmak için, ayırıcıya analog bir telefon bağlayın ve çevir sesi olup olmadığına bakın.

## Faks numaram nedir?

Çoğu zaman, telefon numaranız aynı zamanda faks numaranızdır. Telefon şirketlerinin Benzersiz Zil Sesi Düzeni Algılama (DRPD) hizmetine üyeyseniz, faks numaranız yazıcınıza atadığınız numaradır. Faks yazılımında veya yazıcı kontrol panelinin Faks Ayarları menüsünde o numara için doğru benzersiz zil sesi düzenini girdiğinizden emin olun.

Birden fazla telefon hattınız varsa, yazıcının bağlı bulunduğu hattın numarasını girdiğinizden emin olun.

## Arama önekim nedir?

Arama öneki gerçek faks numarasını veya telefon numarasını arayabilmeniz için önce çevirdiğiniz numaradır veya numaralar serisidir. Yazıcı ofis ayarındaysa veya PBX'teyse, bu ofisin dışına arama yapabilmeniz için basmanız gereken özel bir numara olabilir. Bu, ayrıca ülke veya alan dışına faks gönderiyorsanız girmeniz gereken ülke kodu veya alan kodu olabilir. Bu, aynı ülkeye veya alana sık sık faks gönderiyorsanız oldukça kullanışlı olabilir. Yardımcı programda arama önekini ayarladığınızda, faks numarasını veya telefon numarasını ararken her seferinde numaraya veya numara serisine basmanız gerekmez. Yazıcı otomatik olarak her aradığınızda öneki ekler.

Arama önekiniz olarak en fazla 8 karakter girebilirsiniz. Geçerli karakterler 0-9 arası sayılar ve # ve * karakterleridir. Arama önekini girmek için faks yazılımını kullanıyorsanız, ayrıca nokta, virgül, yıldız, kare, artı, eksi ve parantez de kullanabilirsiniz.

## Otomatik Yanıtla özelliğini ne zaman Açık olarak ayarlamam gerekir?

Yazıcının faksları otomatik olarak almasını istiyorsanız Otomatik Yanıtla özelliğini Açık olarak ayarlayın.

Yazıcı, telesekreterle aynı telefon hattına bağlıysa, hem sesli aramaları hem de faksları alabilmeniz için Otomatik Yanıtla özelliğini Açık olarak ayarlamanız gerekir. Telesekreterin yazıcıda ayarlanan zil sesinden daha azını yanıtladığından emin olun. Bu, ilk önce diğer aygıtların sesli aramaları yanıtlamasını sağlar. Gelen arama bir faks ise yazıcı hattaki faks sinyallerini algılayabilir ve aramayı alır.

## Kaç zil sesi ayarlamalıyım?

Yazıcı, telesekreterle bir hattı paylaşıyorsa, yazıcıyı daha fazla zil sesini yanıtlamaya ayarlayın. Yalnızca bir hattınız olduğundan, sesli aramayla gelen faksı ayırmanın başka yolu yoktur. Bu şekilde ayarladığınızda telesekreter sesli aramaları, yazıcı da gelen faksları alır. Daha az çaldığında diğer aygıtların yanıtlamasını istiyorsanız, aygıtlar ilk aramayı yanıtlar ve sesli aramalarınız alınır. Arama bir faks ise yazıcı bunu algılayabilir ve aramayı alır.

Yazıcı özel bir faks hattı üzerindeyse, yazıcıyı istediğiniz herhangi bir sayıda çaldırmayı alması için ayarlayabilirsiniz.

## Yazıcının benzersiz zil sesini nasıl ayarlayabilirim?

Telefon şirketlerinin sunduğu Benzersiz Zil Sesi Düzeni Algılama (DRPD) özelliği aboneliğiniz varsa, doğru zil sesini ayarlamak büyük önem taşır. Bu özellik bir telefon hattında birden fazla telefon numaranızın olmasına izin verir. Her telefon numarası benzersiz zil sesi düzenine (tek çalma, ikili çalma, üçlü çalma) sahiptir. Farklı zil sesi düzenleri hangi telefon numarasının arandığını ve aramaya yanıt vermek için hangi aygıtı kullanmanız gerektiğini anlamanızı sağlar.

Telefon numaralarınızdan birini yazıcıya faks numarası olarak atayın ve sonra yazıcıyı bu numara için çalma düzenine yanıt vermesi için ayarlayın. Düzen hatalı ayarlanırsa yazıcı çalar, ancak faksı hiçbir zaman alamaz.

Yazıcıda zil sesi düzenini ayarlamak için:

1. Yazıcı kontrol panelinde, düğmesine basın.
2. **Faks Ayarları** seçeneğinin üzerine gitmek için ok düğmelerine, ardından OK düğmesine basın.
3. **Zil ve Yanıtlama** seçeneğinin üzerine gitmek için ok düğmelerine, ardından OK düğmesine basın.
4. **Zil Sesi Düzeni** seçeneğinin üzerine gitmek için ok düğmelerine, ardından OK düğmesine basın.
5. Yazıcınızın zil sesi düzenini seçmek için ok düğmelerine ve ardından OK düğmesine basın.

Benzersiz Zil Sesine aynı zamanda Ident-a-Call, Smart Ring, Teen Ring, RingMaster ve IdentaRing adı da verilir.

## Çevir sesini nasıl denetleyebilirim?

Çevir sesi duyarsanız veya yazıcı düzgün olarak telefon hattına bağlıysa bu, telefon hattının çalıştığı anlamına gelir. Faks gönderme ya da alma konusunda sorunlar yaşarsanız, hatta ve yazıcı aracılığıyla bir çevir sesi duyabildiğinizden emin olun.

### Telefon hattının ve prizin çalıştığından emin olun

1. Prize analog bir telefon bağlayın.
2. Telefon ahizesinden bir çevir sesi duymaya çalışın.

   Bir çevir sesi duyarsanız, telefon hattı ve priz çalışıyordur.

   Bir çevir sesi duymuyorsanız, analog telefonu ikinci bir prize takın ve çevir sesi gelip gelmediğini kontrol edin. Bir çevir sesi duyarsanız, telefon hattı çalışıyor ama ilk priz çalışmıyor demektir.

### Yazıcının bir telefon hattına düzgün olarak bağlı olduğundan emin olun.

1. Yazıcı, arkasındaki bağlantı noktasından bir telefon hattına bağlıyken, yazıcının bağlantı noktasına bir analog telefon takın.
2. Çevir sesi bekleyin.

   Bir çevir sesi duyarsanız, yazıcı doğru ayarlanmıştır.

Hem prizden, hem de yazıcıdan bir çevir sesi alamıyorsanız, bkz: “Faks sorunlarını giderme denetim listesi”, sayfa 136.

## Yazıcının hoparlör sesini nasıl ayarlayabilirim?

Telefon hattının çalışıp çalışmadığını ve kabloların ve aygıtların telefon ağınıza düzgün olarak bağlanıp bağlanmadığını kontrol etmek için çevir sesini dinleyin. Özellikle sürekli arama yaparken çevirme sesi seviyesinin Kapalı olarak ayarlanmadığından emin olun. Yazıcınız faksları elle alacak şekilde ayarlandıysa, zil sesinin duyabileceğiniz kadar yüksek ayarlandığından emin olun.

### Çevirme sesini ayarlama

1. Yazıcı kontrol panelinde, düğmesine basın.
2. **Faks Ayarları** seçeneğinin üzerine gitmek için ok düğmelerine basın ve sonra OK düğmesine basın.
3. **Çevirme ve Gönderme** seçeneğinin üzerine gitmek için ok düğmelerine ve ardından OK düğmesine basın.
4. **Çevirme Sesi** seçeneğinin üzerine gitmek için ok düğmelerine ve ardından OK düğmesine basın.
5. Bir çevirme sesi ayarı seçmek için ok düğmelerine, ardından OK düğmesine basın.

### Zil sesini ayarlama

1. Fakz Ayarları menüsüne geri gitmek için düğmesine basın.
2. **Zil ve Yanıtlama** seçeneğinin üzerine gitmek için ok düğmelerine basın ve sonra OK düğmesine basın.
3. **Zil Sesi** seçeneğinin üzerine gitmek için ok düğmelerine, ardından OK düğmesine basın.
4. Bir zil sesi ayarı seçmek için ok düğmelerine, ardından OK düğmesine basın.

## Faksın çağrıları telesekreterden önce yanıtlayacağından nasıl emin olabilirim?

Yazıcının gelen faksları yanıtladığından emin olmak için Otomatik Yanıtlama ayarını Açık olarak yapın ve yazıcının çağrıyı yanıtlamak için bekleyeceği zil sayısını, telesekreterin bekleyeceği zil sayısından fazla olacak şekilde ayarlayın. Örneğin, telesekreter zil dört kez çaldıktan sonra çağrıları yanıtlıyorsa, yazıcıyı zil beş kez çaldıktan sonra çağrıları yanıtlayacak şekilde ayarlayın. Bu şekilde, çağrıları önce telesekreter alır ve sesli çağrılarınız alınmış olur. Çağrı bir fakssa, yazıcı hattaki faks sinyalini algılar ve çağrıyı devralır.

## Dijital sesli postada yapılacak en iyi ayarlar nelerdir?

Benzersiz zil sesi hizmetine üyeyseniz, sesli posta ve faks aynı telefon hattını paylaşabilir. Bu özellik bir telefon hattında birden fazla telefon numaranızın olmasına izin verir. Her telefon numarası benzersiz zil sesi düzenine (tek çalma, ikili çalma, üçlü çalma) sahiptir. Farklı çalma desenleri hangi telefon numarasının çalındığını ve aramaya yanıt vermek için hangi aygıtı kullanmanız gerektiğini bilmenizi sağlar.

Benzersiz zil sesi hizmetiniz yoksa, faksları el ile almak için yazıcıyı ayarlayın (Otomatik Yanıtla Kapalı). Bu ayar, hem sesli aramaları hem de faks aramalarını almanızı sağlar, ancak sesli postayı sık sık kullanıyorsanız en iyi çalışır. Her faks beklediğinizde sesli postayı kapatmanız gerekir.

## Fakslayacağım belgelerin çözünürlüğünü nasıl değiştirebilirim?

Göndereceğiniz belgelerin çözünürlüğü ya da faks kalitesi faks iletimini etkileyebilir. Alıcı faks makinesi yüksek çözünürlükleri desteklemiyor olabilir ve faksınızı alamayabilir. Otomatik Faks Dönüştürme özelliğini etkinleştirerek bu sorunu giderebilirsiniz ama özellikle özgün belge zaten bulanıksa, Otomatik Faks Dönüştürme özelliği faksın okunamaz bir hale gelmesine neden olabilir.

Faksı alacak makinenin kapasitesine ve özgün belgenin kalitesine en iyi uyan faks kalitesini seçin.

| Kalite | Siyah çözünürlük | Renkli çözünürlük |
|---|---|---|
| Standart | 200 x 100 | 200 x 200 |
| Hassas | 200 x 200 | 200 x 200 |
| Çok hassas | 300 x 300 | 200 x 200 |
| Ultra hassas | 300 x 300 (yarım ton) | 200 x 200 |

Faks gönderirken, faks numarasını girdikten sonra bir faks kalitesi seçmek için önce ok düğmelerine, ardından OK düğmesine basın.

## Önceden programlanan bir zamanda nasıl faks gönderebilirim?

1. Yazıcı kontrol panelinde, düğmesine basın.
2. Bir faks numarası girin veya Hızlı Arama veya Grup Arama listesinden numara seçmek için **Adres Defteri** düğmesine basın.
3. Faksı bir alıcı grubuna göndermek istiyorsanız (toplu faks), sağ ok düğmesine basın ve sonra başka bir numara girin veya adres defterinden seçin.

   Daha fazla alıcı eklemek için adımı tekrar edin.
4. **Faks Programla** seçeneğinin üzerine gitmek için ok düğmelerine basın.
5. **Sonra Gönder** seçeneğinin üzerine gitmek için sağ ok düğmesine ve ardından OK düğmesine basın.
6. Faksı göndermek istediğiniz saati girin ve sonra OK düğmesine basın.
7. Belgeyi taramaya başlamak ve programlanmış faksı kaydetmek için düğmesine basın.

   Yazıcı faksı belirtilen zamanda gönderir. Programlanan zamandan önce yazıcıyı *kapatmayın* ya da telefon hattı bağlantısını kesmeyin.
8. Faksa başka bir sayfa daha eklemek istiyorsanız, **Evet**'i seçin ve sonra OK düğmesine basın.

## Telefon arama kartı kullanarak nasıl faks gönderebilirim?

1. **Çevir Sesi** düğmesine basın.

   Telefon hattının çevir sesini duyuyor olmanız gerekir.
2. Arama kartı bilgilerini girin ve telefon taşıyıcısına bağlandığınızda, verilen komutlara uyun.
3. Sizden istendiğinde, alıcının faks numarasını girin ve ◇ düğmesine basın.

## Faksın başarıyla gönderilip gönderilmediğini nasıl öğrenebilirim?

Yazıcıyı ker faks gönderişinizde bir onay sayfası ya da iletim raporu yazdıracak şekilde ayarlayabilirsiniz. Bu rapor faksın gönderildiği tarih ve saati de içerir. Faks işi başarısızsa, raporda hatanın nedeni de yer alır.

1. Yazıcı kontrol panelinde, 🔧 düğmesine basın.
2. **Faks Ayarları** seçeneğinin üzerine gitmek için ok düğmelerine, ardından OK düğmesine basın.
3. **Raporlar** seçeneğinin üzerine gitmek için ok düğmelerine, ardından OK düğmesine basın.
4. **Onay** seçeneğinin üzerine gitmek için ok düğmelerine, ardından OK düğmesine basın.
5. Rapor yazdırma seçenekleri arasından seçim yapmak için ok düğmelerine basın:
   - Her faks gönderişinizde bir rapor yazdırılmasını istiyorsanız, **Tümü İçin** ya da **Tümü İçin Yazdır**'ı seçin.
   - Mürekkep tasarrufu yapmak istiyor ve sadece bir faks işi başarısız olduğunda rapor yazdırmak istiyorsanız, **Hata Durumunda**'yı seçin.
6. OK düğmesine basın.

## Yazıcının faks geçmişini nasıl görüntüleyebilirim?

Yazıcının faks geçmişini ekranda görüntüleyebilirsiniz. Gönderilen ve/veya alınan faksların raporlarını da yazdırabilirsiniz.

1. Yazıcı kontrol panelinde, 🔧 düğmesine basın.
2. **Faks Ayarları** seçeneğinin üzerine gitmek için ok düğmelerine, ardından OK düğmesine basın.
3. **Raporlar** seçeneğinin üzerine gitmek için ok düğmelerine, ardından OK düğmesine basın.
   - Ekranda faks geçmişini görüntülemek için, OK düğmesine tekrar basın.
   - Sadece gönderilen faks geçmişini yazdırmak üzere **Gönderme Günlüğünü Yazdır** seçeneğinin üzerine gitmek için ok düğmelerine, ardından OK düğmesine basın.
   - Sadece alınan faks geçmişini yazdırmak üzere **Alma Günlüğünü Yazdır** seçeneğinin üzerine gitmek için ok düğmelerine, ardından OK düğmesine basın.
   - Alınan ve gönderilen faks geçmişini yazdırmak üzere **Etkinlik Raporunu Yazdır** seçeneğinin üzerine gitmek için ok düğmelerine, ardından OK düğmesine basın.

## Faksı nasıl kağıdın her iki tarafına yazdırabilirim?

1. Yazıcı kontrol panelinde, 🔧 düğmesine basın.
2. **Faks Ayarları** seçeneğinin üzerine gitmek için ok düğmelerine, ardından da OK düğmesine basın.

3 **Faks Yazdırma** seçeneğinin üzerine gitmek için ok düğmelerine, ardından da OK düğmesine basın.

4 **2 Taraflı Faks** seçeneğinin üzerine gitmek için ok düğmelerine, ardından da OK düğmesine basın.

5 Önlü arkalı yazdırma ayarlarından birini seçmek için ok düğmelerine basın:
- **Düğme Ayarını Kullan**—Yazıcı kontrol panelindeki 2 Taraflı düğmesi Açık olarak ayarlanmışsa, gelen fakslar kağıdın her iki yüzüne yazdırılır.
- **Daima**—2 Taraflı düğme ayarına bakılmaksızın, gelen fakslar kağıdın her iki yüzüne yazdırılır.

6 Ayarı kaydetmek için OK düğmesine basın.

## Faksı nasıl iletebilirim?

1 Yazıcı kontrol panelinde, düğmesine basın.

2 **Faks Ayarları** seçeneğinin üzerine gitmek için ok düğmelerine, ardından OK düğmesine basın.

3 **Zil ve Yanıtlama** seçeneğinin üzerine gitmek için ok düğmelerine, ardından OK düğmesine basın.

4 **Faks İletme** seçeneğinin üzerine gitmek için ok düğmelerine, ardından OK düğmesine basın.

5 **İlet** ya da **Yazdır & İlet** seçeneğinin üzerine gitmek için ok düğmelerine, ardından OK düğmesine basın.

6 Tuş takımını kullanarak faksı iletmek istediğiniz numarayı girin ve OK düğmesine basın.

Bu seçeneği etkinleştirdiğinizde, siz devre dışı bırakana kadar aldığınız tüm fakslar otomatik olarak iletilir.

Faks iletimini devre dışı bırakmak için, Faks İletme menüsüne dönün ve **Kapalı**'yı seçin.

## Faksları engelleyebilir miyim?

Belirli numaralardan gelen faksları engelleyebilirsiniz. Gereksiz faksları ve göndereni belli olmayan faksları (Arayan Kimliği olmayan göndericiler) da engelleyebilirsiniz. Bu özellik, faksları otomatik olarak almak istiyor ama aldığınız faksları filtrelemek istiyorsanız çok işinize yarar.

1 Faks engelleme özelliğini etkinleştirin.
   a Yazıcı kontrol panelinde, düğmesine basın.
   b **Faks Ayarları** seçeneğinin üzerine gitmek için ok düğmelerine, ardından OK düğmesine basın.
   c **Faks Engelleme** seçeneğinin üzerine gitmek için ok düğmelerine, ardından OK düğmesine basın.
   d **Aç/Kapat** seçeneğinin üzerine gitmek için ok düğmelerine ve ardından OK düğmesine basın.
   e **Açık** seçeneğinin üzerine gitmek için ok düğmelerine ve ardından ayarı kaydetmek için OK düğmesine basın.

2 Engellenecek bir numara girin.
   a **Ekle** seçeneğinin üzerine gitmek için ok düğmelerine basın.
   b OK düğmesine basın.
   c Ad alanına bir ad girin.
   d İmleci Numara alanına geçirmek için aşağı ok düğmesine basın.
   e Engellemek istediğiniz faks numarasını girin ve kaydetmek için OK düğmesine basın.
   f Engellemek istediğiniz tüm numaralar eklenınceye kadar, 2b ile 2e maddeleri arasında anlatılan işlemleri tekrarlayın. En fazla 50 numara engelleyebilirsiniz.

3 Göndereni belli olmayan faksları (Arayan Kimliği olmayan fakslar) engelleyin.

a **Arayan Kimliği Olmayan Faksları Engelle** seçeneğinin üzerine gitmek için ok düğmelerine, ardından OK düğmesine basın.

b **Açık** seçeneğinin üzerine gitmek için ok düğmelerine ve ardından ayarı kaydetmek için OK düğmesine basın.

## Gönderilemeyen faksları geri alabilir miyim?

Yazıcı gelen faksı yazdırmadan önce, yazıcının belleğine kaydeder. Yazıcının mürekkebi veya kağıdı biterse, faksı sorun çözüldükten sonra yazdırabilirsiniz. Yazdırılacak fakslar varsa, yazıcı size haber verir.

Gelen ya da giden faks elektrik kesintisine bağlı olarak başarısızlığa uğrarsa, yazıcı bir sonraki defa açıldığında otomatik olarak bir hata raporu yazdırır. Gelen fakslar için, hata raporu sayesinde faksı kimin gönderdiğini ve kaç sayfanın yazdırılmadığını öğrenebilirsiniz. Giden fakslar için ise, kaç sayfanın gönderilmediğini öğrenebilirsiniz. Elektrik kesilmesi nedeniyle kaybolan fakslar geri alınamaz.

# Ağ üzerinde çalışma

## Yazıcıyı kablosuz ağ üzerinde kurma

### Kablosuz ağ uyumluluğu

Yazıcınızda bir IEEE 802.11g kablosuz yazıcı sunucusu bulunmaktadır. Yazıcınız Wi-Fi onaylı IEEE 802.11 b/g/n yönlendiricileri ile uyumludur. Bir n yönlendiricisi ile ilgili sorunlarınız varsa, geçerli mod ayarının g aygıtları ile uyumlu olup olmadığından emin olmak için yönlendirici üreticinize başvurun; çünkü bu ayar yönlendirici markası veya modeline göre değişir.

### Desteklenen ağ güvenlik seçenekleri

Yazıcı üç farklı kablosuz güvenlik seçeneğini destekler: güvenlik yok, WEP ve WPA/WPA2.

#### Güvenlik Yok

Evinizdeki kablosuz ağda güvenlik yok seçeneğini kullanmanız hiç önerilmez. Güvenlik yok seçeneğini kullanmanız, kablosuz ağı aralığınızdaki herkesin kablosuz ağınız internete bağlı ise internet girişi de dahil, ağ kaynaklarınızı kullanabileceği anlamına gelir. Kablosuz ağ aralığınız evinizin duvarlarını aşabilir ve sokaktan ya da komşularınızın evinden ağınıza girişe olanak tanıyabilir.

#### WEP

WEP (Kablolu Eş Gizlilik) en temel ve en zayıf kablosuz güvenlik türüdür. WEP güvenliği WEP anahtarı diye adlandırılan bir dizi karaktere bağlıdır.

Kablosuz ağdaki her cihaz aynı WEP anahtarını kullanmalıdır. WEP güvenliği hem özel hem de alt yapı ağlarında kullanılabilir.

Geçerli bir WEP anahtarında bulunması gerekenler:

- Tam olarak 10 veya 26 onaltılık karakter. Onaltılık karakterler A–F, a–f ve 0–9 arasındaki karakterlerdir

  *veya*
- Tam olarak 5 veya 13 ASCII karakter. ASCII karakterleri, klavyedeki harfler, rakamlar, noktalama işaretleri ve sembollerdir.

#### WPA/WPA2

WPA (Wi-Fi Korumalı Erişim) ve WPA2 (Wi-Fi Korumalı Erişim 2) WEP'den daha güçlü kablosuz ağ güvenliği sunar. WPA ve WPA2 aynı tür güvenliklerdir. WPA ile kıyaslandığında, WPA2 daha karmaşık bir şifreleme yöntemi kullanır ve daha güvenlidir. Hem WPA hem de WPA2 izinsiz girişi önlemek için ön paylaşımlı anahtar ya da parola diye bilinen bir dizi karakter kullanır.

Geçerli bir WPA parolasında bulunması gerekenler:

- 8 ile 63 arasında ASCII karakter. Bir WPA anahtarındaki ASCII karakterler büyük küçük harf duyarlıdır.

  *veya*
- Tam olarak 64 onaltılık karakter. Onaltılık karakterler A–F, a–f ve 0–9 arasındaki karakterlerdir.

Kablosuz ağdaki her cihaz aynı WPA parolasını kullanmalıdır. WPA güvenliği sadece WPA'i destekleyen kablosuz giriş işaretleri ve ağ kartları bulunan alt yapı ağlarında bir seçenektir. Daha yeni kablosuz ağ ekipmanları, ayrıca, WPA2 güvenliğini seçenek olarak sunar.

**Not:** Ağınızda WPA ya da WPA2 güvenlik seçeneği kullanılıyorsa, sizden ağınızda kullanılan güvenlik türünü seçmeniz istendiğinde, **WPA Kişisel**'i seçin.

## Ağ kurulum sayfası yazdırma

*Ağ kurulum sayfasında,* yazıcının IP adresi ve MAC adresi de dahil olmak üzere, yazıcının yapılandırma ayarları listelenir.

1. Düz kağıt yükleyin.
2. Yazıcı kontrol panelinde, düğmesine basın.
3. **Ağ Kurulumu** seçeneğinin üzerine gelmek için ok düğmelerine ve ardından OK düğmesine basın.
4. **Kurulum Sayfası Yazdır**'ı seçmek için OK düğmesine basın.

   Ağ kurulum sayfası yazdırılır.

## Yazıcıyı kablosuz bir ağa kurmak için gereken bilgiler

Yazıcıyı kablosuz yazdıracak şekilde kurmak için şunları bilmeniz gerekir:

- Kablosuz ağınızın adı. Bu *Hizmet Seti Kimliği* (SSID) olarak da bilinir.
- Ağı güvenlik altına almak için şifreleme kullanılıp kullanılmadığı.
- Ağınızı güvenlik altına almak için şifreleme kullanılıyorsa, ağ üzerindeki diğer cihazların iletişim kurmasına olanak sağlayan güvenlik şifresi (bir WEP anahtarı veya WPA şifresi).

  Ağ WEP anahtarı ya da WPA parolanızı kablosuz erişim noktanıza ya da yönlendiricinize erişerek ve güvenlik bilgilerini kontrol ederek bulabilirsiniz.

Kablosuz erişim noktanız (kablosuz yönlendirici) *Kablolu Eş Gizlilik* (WEP) güvenliğini kullanıyorsa, WEP anahtarının aşağıdaki gibi olması gerekir:

- Tam olarak 10 veya 26 onaltılık karakter. Onaltılık karakterler A - F, a-f ve 0 - 9 arasındaki karakterlerdir.

  *veya*
- Tam olarak 5 veya 13 ASCII karakter. ASCII karakterleri, klavyedeki harfler, rakamlar, noktalama işaretleri ve sembollerdir.

Kablosuz erişim noktanız *Wi-Fi Korumalı Erişim* (WPA) güvenliğini kullanıyorsa, WPA anahtarının aşağıdaki gibi olması gerekir:

- 8 ile 63 arasında ASCII karakter. Bir WPA anahtarındaki ASCII karakterler büyük küçük harf duyarlıdır.

  *veya*
- Tam olarak 64 onaltılık karakter. Onaltılık karakterler A - F, a-f ve 0 - 9 arasındaki karakterlerdir.

Kablosuz ağınızda güvenlik kullanılmıyorsa, sizin de bir güvenlik şifreniz olmaz.

**Not:** Bilgisayarınızın bağlı olduğu ağın SSID'sini bilmiyorsanız, bilgisayarın ağ bağdaştırıcısının kablosuz yardımcı programını çalıştırın ve ağın adını bulun. Ağınızın SSID'sini veya güvenlik bilgilerini bulamıyorsanız, kablosuz erişim noktanız ile birlikte gelen belgelere bakın veya sistem destek sorumlunuza başvurun.

## Yazıcıyı kablosuz ağ üzerinde kurma

Yazıcıyı kablosuz ağ üzerinde kurmadan önce şunlara dikkat edin:

- Kablosuz ağınız kurulu ve gerektiği gibi çalışıyor.
- Kullandığınız bilgisayar, yazıcıyı kuracağınız kablosuz ağa bağlı.

### Windows kullanıcıları için

1. Açık tüm yazılım programlarını kapatın.
2. Kurulum yazılımı CD'sini yerleştirin.

   Bir dakika sonra Karşılama ekranı görüntülenmezse, CD'yi elle başlatın:

   a düğmesini tıklatın veya **Başlat** düğmesini ve sonra **Çalıştır** öğesini tıklatın.

   b Arama Başlat ya da Çalıştır iletişim kutusunda, **D:\setup.exe** yazın (**D**, CD veya DVD sürücünüzün harfidir).
3. Yazıcıyı kurmak için Karşılama ekranındaki yönergeleri izleyin.

### Macintosh kullanıcıları için

1. Açık tüm yazılım uygulamalarını kapatın.
2. Kurulum yazılımı CD'sini yerleştirin.

   Yükleme iletişim kutusu bir dakika içinde görüntülenmezse, masaüstündeki CD simgesini tıklatın.
3. **Yükle** düğmesini çift tıklatın.
4. Yazıcıyı kurmak için yükleme iletişim kutusundaki yönergeleri izleyin.

## Yazıcıyı diğer bilgisayarlara yükleme

Yazıcı kurulduktan sonra, ağ üzerindeki diğer bilgisayarlar tarafından kablosuz olarak erişilebilir. Ancak, yazıcıya erişecek her bilgisayara yazıcı sürücüsünü yüklemeniz gerekecektir. Sürücüyü yüklemek için her bilgisayarda kurulum programını çalıştırmanız gerekmesine karşın, yazıcıyı yeniden yapılandırmanız gerekmez.

### Windows kullanıcıları için

1. Açık tüm yazılım programlarını kapatın.
2. Kurulum yazılımı CD'sini yerleştirin.

   Bir dakika sonra Karşılama ekranı görüntülenmezse, CD'yi elle başlatın:

   a düğmesini tıklatın veya **Başlat** düğmesini ve sonra **Çalıştır** öğesini tıklatın.

   b Arama Başlat ya da Çalıştır iletişim kutusunda, **D:\setup.exe** yazın (**D**, CD veya DVD sürücünüzün harfidir).
3. Yapılandırılmış bir yazıcıyı yeni bir bilgisayara yüklemek için bilgisayar ekranındaki yönergelere uyun.

### Macintosh kullanıcıları için

1. Açık tüm yazılım uygulamalarını kapatın.
2. Kurulum yazılımı CD'sini yerleştirin.

   Yükleme iletişim kutusu bir dakika içinde görüntülenmezse, masaüstündeki CD simgesini tıklatın.
3. **Yükle** düğmesini çift tıklatın.
4. **Yazıcım önceden kuruldu. Yeni bir bilgisayara yüklüyorum**'u seçin.
5. **Devam**'ı tıklatın ve yapılandırılmış bir yazıcıyı yeni bir bilgisayara yüklemek için bilgisayar ekranındaki yönergelere uyun.

## Wi-Fi gösterge ışığının renklerini yorumlama

Wi-Fi gösterge ışığının renkleri yazıcının ağ durumunu belirtir.

- **Kapalı** aşağıdakilerden birini gösterir:
  - Yazıcı kapalı ya da açılıyor.
  - Yazıcı kablosuz bir ağa bağlı değildir ve Power Saver modundadır. Power Saver modunda, güç ışığı yanıp söner.
- **Sabit turuncu** aşağıdakilerden birini gösterir:
  - Yazıcı, kablosuz ağ için henüz yapılandırılmamış.
  - Yazıcı özel bir bağlantı için yapılandırılmış ancak şu anda başka bir özel aygıtla iletişim kurmuyor.
- **Yanıp sönen turuncu** aşağıdakilerden birini gösterir:
  - Yazıcı kablosuz erişim noktasının (kablosuz yönlendirici) menzili dışındadır.
  - Yazıcı kablosuz erişim noktasıyla iletişim kurmaya çalışıyor ancak kablosuz erişim noktası kapalı ya da düzgün çalışmıyor.
  - Yapılandırılan yazıcı ya da kablosuz erişim noktası kapatıldı ve tekrar açıldı ve yazıcı ağ ile iletişim kurmaya çalışıyor.
  - Yazıcının kablosuz bağlantı ayarları artık geçerli olmayabilir.
- **Yeşil**, yazıcının kablosuz bir ağa bağlı ve kullanıma hazır olduğu anlamına gelir.

## Özel kablosuz kurulum yönergeleri

Aşağıdaki yönergeler kablosuz bir geniş bant kutusu kullanan Kuzey Amerika dışındaki müşterilere yöneliktir. Bu kutulara örnek olarak LiveBox, AliceBox, N9UF Box, FreeBox ve Club Internet verilebilir.

### Başlamadan önce

- Kutunuzda kablosuz özelliğinin açıldığından ve kablosuz ağ üzerinde çalışmak üzere etkinleştirildiğinden emin olun. Kutuyu kablosuz çalıştırma ile ilgili yapılandırma hakkında daha fazla bilgi için, kutunuzla birlikte verilen belgelere bakın.
- Kutunuzun açıldığından ve bilgisayarınız açık olup kablosuz ağınıza bağlandığından emin olun.

### Yazıcıyı kablosuz ağınıza ekleme

1. Verilen kurulum yönergelerini kullanarak yazıcınızı kablosuz ağda kullanılmak üzere kurun.

   Ağ seçmeniz istendiğinde durun.

2. Kutunuzun arkasında bir ilişkilendirme/kayıt düğmesi varsa ağı seçmeden önce ona basın.

   **Not:** İlişkilendirme/kayıt düğmesine bastıktan sonra, yazıcı yüklemesini beş dakika içerisinde tamamlamanız gerekir.

3. Bilgisayar ekranınıza dönün.

   Görüntülenen kablosuz ağlar listesinden ağınızı seçin ve ardından **Devam** düğmesini tıklatın.

   Kablosuz ağınız listede görünmüyorsa:

   a. Başka bir kablosuz ağa bağlanın.

      **Windows kullanıcıları için**

      **Listelenmeyen Ağ** seçeneğini tıklatın.

      **Macintosh kullanıcıları için**

      **Diğer Kablosuz Ağ**'ı seçin ve sonra **Devam**'ı tıklatın.

   b. Kablosuz ağınızın ayrıntılarını girin.

      **Not:** WEP, WPA veya WPA2 şifrenizi kutunun altından, kutuyla birlikte verilen kullanıcı kılavuzundan veya kutunun ilgili Web sayfasından edinebilirsiniz. Kablosuz ağ şifrenizi önceden değiştirmişseniz, oluşturduğunuz bu şifreyi kullanın.

4. Kurulumu tamamlamak için ekrandaki yönergeleri izleyin.

## Statik IP adresi atama

Birçok kablosuz ağda, yazıcıya DHCP aracılığıyla otomatik olarak bir IP adresi atanacaktır.

1. Yazıcının ağ üzerindeki bir DHCP sunucusundan bir DHCP adresi almasını sağlayacak şekilde, kablosuz kurulumu tamamlayın.
2. Yazıcıya geçerli olarak hangi IP adresinin atandığını görmek için bir ağ kurulum sayfası yazdırın.
3. Bir Web tarayıcısı açın ve adres alanına yazıcının IP adresini yazın. **Enter** tuşuna basın.

   Yazıcının Web sayfası yüklenir.

   **Not:** Bir proxy sunucu kullanıyorsanız, yazıcı Web sayfasını doğru yüklemek için bir süreliğine devre dışı bırakın.

4. **Yapılandırma** bağlantısını tıklatın.
5. **TCP/IP** bağlantısını tıklatın.
6. **Statik TCP/IP adresi ayarla** bağlantısını tıklatın.
7. Yazıcıya atamak istediğiniz IP adresini **IP Adresi** alanına yazın.
8. **Gönder** düğmesini tıklatın.

   Seçim gönderiliyor mesajı görüntülenir.

Adresin başarıyla atandığını doğrulamak için, Web tarayıcısının adres alanına IP adresini girip ardından **Enter** tuşuna basın. Adres başarıyla atanmışsa, yazıcı Web sayfası yüklenir.

Daha fazla bilgi için, sistem destek sorumlunuzla temasa geçin.

## Kurulumdan sonra kablosuz ayarlarını değiştirme

Yapılandırılmış ağ, güvenlik anahtarı veya diğer ayarlar gibi yazıcıdaki kablosuz ayarları değiştirmek için, aşağıdakileri yapın:

### Windows kullanıcıları için

1. veya **Başlat**'ı tıklatın.
2. **Tüm Programlar** veya **Programlar**'ı tıklatın ve ardından listeden yazıcı program klasörünü seçin.
3. **Yazıcı Ana Sayfası**'nı seçin.
4. **Ayarlar** sekmesini tıklatın.
5. **Kablosuz kurulum programı** bağlantısını tıklatın.
6. Yazıcıyı kablosuz erişim için yeni ayarlarla yapılandırmak için bilgisayar ekranındaki yönergelere uyun.

### Macintosh kullanıcıları için

1. Finder masaüstünden, yazıcı klasörünü çift tıklatın.
2. **Kablosuz Kurulumu Yardımcısı**'nı çift tıklatın.
3. Bilgisayar ekranındaki yönergeleri izleyin.

# Gelişmiş kablosuz kurulum

## Özel kablosuz ağ oluşturma

Kablosuz ağınızı kurmanın önerilen yolu, bir kablosuz erişim noktası (kablosuz yönlendirici) kullanmaktır. Bu yöntemle kurulan ağa *altyapı ağı* adı verilir. Bir altyapı ağınız varsa, yazıcıyı bu ağda kullanacak şekilde yapılandırmalısınız.

**Not:** Yazıcı aynı anda yalnızca tek bir kablosuz ağda iletişim kurabilir. Yazıcıyı özel bir kablosuz ağ için yapılandırmak onun başka kablosuz ağda (özel ya da altyapı) çalışmasını engelleyecektir.

Aşağıdaki durumlarda özel bir ağ kurabilirsiniz:

- Erişim noktanız ya da kablosuz yönlendiriciniz yoksa
- Halihazırda bir kablosuz ağınız yoksa (ancak bilgisayarınız için bir kablosuz adaptörünüz olmalı)
- Yazıcı ve bir bilgisayar arasında kablosuz ağ adaptörü ile bağımsız bir ağ kurmak istiyorsanız

### Windows Vista veya daha üstünde:

1. düğmesini tıklatın.
2. **Denetim Masası**'nı tıklatın.
3. **Ağ ve Internet** seçeneğini tıklatın.
4. Ağ ve Paylaşım Merkezi'ni açın.

5 Sizden bağlanmak üzere bir ağ seçmeniz istendiğinde, **Bir bağlantı ya da ağ kur** seçeneğini tıklatın.

6 Sizden bağlantı seçeneklerinden birini seçmeniz istendiğinde, önce **Kablosuz özel (bilgisayarlar arası) ağ kur** seçeneğini, ardından da **İleri** düğmesini tıklatın.

7 Kablosuz özel ağ kurma için olan yönergeleri takip edin. Kurulumun bir parçası olarak:

   **a** Bilgisayarınızla yazıcınız arasında bir ağ adı veya SSID oluşturun.

   **b** Ağınızın adını yazın. Doğru yazdığınızdan ve büyük/küçük harf uyumunu sağladığınızdan emin olun.

   **c** Güvenlik Türü listesine gidin, **WPA2-Kişisel** veya **WEP** öğesini seçin ve sonra bir WPA şifresi veya WEP anahtarı oluşturun.

   WPA şifresi şu şekilde olmalıdır:

   - 8 ile 63 arasında ASCII karakter. Bir WPA anahtarındaki ASCII karakterler büyük küçük harf duyarlıdır.
     *veya*
   - Tam olarak 64 onaltılık karakter. Onaltılık karakterler A - F, a-f ve 0 - 9 arasındaki karakterlerdir.

   WEP anahtarları şu şekilde olmalıdır:

   - Tam olarak 10 veya 26 onaltılık karakter. Onaltılık karakterler A-F, a-f ve 0-9 arasındaki karakterlerdir.
     *veya*
   - Tam olarak 5 veya 13 ASCII karakter. ASCII karakterleri, klavyedeki harfler, rakamlar ve sembollerdir

   **d** Ağınızın parolasını yazın. Doğru yazdığınızdan ve büyük/küçük harf uyumunu sağladığınızdan emin olun.

   Windows Vista sizin için özel ağı etkinleştirir. "Kullanılabilir Ağlar" listesinde “Bir ağa bağlan” iletişim kutusu altında görüntülenerek bilgisayarın özel ağ için yapılandırıldığını belirtir.

8 Windows Denetim Masası'nı ve açık pencereleri kapatın.

9 Kurulum yazılımı CD'sini takın ve kablosuz yükleme yönergelerini takip edin.

   **Not:** Kurulum yazılımı tarafından yapmanız istenene kadar kurulum veya ağ kablolarını bağlamayın.

10 Kullanılabilir ağlar listesi görüntülendiğinde, 7 numaralı adımda oluşturduğunuz ağ adını ve güvenlik bilgilerini sağlayın. Kurulum programı yazıcıyı bilgisayarla kullanmak üzere yapılandırır.

11 Gelecekte başvurmak için ağ adınız ve güvenlik bilgilerinizin bir kopyasını güvenli bir yerde saklayın.

**Not:** Windows Vista işletim sistemini kullanan bilgisayarları yeniden başlattıktan sonra, özel ağa yeniden bağlanmanız gerekebilir.

## Windows XP işletim sisteminde

1 **Başlat**'ı tıklatın.

2 **Denetim Masası**'nı tıklatın.

3 **Ağ ve Internet Bağlantıları** seçeneğini tıklatın.

4 **Ağ Bağlantıları** seçeneğini tıklatın.

5 Kablosuz ağ bağlantınızla ilgili simgeyi sağ tıklatın.

6 Açılır menüde **Etkinleştir** seçeneği varsa, tıklatın.

**Not:** Açılır menüde Devre Dışı Bırak seçeneği varsa, kablosuz bağlantı zaten etkin demektir.

7 **Kablosuz Ağ Bağlantısı** simgesini sağ tıklatın.

8 **Özellikler** seçeneğini tıklatın.

9 **Kablosuz Ağlar** sekmesini tıklatın.

**Not:** Kablosuz Ağlar sekmesi görüntülenmezse, bilgisayarınızda kablosuz ayarlarını denetleyen üçüncü şahıslara ait bir yazılım yüklü demektir. Özel kablosuz ağı kurmak için, o yazılımı kullanmanız gerekir. Özel ağ oluşturma hakkında daha fazla bilgi için, üçüncü şahıs yazılımıyla birlikte verilen belgelere bakın.

10 **Kablosuz ağ ayarlarımı yapılandırmak için Windows'u kullan** onay kutusunu işaretleyin.

11 Tercih Edilen Ağlar altındaki mevcut tüm ağları silin.

a Silinecek ağı seçin.

b Ağı listeden silmek için **Kaldır**'ı tıklatın.

12 Özel bir ağ oluşturmak için **Ekle** düğmesini tıklatın.

13 Ağ Adı (SSID) kutusuna, kablosuz ağınıza vermek istediğiniz adı yazın.

14 Kablosuz ağ kurulumunu çalıştırırken başvurabilmeniz için seçtiğiniz ağ adını not alın. Doğru yazdığınızdan ve büyük/küçük harf uyumunu sağladığınızdan emin olun.

15 Listede Ağ Kimlik Doğrulama seçeneği varsa, **Aç** öğesini seçin.

16 "Veri şifreleme" listesinde, **WEP** öğesini seçin.

17 Gerekli olması halinde, "Şifre benim için otomatik olarak sağlansın" onay kutusunu temizleyin.

18 Ağ Şifresi kutusuna, bir WEP anahtarı yazın.

19 Kablosuz ağ kurulumunu çalıştırırken başvurabilmeniz için seçtiğiniz WEP anahtarını not alın. Büyük harfler de dahil olmak üzere, güvenlik kodunu olduğu gibi not aldığınızdan emin olun.

20 "Ağ parolasını onayla" kutusuna aynı WEP anahtarını yazın.

21 **Bu bilgisayarlar arası (özel) bir ağ; kablosuz erişim noktaları kullanılmamaktadır** seçeneğini işaretleyin.

22 Açık iki pencereyi kapatmak için iki kez **Tamam** düğmesini tıklatın.

23 Bilgisayarınızın yeni ayarları tanıması bir kaç dakika sürebilir. Ağınızın durumunu kontrol etmek için:

a **Kablosuz Ağ Bağlantıları** simgesini sağ tıklatın.

b **Kullanılabilir Kablosuz Ağ Bağlantılarını Göster** öğesini seçin.

- Ağ listede görünüyor ama bilgisayar bağlı değilse, özel ağı seçin ve **Bağlan** düğmesini tıklatın.
- Ağ listede görüntülenmezse, bir dakika bekleyin ve **Ağ listesini yenile**'yi tıklatın.

24 Kurulum yazılımı CD'sini takın ve kablosuz yükleme yönergelerini takip edin.

**Not:** Kurulum yazılımı tarafından yapmanız istenene kadar kurulum veya ağ kablolarını bağlamayın.

25 Kullanılabilir ağlar listesi görüntülendiğinde, 13 numaralı adımın başlangıcında oluşturduğunuz ağ adını ve güvenlik bilgilerini sağlayın. Kurulum programı yazıcıyı bilgisayarla kullanmak üzere yapılandırır.

26 Gelecekte başvurmak için ağ adınız ve güvenlik bilgilerinizin bir kopyasını güvenli bir yerde saklayın.

### Windows 2000 işletim sisteminde

- Windows 2000 ile özel bir ağ yapılandırma hakkında bilgi için kablosuz ağ adaptörünüzle birlikte gönderilen belgelere bakın.

### Macintosh kullanıcıları için

1. Airport ayarlarına erişmek için:

   **Mac OS X sürüm 10.5'te:**

   a. Apple menüsünde **Sistem Tercihleri**'ni seçin.

   b. **Ağ** seçeneğini tıklatın.

   c. **AirPort** öğesini tıklatın.

   **Mac OS X sürüm 10.4 ve öncesi için:**

   a. Finder penceresinden, **Git** > **Uygulamalar**'ı seçin.

   b. Uygulamalar klasöründe, **Internet Bağlantısı**'nı çift tıklatın.

   c. Araç çubuğundaki **AirPort** simgesini tıklatın.

2. Ağ menüsünde **Ağ Oluştur**'u tıklatın.
3. Özel ağ için bir ad oluşturun ve **Tamam**'ı tıklatın.

**Not:** Gelecekte başvurmak için ağ adını ve parolayı güvenli bir yerde saklayın.

## Mevcut bir özel ağa yazıcı ekleme

**Not:** Yazıcı aynı anda yalnızca tek bir kablosuz ağda iletişim kurabilir. Yazıcıyı özel bir kablosuz ağ için yapılandırmak onu yapılandırılmış olduğu başka bir kablosuz ağdan (özel ya da altyapı) çıkarır.

### Windows kullanıcıları için

1. veya **Başlat**'ı tıklatın.
2. **Tüm Programlar** veya **Programlar**'ı tıklatın ve ardından listeden yazıcı program klasörünü seçin.
3. **Yazıcı Ana Sayfası**'nı seçin.
4. **Ayarlar** sekmesini tıklatın.
5. **Kablosuz kurulum programı** bağlantısını tıklatın.
6. Bilgisayar ekranındaki yönergeleri izleyin.

**Not:** Windows Vista işletim sistemini kullanan bilgisayarların yeniden başlatıldıktan sonra, özel ağa yeniden bağlanmaları gerekebilir.

### Macintosh kullanıcıları için

1. Finder masaüstünden, yazıcı klasörünü çift tıklatın.
2. **Kablosuz Kurulumu Yardımcısı**'nı çift tıklatın.
3. Bilgisayar ekranındaki yönergeleri izleyin.

## WPS'i (Wi-Fi Protected Setup) kullanarak yazıcıyı kablosuz olarak yapılandırma

*Wi-Fi Protected Setup* (WPS) bilgisayarları ve yazıcıları güvenli bir kablosuz ağ üzerinde yapılandırma yöntemidir. WPS elle yapılandırmadan daha hızlıdır ve kablosuz bir ağa yeni cihazlar eklendiğinde yazım hatalarını azaltır. SSID ve WPA parolası sizin için otomatik olarak algılanır ve yapılandırılır. Yazıcı WPS'i destekler ve WPS'i kullanarak kablosuz erişim için yapılandırılabilir. Yazıcıyı yapılandırmak üzere WPS'i kullanmak için kablosuz yönlendiricinin WPS'i de desteklemesi gerekir.

Yazıcınızı kurmak için WPS'i kullanmak istiyorsanız, CD'yi takın ve bilgisayar ekranındaki yönergelere uyun.

**Notlar:**

- Yazıcıyı kablosuz olarak yapılandırmak üzere WPS'i kullanmak için kablosuz ağınızdaki tüm cihazların WPS'i desteklemesi gerekir. Ağınızdaki cihazlardan herhangi biri WPS'i desteklemiyorsa, sizden istendiğinde SSID'yi ve güvenlik bilgilerini girmeniz gerekir.
- WPS kullanarak yazıcınızı eklemek için PIN yöntemini kullanıyorsanız, PIN'inizi girmeniz istendiğinde sekiz basamağın tamamını girdiğinizden emin olun.

## USB ve kablosuz bağlantı arasında geçiş yapma (yalnızca Windows)

İhtiyaçlarınıza bağlı olarak yazıcınıza erişme şeklinizi değiştirebilirsiniz. Aşağıdaki prosedürlerde yazıcınızı bir bağlantı türü için yapılandırdığınız ve yazıcı sürücülerinin bilgisayarda yüklü olduğu varsayılmaktadır. Yapılandırma sırasında sorunla karşılaşırsanız özel bağlantı türlerinin sorunlarını giderme hakkındaki ilgili konulara bakın.

### Yazıcıyı kablosuz kullanma

1. veya **Başlat**'ı tıklatın.
2. **Tüm Programlar** veya **Programlar**'ı tıklatın ve ardından listeden yazıcı program klasörünü seçin.
3. **Yazıcı Ana Sayfası**'nı seçin.
4. **Ayarlar** sekmesini tıklatın.
5. **Kablosuz kurulum programı** bağlantısını tıklatın.
6. Yazıcıyı kablosuz olarak kurmak için ekrandaki yönergelere uyun.

**Not:** Kablosuz yapılandırma sırasında yazıcıyı bilgisayara bağlayan USB kablosunu çıkarmaya gerek yoktur.

### Yazıcıyı yerel olarak kullanma (USB)

1. Bilgisayar ve yazıcıya doğrudan bir USB kablosunu takın.
2. Windows'un sürücüyü bulması ve yazıcı kurulum işlemini tamamlaması için bir dakika bekleyin.

**Not:** Yazıcıyı kablosuz olarak kullanmaya devam edebilirsiniz.

## USB ve kablosuz bağlantı arasında geçiş yapma (yalnızca Macintosh)

Gereksinimlerinize göre yazıcınıza erişme yöntemini değiştirebilirsiniz. Aşağıdaki prosedür yazıcınızı tek bir tür bağlantı için yapılandırdığınızı varsaymaktadır. Yapılandırma sırasında sorunla karşılaşırsanız özel bağlantı türlerinin sorunlarını giderme hakkındaki ilgili konulara bakın.

## Yazıcıyı kablosuz kullanma

### Yazıcı şu an yerel olarak kuruluysa (USB bağlantısını kullanarak)

1. Açık tüm yazılım uygulamalarını kapatın.
2. Kurulum yazılımı CD'sini yerleştirin.

   Yükleme iletişim kutusu bir dakika içinde görüntülenmezse, masaüstündeki CD simgesini tıklatın.
3. **Lexmark Extras** klasörünü çift tıklatın.
4. **Lexmark Kurulum Yardımcısı**'nı çift tıklatın.
5. Yazıcıyı kablosuz olarak yapılandırmak için bilgisayar ekranındaki yönergelere uyun.

**Not:** Kablosuz yapılandırma sırasında yazıcıyı bilgisayara bağlayan USB kablosunu çıkarmaya gerek yoktur.

## Yazıcıyı yerel olarak kullanma

### Yazıcı şu an kablosuz için kuruluysa

1. USB kablosunun bir ucunu yazıcının arkasındaki USB bağlantı noktasına bağlayın. Diğer ucu bilgisayardaki bir USB bağlantı noktasına bağlayın.
2. Yazıcı ekleme:

   **Mac OS X sürüm 10.5'te:**

   a. Apple menüsünde **Sistem Tercihleri**'ni seçin.

   b. Donanım bölümü altında **Yazdır ve Faksla** öğesini tıklatın.

   c. **+** öğesini tıklatın.

   d. Listeden yazıcıyı seçip, **Ekle**'yi tıklatın.

   **Mac OS X sürüm 10.4 veya öncesi için:**

   a. Finder masaüstünde, **Git** > **Yardımcı Programlar**'ı seçin.

   b. Kullandığınız işletim sisteminin sürümüne bağlı olarak, **Baskı Merkezi** ya da **Yazıcı Kurulumu Yardımcı Programı**'nı çift tıklatın.

   Yazıcı Listesi iletişim kutusu görüntülenir.

   c. Kullanmak istediğiniz yazıcıyı seçin.

   d. **Ekle** seçeneğini tıklatın.

   Yazıcı Tarayıcısı görüntülenir.

   e. Yazıcınızı seçin.

   f. **Ekle** seçeneğini tıklatın.
3. İkinci bir yazdırma kuyruğu oluşturulur. Kablosuz bir bağlantı üzerinden yazıcıya erişmek için geri dönmek istemiyorsanız kablosuz kuyruğunu kaldırın.

## Yazıcıyı Windows ortamında paylaştırma

1. Yazıcıyı paylaştırmak üzere bilgisayarları hazırlayın:
   a. Dosya ve Yazıcı Paylaşımını etkinleştirerek yazıcıyı kullanan tüm bilgisayarları Ağ Komşuları üzerinden erişilebilir hale getirin. Dosya ve Yazıcı Paylaşımını etkinleştirme hakkında yönergeler için Windows belgelerine bakın.
   b. Yazıcıya yazdıracak tüm bilgisayarlara yazıcı yazılımını yükleyin.
2. Yazıcıyı tanıtın:
   a. Yazıcıya bağlı bilgisayarda, aşağıdakilerden birini yapın:
      1. düğmesini tıklatın veya **Başlat** düğmesini tıklatın ve sonra **Çalıştır** öğesini tıklatın.
      2. Arama Başlat veya Çalıştır kutusuna **control printers** yazın.
      3. **Enter** tuşuna basın veya **Tamam** düğmesini tıklatın.
         Yazıcı klasörü açılır.
   b. Yazıcınızın adını sağ tıklatın.
   c. **Paylaşım** veya **Yazıcı Özellikleri** öğesini tıklatın.
   d. Paylaşım sekmesinde, **Bu yazıcıyı paylaş**'ı veya **Farklı Paylaştır**'ı seçin ve farklı bir ad atayın.
   e. **Tamam** düğmesini tıklatın.
3. Yazıcıyı uzaktaki bilgisayardan bulun:

   **Not:** Uzaktaki bilgisayar yazıcıya bağlı olmayan bilgisayardır.
   a. Aşağıdakilerden birini yapın:
      1. düğmesini tıklatın veya **Başlat** düğmesini tıklatın ve sonra **Çalıştır** öğesini tıklatın.
      2. Arama Başlat veya Çalıştır kutusuna **control printers** yazın.
      3. **Enter** tuşuna basın veya **Tamam** düğmesini tıklatın.
         Yazıcı klasörü açılır.
   b. Yazıcınızın adını sağ tıklatın.
   c. **Özellikler** veya **Yazıcı özellikleri** öğesini tıklatın.
   d. Önce **Bağlantı Noktaları** sekmesini, ardından da **Bağlantı Noktası Ekle** düğmesini tıklatın.
   e. **Yerel Bağlantı Noktası** öğesini seçip, ardından da **Yeni Bağlantı Noktası** düğmesini tıklatın.
   f. adım 2, sayfa 105 içinde verilen sunucu adı ile benzersiz yazıcı adından oluşan **Evrensel Adlandırma Kuralı (UNC) Bağlantı Noktası adını** yazın. Bu ad **\\sunucu\yazıcı** biçiminde olmalıdır.
   g. **Tamam** düğmesini tıklatın.
   h. Yazıcı Bağlantı Noktaları iletişim kutusundaki **Kapat** düğmesini tıklatın.
   i. Bağlantı Noktaları sekmesinde yeni bağlantı noktasının seçili olduğundan emin olun ve **Uygula** düğmesini tıklatın.
      Yazıcı adı ile birlikte yeni bağlantı noktası listelenir.
   j. **Tamam** düğmesini tıklatın.

## Yazıcıyı Macintosh ortamında paylaştırma

1. Apple menüsünde **Sistem Tercihleri**'ni seçin.
2. Menü çubuğunda **Yardım → Sistem Tercihleri Yardımı**'nı tıklatın.

3 Ara alanına **yazıcıyı ağda paylaştırma** yazıp, ardından da **return** tuşuna basın.

4 Ağınızda Mac OS X sürüm 10.3 ya da sonraki bir sürümü kullanan diğer Macintosh bilgisayarların sizin Macintosh bilgisayarınıza bağlı herhangi bir yazıcıyı kullanmasına izin vermek için, **Yazıcınızı Mac OS X kullanıcıları ile paylaşma** öğesini çift tıklatın.

*veya*

Ağınızdaki Windows bilgisayarların sizin Macintosh bilgisayarınıza bağlı herhangi bir yazıcıyı kullanmasına izin vermek için, **Yazıcılarınızı Windows kullanıcıları ile paylaşma** öğesini çift tıklatın.

5 Bilgisayar ekranındaki yönergeleri izleyin.

**Not:** Windows kullanıcıları bir Macintosh bilgisayara bağlı bir ağ yazıcısını eklemek hakkında bilgi için Windows belgelerine bakmalıdır.

# Ağ Bağlantısı İle İlgili SSS

## Wi-Fi Protected Setup nedir?

Wi-Fi Protected Setup (WPS), kablosuz bir ev ağı kurmanızı sağlayan ve Wi-Fi teknolojisi bilgisi gerektirmeden ağ güvenliğini etkinleştiren basit ve güvenli bir yapılandırmadır. Artık, ağ cihazları için ağ adını (SSID) ve WEP anahtarını veya WPA şifresini yapılandırmaya gerek yoktur.

**Not:** WPS, yalnızca kablosuz erişim noktaları (kablosuz yönlendiriciler) yoluyla iletişim kuran ağları destekler.

Yazıcı, kablosuz bir ağa bağlanırken şu yöntemleri destekler:

- *Kişisel Kimlik Numarası* (PIN)—Yazıcıdaki PIN kablosuz erişim noktasının kablosuz ayarlarına girilir.
- *Düğme Yapılandırması* (PBC)—Hem yazıcıdaki hem de kablosuz erişim noktasındaki düğmeler verilen bir süre içinde basılır.

Kablosuz erişim noktanızın WPS sertifikalı olup olmadığını kontrol etmek için bu tanımlayıcı işaretlerden birini arayın:

Bu WPS logolarını kablosuz erişim noktanızın yanında, arkasında veya üstünde bulabilirsiniz.

Kablosuz ayarlara erişme ve kablosuz erişim noktanızın WPS özelliğini belirleme hakkında daha fazla bilgi için, kablosuz erişim noktasıyla gelen dokümantasyona bakın veya sistem destek uzmanınıza başvurun.

## Kendi WEP anahtarımı veya WPA şifremi nerede bulurum?

Kablosuz ağın WEP anahtarını veya WPA şifresini bulmak için, erişim noktası veya kablosuz yönlendiricideki güvenlik ayarlarına bakın. Birçok erişim noktasında, bir Web tarayıcısı kullanılarak erişilebilen Web sayfası vardır.

Erişim noktanız veya yönlendiricinizle birlikte gelen kılavuza da bakabilirsiniz. Erişim noktanız veya yönlendiriciniz varsayılan ayarları kullanıyorsa bilgiyi bu kılavuzda bulabilirsiniz. Ağınızı başka birisi sizin için ayarladıysa, o kişi veya şirket bilgileri kılavuza eklemiş olabilir.

Web sayfasına nasıl erişeceğinizi bilmiyorsanız veya ağınızdaki kablosuz erişim noktasına yönetici erişim hakkınız yoksa ve bilgileri kılavuzda bulamadıysanız sistem destek sorumlunuza başvurun.

## SSID nedir?

Hizmet Seti Kimliği (SSID), bir kablosuz ağı tanımlayan addır. Ağ üzerindeki tüm aygıtlar kablosuz ağ SSID'sini bilmelidir, aksi takdirde birbirleriyle iletişim kuramazlar. Genellikle kablosuz ağ, bölgedeki kablosuz aygıtların bağlanabilmesi için bir SSID yayınlar. Bazen SSID güvenlik nedenleriyle yayınlanmaz.

Kablosuz ağınızın SSID'si gönderilmiyorsa, SSID otomatik olarak algılanamaz ve mevcut kablosuz ağ listesinde görünmez. Bu durumda ağ bilgilerinizi el ile girmeniz gerekir.

Bir SSID'de en fazla 32 alfasayısal karakter bulunabilir.

## SSID'mi nerede bulabilirim?

Erişim noktası ya da kablosuz yönlendirici üzerindeki ayarları görüntüleyerek kablosuz ağ SSID'sini bulabilirsiniz. Birçok erişim noktasında, bir Web tarayıcısı kullanılarak erişilebilen tümleşik bir Web sunucusu vardır.

Birçok ağ adaptörü, SSID ile birlikte, bilgisayarınızın kablosuz ayarlarını görüntülemenize olanak veren bir yazılım uygulaması sağlar. Programın ağ adaptörünüzle birlikte yüklenip yüklenmediğini görmek için bilgisayarınızı kontrol edin.

SSID'nizi bu yöntemlerden herhangi birini kullanarak bulamadıysanız, sistem destek sorumlunuza başvurun.

## Ağ nedir?

Bilgisayarlar, yazıcılar, Ethernet hub'ları, kablosuz erişim noktaları ve yönlendiriciler gibi iletişim kurmak üzere kablolu veya kablosuz bir bağlantı aracılığıyla birbirine bağlı olan aygıtlara ağ adı verilir. Bir ağ kablolu, kablosuz olabilir veya hem kablolu hem kablosuz aygıtları içerecek şekilde tasarlanabilir.

Kablolu bir ağ üzerindeki aygıtlar birbirleriyle iletişim kurmak için kablo kullanır.

Kablosuz bir ağ üzerinde yer alan aygıtlar birbirleriyle iletişim kurmak için kablolar yerine radyo dalgalarını kullanır. Bir aygıtın kablosuz iletişim kurabilmesi için, o aygıtta radyo dalgaları alıp, iletebilmesini sağlayan bir kablosuz ağ bağdaştırıcısı takılı veya yüklü olmalıdır.

## Ağımın hangi tür güvenlik kullandığını nasıl bulabilirim?

WEP anahtarı veya WPA şifresinin ve güvenlik türünün (WEP, WPA veya WPA2) kablosuz ağda kullanıldığından emin olun. Bu bilgileri almak için, kablosuz erişim noktanızla (kablosuz yönlendirici) birlikte gelen belgelere bakın, kablosuz erişim noktanızla ilişkilendirilmiş Web sayfasına bakın veya sistem destek sorumlunuza başvurun.

**Not:** WEP anahtarı veya WPA şifresi, kablosuz erişim noktası parolasıyla aynı değildir. Bu parola kablosuz erişim noktası ayarlarına erişebilmenizi sağlar. WEP anahtarı veya WPA şifresi, yazıcıların ve bilgisayarların kablosuz ağınıza bağlanmasını sağlar.

# Ev ağları nasıl yapılandırılır?

Masaüstü bilgisayarlar, dizüstü bilgisayarlar ve yazıcıların bir ağ üzerinden iletişim kurabilmeleri için, dahili veya takılı kabloları ve/veya kablosuz ağ bağdaştırıcıları ile bağlanmalıdır.

Bir ağ kurmanın pek çok farklı yolu vardır. Dört yaygın örnek aşağıda verilmiştir.

**Not:** Aşağıdaki şekilde görülen yazıcılar, bir ağ üzerinden iletişim kurabilmeleri için dahili yazıcı sunucularına sahip yazıcıları temsil etmektedir.

## Kablosuz ağ örnekleri

### Senaryo 1: Internet erişimi olan bir ağda kablolu ve kablosuz bağlantılar karışımı

- Tüm bilgisayar ve yazıcılar ağa Ethernet ve kablosuz özellikleri olan bir yönlendirici üzerinden bağlanır.
- Bazı bilgisayar ve yazıcılar yönlendiriciye kablosuz olarak bağlanırken diğerleri kablolu bir bağlantı üzerinden bağlanır.
- Bir DSL veya kablolu modem aracılığıyla, ağ Internet'e bağlanır.

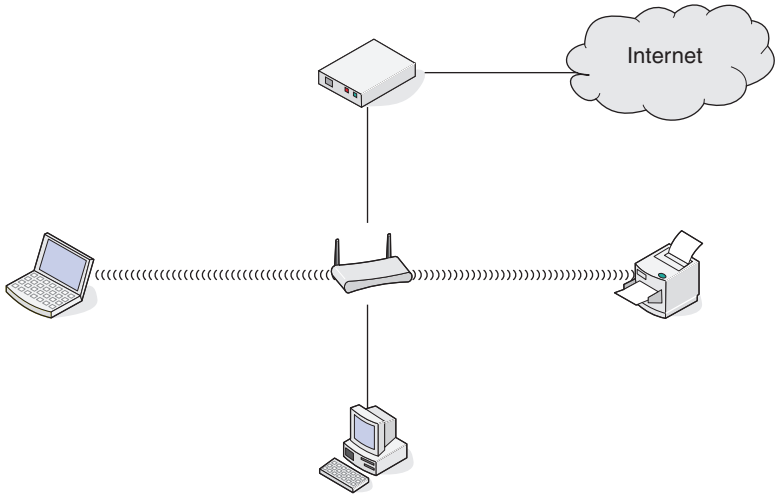

### Senaryo 2: Internet erişimi olan kablosuz ağ

- Tüm bilgisayar ve yazıcılar ağa bir kablosuz erişim noktası ya da kablosuz yönlendirici kullanarak bağlanır.
- Kablosuz erişim noktası bir DSL veya kablolu modem aracılığıyla ağı Internet'e bağlar.

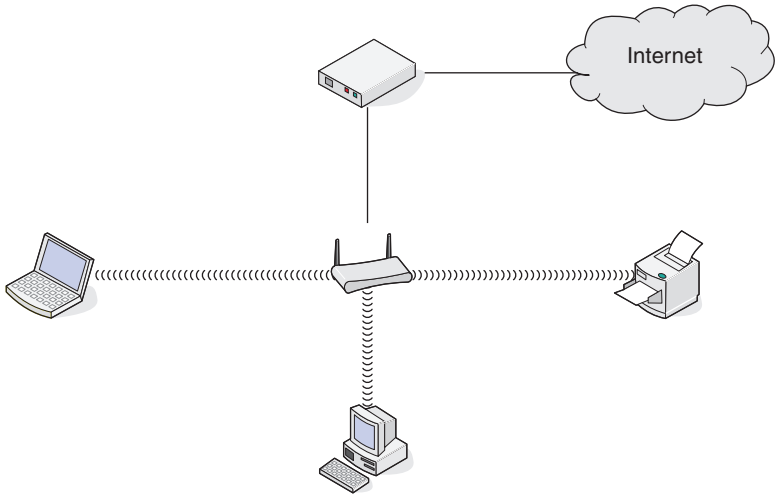


### Senaryo 3: Internet erişimi olmayan kablosuz ağ

- Bilgisayar ve yazıcılar ağa bir kablosuz erişim noktası kullanarak bağlanır.
- Ağ Internet'e bağlanamaz.

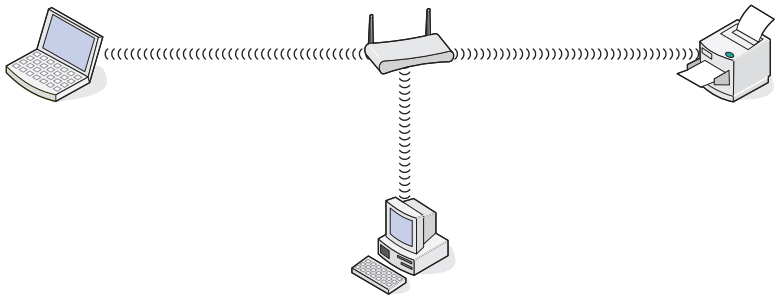

### Senaryo 4: Internet erişimi olmayan, yazıcıya kablosuz olarak bağlanan bilgisayar

- Bir bilgisayar, kablosuz yönlendiriciden geçmeden, doğrudan bir yazıcıya bağlanır.
- Bu yapılandırmaya *özel ağ* adı verilir.
- Ağ Internet'e bağlanamaz.

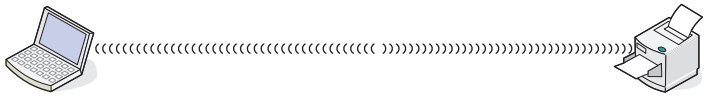

**Not:** Çoğu bilgisayar aynı anda yalnızca tek bir kablosuz ağa bağlanabilir. Internet'e kablosuz bir ağ üzerinden erişiyorsanız, özel bir ağa bağlandığınızda Internet erişimini kaybedersiniz.

## Neden bir yükleme kablosuna ihtiyacım var?

Yazıcıyı kablosuz ağınıza kurarken, yazıcının bir yükleme kablosu kullanarak, geçici olarak bir bilgisayara bağlanması gerekir. Bu geçici bağlantı yazıcının kablosuz ayarlarını kurmak için kullanılır.

Kurulum kablosu yazıcının kurulduğu bilgisayardaki dikdörtgen USB bağlantı noktası ile yazıcıdaki kare USB bağlantı noktasına takılır.

## Yükleme kablosunu nasıl takabilirim?

Yükleme kablosu, bilgisayardaki bir USB bağlantı noktasına ve yazıcının arkasındaki kare konektöre bağlanır. Bu bağlantı, yazıcıyı ağda bulunan veya yerel olarak bağlanmış bir kurulum için yapılandırmanıza olanak tanır.

1 Büyük ve dikdörtgen konektörü bilgisayarınızdaki herhangi bir USB bağlantı noktasına takın. USB bağlantıları bilgisayarın önünde veya arkasında bulunabilir ve yatay veya dikey olabilir.

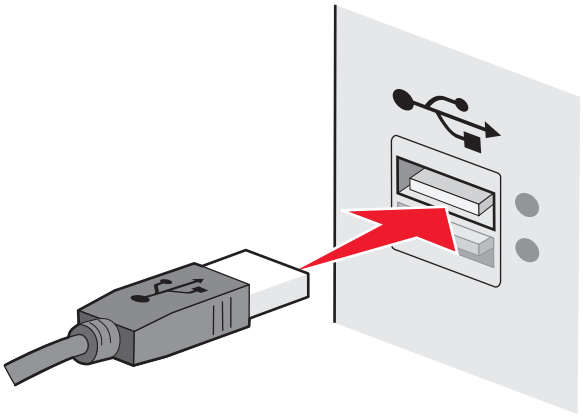

2 Küçük ve kare konektörü yazıcıya bağlayın.

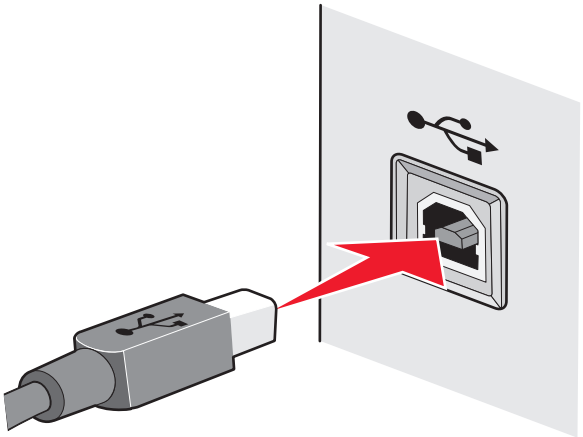

3 Ekrandaki yönergeleri izleyin.

## Altyapı ve özel ağlar nasıl birbirinden ayrılır?

Kablosuz ağlar iki farklı moddan birinde çalışabilirler: altyapı veya özel.

*Altyapı* modunda, kablosuz ağdaki tüm aygıtlar birbiriyle kablosuz bir yönlendirici (kablosuz erişim noktası) üzerinden iletişim kurar. Kablosuz ağdaki aygıtlar, mevcut ağ için geçerli bir IP adresine sahip olmalı ve kablosuz erişim noktası olarak aynı SSID ve kanalı paylaşmalıdır.

*Özel* modda, kablosuz ağ bağdaştırıcısı olan bir bilgisayar kablosuz yazdırma sunucusuyla donatılmış bir yazıcıyla doğrudan iletişim kurar. Bilgisayar mevcut ağ için geçerli bir IP adresine sahip olmalı ve özel moduna ayarlanmalıdır. Kablosuz yazdırma sunucusu, bilgisayarın kullandığı aynı SSID ve kanalı kullanacak şekilde yapılandırılmalıdır.

Aşağıdaki tabloda, iki kablosuz ağ türünün özellikleri ve gereksinimleri karşılaştırılmıştır.

| | Altyapı | Özel |
|---|---|---|
| ***Özellikler*** | | |
| İletişim | Kablosuz erişim noktası aracılığıyla | Doğrudan aygıtlar arasında |
| Güvenlik | Diğer güvenlik seçenekleri | WEP veya güvenlik yok |
| Erişim menzili | Kablosuz erişim noktalarının erişim menzili ve sayısı tarafından belirlenir | Ağ üzerindeki aygıtların erişim menzili ile sınırlıdır |
| Hız | Genellikle daha hızlı | Genellikle daha yavaş |
| ***Tüm aygıtlar için gereksinimler*** | | |
| Her aygıt için benzersiz IP adresi | Evet | Evet |
| Ayarlanan mod | Altyapı modu | Özel mod |
| Aynı SSID | Evet, erişim noktası dahil | Evet |
| Aynı kanal | Evet, erişim noktası dahil | Evet |

Yazıcı ile birlikte gelen kurulum CD'sini kullanarak, ağı altyapı modunda kurmanızı öneririz.

Sağladığı şu özellikler nedeniyle, altyapı modunun kullanılması önerilir:

- Daha yüksek ağ güvenliği
- Daha fazla dayanıklılık
- Daha yüksek performans
- Daha kolay kurulum

## Sinyal gücünü bulma

Kablosuz aygıtlarda radyo sinyallerini alan ve ileten, dahili antenler bulunur. Yazıcı ağ kurulum sayfasında listelenen sinyal gücü, iletilen bir sinyalin ne kadar güçlü alınabildiğini gösterir. Sinyal gücünü etkileyen birçok faktör vardır. Bu faktörlerden biri diğer kablosuz aygıtların ve mikrodalga fırın gibi diğer aygıtların neden olduğu girişimdir. Bir diğer faktör de mesafedir. İki kablosuz aygıt birbirinden ne kadar uzakta olursa, iletişim sinyali de o kadar zayıf olur.

Bilgisayarınız tarafından alınan sinyalin gücü, yapılandırma sırasında yazıcı bağlantısını da etkiler. Kablosuz bağdaştırıcı yazılımını bilgisayarınıza yüklediğinizde, bağdaştırıcı yazılımı büyük olasılıkla sistem tepsinize bir simge yerleştirir. Bu simgeyi çift tıklatmayı deneyin. Bu simge size bilgisayarın ağdan gelen kablosuz sinyali ne kadar güçlü aldığını gösterecektir.

Sinyal kalitesini arttırmak için etkileşime neden olan kaynakları kaldırın ve/veya kablosuz cihazları kablosuz erişim noktasına (kablosuz yönlendirici) yakın bir yere taşıyın.

# Kablosuz sinyal gücünü nasıl artırabilirim?

Kablosuz yazıcıların bir ağ üzerinden iletişim kuramamasının nedenlerinden biri de, kablosuz sinyal kalitesinin düşük olmasıdır. Sinyal çok zayıf, çok bozuk veya bir nesne tarafından engelleniyorsa, erişim noktası ile yazıcı arasında bilgi taşıyamaz. Yazıcının erişim noktasından güçlü bir sinyal alıp almadığını belirlemek için, bir ağ kurulum sayfası yazdırın. Kalite alanında, yazıcının aldığı kablosuz sinyalin gücü gösterilir. Bununla birlikte, sinyal gücünde arada sırada düşüşler olabilir ve sinyal gücü yüksek gibi görünse de, bazı durumlarda düşebilir.

Yazıcı ile erişim noktanız arasında sinyal gücü sorunu olduğunu düşünüyorsanız, aşağıdakilerden birini veya birkaçını deneyin:

**Notlar:**

- Aşağıdaki çözümler altyapı ağları içindir. Özel bir ağ kullanıyorsanız çözüm erişim noktasını ayarlamayı önerdiğinde bilgisayarı ayarlayın.
- Özel ağların menzili, alt yapı ağlarının menzilinden çok daha kısadır. Yazıcı ve bilgisayar iletişim kurma konusunda sorun yaşıyor gibi görünüyorsa, yazıcıyı bilgisayara daha yakın bir yere taşıyın.

## Yazıcıyı kablosuz erişim noktasının / kablosuz yönlendiricinin yakınına taşıyın.

Yazıcı erişim noktasından çok uzaktaysa, ağ üzerindeki diğer cihazlarla iletişim kuramaz. Kapalı ortamlardaki birçok kablosuz ağda, erişim noktası ile yazıcı arasındaki maksimum mesafe yaklaşık 100 adımdır (30 metre). Ağın düzeni ve erişim noktası sınırlandırmalarına bağlı olarak, bu mesafe daha uzun veya daha kısa olabilir.

## Erişim noktası ile yazıcı arasındaki engelleri kaldırın

Erişim noktasından gelen kablosuz sinyal birçok nesnenin içerisinden geçecektir. Birçok duvar, zemin ve diğer nesneler kablosuz sinyali engellemez. Ancak, sinyalin içinden geçemeyeceği kadar yoğun bazı maddeler vardır. İçinde metal ve beton bulunan nesneler, sinyali engelleyebilir. Yazıcı ve erişim noktanızı, bu tür nesnelerden sinyali engellemeyecek şekilde konumlandırın.

## Etkileşim kaynaklarını ortadan kaldırın

Diğer radyo frekansı türleri, ağınızdaki kablosuz sinyal ile ilgili sorunlara neden olabilir. Bu etkileşim kaynakları, arada sırada yazdırma sorunları oluşmasına neden olabilir. Mümkün olması halinde, olası etkileşim kaynaklarını kapatın. Kablosuz ağınız üzerinden yazdırırken, mikrodalga fırınlar ve telsiz telefonları kullanmaktan kaçının.

Yakın bir yerde başka bir kablosuz ağ varsa, erişim noktasındaki kablosuz kanalı değiştirin.

Erişim noktanızı yazıcının ya da başka bir elektronik cihazın üzerine yerleştirmeyin. Bu gibi cihazlar da kablosuz sinyalde parazite neden olabilir.

## Ağı, sinyal emilimini azaltacak şekilde düzenleyin

Kablosuz sinyalin bir nesnenin içinden geçebildiği durumlarda bile, sinyal az da olsa zayıflar. Sinyal çok sayıda nesnenin içerisinden geçerse, büyük ölçüde zayıflar. Tüm nesneler içlerinden geçen kablosuz sinyalin bir bölümünü emer ve bazı nesneler, iletişim sorunlarına neden olacak kadar çok sinyali emer. Sinyal emiliminin olmaması için, erişim noktanızı oda içerisinde olabildiğince yüksek bir yere yerleştirin.

# Bilgisayarım ve yazıcımın aynı kablosuz ağa bağlı olduğundan nasıl emin olabilirim?

Yazıcı bilgisayarla aynı kablosuz ağ üzerinde değilse, kablosuz olarak yazdıramazsınız. Bilgisayar kablosuz ağa bağlıysa, yazıcının SSID'si ile bilgisayarın SSID'si aynı olmalıdır.

## Windows kullanıcıları için

1. Bilgisayarın bağlı olduğu ağın SSID'sini öğrenin:
   a. Web tarayıcınızın adres alanına kablosuz erişim noktanızın (kablosuz yönlendirici) IP adresini girin.

      Kablosuz erişim noktasının IP adresini bilmiyorsanız:
      1. düğmesini tıklatın veya **Başlat** düğmesini ve sonra **Çalıştır** öğesini tıklatın.
      2. Arama Başlat veya Çalıştır kutusuna **cmd** yazın.
      3. **Enter** tuşuna basın veya **Tamam** düğmesini tıklatın.
         Komut İstemi penceresi açılır.
      4. **ipconfig** yazın ve sonra **Enter**'a basın. Kablosuz Ağ Bağlantısı bölümünü kontrol edin:
         - "Varsayılan Ağ Geçidi" girişi genellikle kablosuz erişim noktasıdır.
         - IP adresleri nokta işareti ile ayrılan dört rakam dizisinden oluşur (192.168.2.134 gibi).

   b. İstendiğinde, yönlendiricinin kullanıcı adı ve parolasını girin.
   c. **Tamam** düğmesini tıklatın.
   d. Ana sayfada, **Kablosuz** veya diğer seçimlerin saklandığı yeri tıklatın. SSID görüntülenir.
   e. SSID'yi not alın.

      **Not:** Büyük harfler de dahil olmak üzere, güvenlik kodunu olduğu gibi not aldığınızdan emin olun.
2. Yazıcı ağ kurulum sayfasını yazdırın.

   Kablosuz bölümünde, **SSID**'ye bakın.
3. Bilgisayarın SSID'si ile yazıcının SSID'sini karşılaştırın.

   SSID'ler aynı ise, yazıcı ve bilgisayar aynı kablosuz ağa bağlı demektir.

   SSID'ler aynı değilse, yardımcı programı çalıştırarak yazıcıyı bilgisayar tarafından kullanılan kablosuz ağ üzerine kurun.

## AirPort baz istasyonu olan Macintosh kullanıcıları için

### Mac OS X sürüm 10.5'te

1. Apple menüsünde **Sistem Tercihleri**'ni seçin.
2. **Ağ** seçeneğini tıklatın.
3. **AirPort** öğesini tıklatın.

   Bilgisayarın bağlı olduğu ağın SSID'si, Ağ Adı açılır menüsünde görüntülenir.
4. SSID'yi not alın.

### Mac OS X sürüm 10.4 ve öncesi için:

1. Finder masaüstünde, **Git** > **Uygulamalar**'ı seçin.
2. Uygulamalar klasöründe, **Internet Bağlantısı**'nı çift tıklatın.

3 Araç çubuğundaki **AirPort** simgesini tıklatın.

Bilgisayarın bağlı olduğu ağın SSID'si, Ağ açılır menüsünde görüntülenir.

4 SSID'yi not alın.

### Kablosuz erişim noktası olan Macintosh kullanıcıları için

1 Tarayıcınızın adresi alanına, kablosuz erişim noktasının IP adresini girin ve 2. adım ile devam edin.

Kablosuz erişim noktasının IP adresini bilmiyorsanız, şunları yapın:

a Apple menüsünde **Sistem Tercihleri**'ni seçin.

b **Ağ** seçeneğini tıklatın.

c **AirPort** öğesini tıklatın.

d Önce **TCP/IP** ya da **Gelişmiş**'i, ardından da **TCP/IP**'yi tıklatın.

2 Sizden istendiğinde, kullanıcı adı ve parolanızı girin.

3 **Tamam** düğmesini tıklatın.

4 Ana sayfada, **Kablosuz** veya seçimlerin saklandığı başka bir yeri tıklatın. SSID görüntülenir.

5 SSID, güvenlik türü ve güvenlik anahtarlarını (görüntülenirse) not alın.

**Notlar:**

- Büyük harfler de dahil olmak üzere, ağ bilgilerini olduğu gibi not aldığınızdan emin olun.
- Gelecekte başvurmak üzere SSID ve WEP anahtarını veya WPA parolasını güvenli bir yerde saklayın.

## Yazıcımı aynı anda USB bağlantısı ve ağ bağlantısı üzerinde kullanabilir miyim?

Evet, yazıcı aynı anda bir USB ve ağ bağlantısını desteklemektedir. Yazıcı farklı biçimlerde yapılandırılabilir:

- Yerel olarak bağlı (USB kablosuyla bilgisayara bağlı)
- Kablosuz ağ
- Aynı anda kablosuz ağ ve yerel olarak bağlı

## Bir MAC adresi nedir?

Bir Ortam Erişim Kontrolü (MAC - Media Access Control) adresi, ağ ekipmanının donanımıyla ilişkilendirilen bir 48 bitlik tanımlayıcıdır. Ayrıca MAC adresi, bir cihazın yazılımına değil donanımına bağlanmış olması nedeniyle, fiziksel adres olarak da adlandırılabilir. MAC adresi yandaki formata sahip bir onaltılık sayı olarak görüntülenir: 01-23-45-67-89-AB.

Bir ağda iletişim kurma yeteneğine sahip her cihazın bir MAC adresi vardır. Ağ yazıcıları, bilgisayarlar ve Ethernet veya kablosuz olmasından bağımsız olarak tüm yönlendiriciler MAC adreslerine sahiptir.

Her ne kadar bir ağ cihazının MAC adresini değiştirmek mümkün olsa da, bu yaygın şekilde başvurulan bir uygulama değildir. Bu nedenle, MAC adreslerinin kalıcı olacağı düşünülür. IP adresleri kolayca değiştirildiğinden, MAC adresleri bir ağdaki özel bir cihazı tanımlamak açısından daha güvenilir bir yöntemdir.

Güvenlik yeteneklerine sahip yönlendiriciler ağlardaki MAC adreslerinin filtrelenmesine izin verebilir. Bu, MAC adreslerine göre tanımlanmış bir yönetilen cihazlar listesinin ağa erişmesine olanak tanır. MAC adresi filtreleme, bir kablosuz ağdaki davetsiz konuklar gibi, istenmeyen cihazlardan kaynaklanan erişimin engellenmesine yardımcı olabilir. Ayrıca, yönlendiricinin izin verilen adresler listesine yeni bir cihazı eklemeyi unutmanız durumunda, MAC adresi filtreleme özelliği yasal erişime de engel olabilir. Ağınızda MAC adresi filtreleme özelliği kullanılıyorsa, yazıcının MAC adresini izin verilen cihazlar listesine eklemeyi unutmayın.

## MAC adresini nasıl bulabilirim?

Birçok ağ aygıtının, ağdaki diğer aygıtlarla karışmamasını sağlayan benzersiz bir donanım kimlik numarası vardır. Buna *Media Access Control* (MAC) (Ortam Erişim Denetimi) adresi adı verilir.

Yazıcıyı bir ağa kurarken, doğru MAC adresine sahip yazıcıyı seçtiğinizden emin olun.

MAC adresi etiketi yazıcının içinde bulunur.

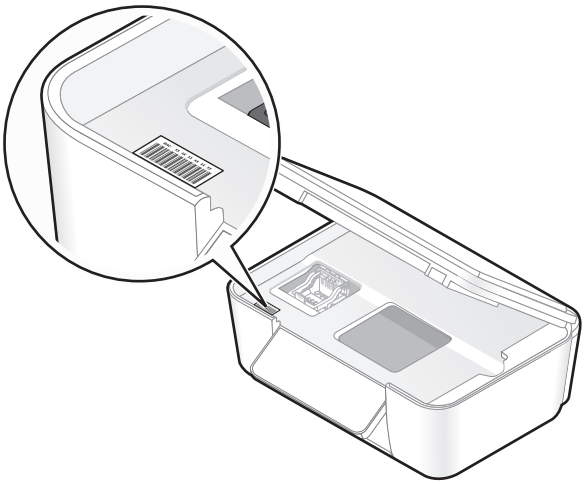

Dahili yazdırma sunucusunun MAC adresi bir dizi harf ve sayıdan oluşur. Diğer aygıtlar bazen *Evrensel Yönetilen Adres (UAA)* olarak adlandırılan bir MAC adresi türü kullanır.

**Not:** Erişim noktasında (yönlendirici) bir MAC adresleri listesi belirlenebilir ve böylelikle ağ üzerinde sadece eşleşen MAC adreslerine sahip aygıtların işlem yapmasına izin verilir. Buna *MAC filtrelemesi* adı verilir. MAC filtrelemesi erişim noktanızda etkinleştirilmişse ve ağınıza yazıcı eklemek istiyorsanız, yazıcının MAC adresi MAC filtre listesine dahil edilmelidir.

## IP adresi nedir?

Bir IP adresi bir IP ağı üzerindeki aygıtların (kablosuz yazıcı, bilgisayar veya kablosuz erişim noktası) birbirlerini bulmak ve birbirleriyle iletişim kurmak için kullandıkları benzersiz bir rakamdır. Bir IP ağı üzerindeki aygıtlar sadece benzersiz ve geçerli IP adresleri varsa, birbirleriyle iletişim kurabilirler. Benzersiz bir IP adresi aynı ağ üzerindeki iki aygıt aynı IP adresine sahip değil demektir.

Bir IP adresi birbirlerinden nokta işareti ile ayrılan dört sayı grubudur. 192.168.100.110 bir IP adresi örneğidir.

## TCP/IP nedir?

Ağlar bilgisayar, yazıcı ve diğer aygıtlar birbirine kablo üzerinden veya kablosuz sinyalleri kullanarak veri gönderebildiği için çalışır. Veri aktarımı, *protokoller* adı verilen bir dizi veri iletim kurallarıyla mümkün olur. Protokolü bir dil olarak düşünebilirsiniz çünkü protokollerin aynen bir dil gibi kendi katılımcılarının birbiriyle iletişim kurmasını sağlayan kuralları vardır.

Farklı ağ türleri farklı protokoller kullanır fakat *İletim Kontrol Protokolü/İnternet Protokolü* (TCP/IP) en yaygın kullanılan protokoldür. TCP/IP çoğu şirket ve ev ağlarının yanı sıra Internet üzerinden veri göndermek için kullanılır.

Bilgisayarların sözcükleri anlamaması ve iletişim için sayıları temel alması nedeniyle, TCP/IP protokolü TCP/IP'yi kullanan bir ağ üzerindeki her aygıtın iletişim kurabilmesi için bir IP adresine sahip olmasını gerektirir. IP adresleri, bir ağ dahilinde veri aktarmak için kullanılan esasen sayı biçimindeki benzersiz bilgisayar adlarıdır. IP adresleri, TCP/IP'nin ağ üzerindeki çeşitli aygıtlar tarafından yapılan veri istekleri ve veri alımını onaylamasına olanak sağlar.

## IP adreslerini nasıl bulabilirim?

### Windows kullanıcıları için

1. düğmesini tıklatın veya **Başlat** düğmesini ve sonra **Çalıştır** öğesini tıklatın.
2. Arama Başlat veya Çalıştır kutusuna **cmd** yazın.
3. **Enter** tuşuna basın veya **Tamam** düğmesini tıklatın.

   Komut İstemi penceresi açılır.
4. **ipconfig** yazın ve sonra **Enter**'a basın.

   IP adresleri nokta işareti ile ayrılan dört rakam dizisinden oluşur (192.168.0.100 gibi).

### Macintosh kullanıcıları için

1. Apple menüsünde **Bu Mac Hakkında**'yı seçin.
2. **Daha Fazla Bilgi**'yi tıklatın.
3. İçerik bölümünden, **Ağ**'ı seçin.
4. Kablosuz bir ağ üzerinden bağlandıysanız, Etkin Hizmetler listesinden **AirPort**'u seçin.

### Yazıcının IP adresini bulma

- Ağ kurulum sayfasına göz atarak, yazıcının IP adresini bulabilirsiniz.

## IP adresleri nasıl atanır?

DHCP kullanarak ağ tarafından otomatik olarak bir IP adresi atanabilir. Yazıcı bir bilgisayarda kurulduktan sonra, bilgisayar tüm yazdırma işlerini bu adresi kullanarak, ağ üzerinden gönderir.

IP adresi otomatik olarak atanmazsa, kullanılabilir yazıcılar listesinden yazıcınızı seçtikten sonra kablosuz kurulumu sırasında elle bir adres ve diğer ağ bilgilerini girmeniz istenir.

## Anahtar dizini nedir?

Bir kablosuz erişim noktası (kablosuz yönlendirici) dört adede kadar WEP anahtarı ile yapılandırılabilir. Ancak, her defasında ağda sadece tek bir anahtar kullanılır. Anahtarlar numaralandırılır ve bir anahtarın numarası, anahtar dizini olarak anılır. Kablosuz erişim noktasında birden fazla WEP anahtarı yapılandırıldığında, kablosuz ağ üzerindeki tüm aygıtlar aynı anahtar dizinini kullanacak şekilde yapılandırılmalıdır.

Kablosuz erişim noktanızdaki yazıcıyı kullanırken yazıcınızdan aynı anahtar dizinini seçin.

# Yazıcının bakımı

## Mürekkep kartuşlarının bakımını yapma

Yazıcınız, aşağıdaki işlere ek olarak, bir elektrik prizine bağlı ise her hafta bir otomatik bakım işlemi yapabilir. Güç Tasarrufu modundan çıkar veya kapalıysa geçici olarak açılır.

### Mürekkep düzeylerini denetleme

#### Yazıcının kontrol panelini kullanma

1. Yazıcı kontrol panelinde, düğmesine basın.
2. **Bakım** seçeneğinin üzerine gitmek için yukarı ya da aşağı ok düğmesine, ardından OK düğmesine basın.
3. **Mürekkep Düzeylerini Denetle**'yi seçmek için tekrar OK düğmesine basın.

#### Yazıcı yazılımını kullanma

##### Windows kullanıcıları için

1. veya **Başlat**'ı tıklatın.
2. **Tüm Programlar** veya **Programlar**'ı tıklatın ve ardından listeden yazıcı program klasörünü seçin.
3. **Yazıcı Ana Sayfası**'nı seçin.
4. Yazıcı açılır listesinden yazıcınızı seçin.
5. Bakım sekmesinde, **Mürekkep düzeylerini denetle** öğesini tıklatın.

##### Macintosh kullanıcıları için

1. Finder masaüstünden, yazıcı programı klasörünü çift tıklatın.
2. Listeden **Yazıcı Yardımcı Programı**'nı seçin.
3. Bakım sekmesinden mürekkep düzeylerini kontrol edin.

### Yazıcı kafasını hizalama

Yazdırılan sayfada karakterler veya çizgiler kopuk veya dalgalı görünüyorsa, yazıcı kafasını hizalamanız gerekebilir.

#### Yazıcının kontrol panelini kullanma

1. Düz kağıt yükleyin.
2. Yazıcı kontrol panelinde, düğmesine basın.

3 **Bakım** seçeneğinin üzerine gitmek için yukarı ya da aşağı ok düğmesine, ardından OK düğmesine basın.

4 **Yazıcıyı Hizala** seçeneğinin üzerine gitmek için yukarı ya da aşağı ok düğmesine, ardından OK düğmesine basın.

Bir hizalama sayfası yazdırılır.

**Not:** Yazdırma işlemi tamamlanana kadar hizalama sayfasını almayın.

## Yazıcı yazılımını kullanma

### Windows kullanıcıları için

1 Düz kağıt yükleyin.

2 veya **Başlat**'ı tıklatın.

3 **Tüm Programlar** veya **Programlar**'ı tıklatın ve ardından listeden yazıcı program klasörünü seçin.

4 **Yazıcı Ana Sayfası**'nı seçin.

5 Yazıcı açılır listesinden yazıcınızı seçin.

6 Bakım sekmesinden, **Kartuşları hizala**'yı tıklatın.

7 Bilgisayar ekranındaki yönergeleri izleyin.

### Macintosh kullanıcıları için

1 Düz kağıt yükleyin.

2 Finder masaüstünden, yazıcı programı klasörünü çift tıklatın.

3 Listeden **Yazıcı Yardımcı Programı**'nı seçin.

4 Yazıcı Yardımcı Programı iletişim kutusundaki Bakım sekmesinde, **Hizalama Sayfası Yazdır**'ı tıklatın.

5 Bilgisayar ekranındaki yönergeleri izleyin.

Baskı kalitesini artırmak için kartuşları hizaladıysanız, belgenizi yeniden yazdırın. Baskı kalitesi düzelmediyse, yazıcı kafasının püskürtme uçlarını temizleyin.

## Yazıcı kafası püskürtme uçlarını temizleme

Düşük baskı kalitesinin nedeni bazen tıkalı yazıcı kafası püskürtme uçlarıdır. Baskılarınızın kalitesini arttırmak için yazıcı kafası püskürtme uçlarını temizleyin.

**Notlar:**

- Yazıcı kafası püskürtme uçlarının temizlenmesi sırasında mürekkep kullanılır, bu nedenle sadece gerektiğinde temizleyin.
- Ayrıntılı temizlik sırasında daha fazla mürrekkep kullanılır, bu nedenle, az mürekkep harcamak için önce Yazıcı Kafasını Temizle seçeneğini deneyin.
- Mürekkep düzeyleri çok düşükse, yazıcı kafası püskürtme uçlarını temizlemeden önce mürekkep kartuşlarını değiştirmelisiniz.

### Yazıcının kontrol panelini kullanma

1. Yazıcı kontrol panelinde, düğmesine basın.
2. **Bakım** seçeneğinin üzerine gitmek için yukarı ya da aşağı ok düğmesine, ardından OK düğmesine basın.
3. **Yazıcı Kafasını Temizle** ya da **Yazıcı Kafasını Ayrıntılı Temizle** seçeneğinin üzerine gitmek için yukarı ya da aşağı ok düğmelerine, ardından OK düğmesine basın.

   Bir temizleme sayfası yazdırılır.

### Yazıcı yazılımını kullanma

#### Windows kullanıcıları için

1. veya **Başlat**'ı tıklatın.
2. **Tüm Programlar** veya **Programlar**'ı tıklatın ve ardından listeden yazıcı program klasörünü seçin.
3. **Yazıcı Ana Sayfası**'nı seçin.
4. Bakım sekmesinden, **Kartuşları Temizle**'yi tıklatın.

#### Macintosh kullanıcıları için

1. Finder masaüstünden, yazıcı programı klasörünü çift tıklatın.
2. Listeden **Yazıcı Yardımcı Programı**'nı seçin.
3. Bakım sekmesinden, **Püskürtme Uçlarını Temizle**'yi seçin.

   Bir temizleme sayfası yazdırılır.

# Yazıcının dışını temizleme

1. Yazıcının kapalı ve prizden çekilmiş olmasına dikkat edin.

   **DİKKAT—ELEKTRİK ÇARPMA TEHLİKESİ:** Yazıcının dışını temizlerken elektrik çarpması riskine engel olmak için, elektrik kablosunu prizden çekin ve yazıcıya takılı tüm kabloları çıkarın.
2. Kağıt desteğinden ve kağıt çıkış tepsisinden kağıtları çıkarın.

3 Temiz ve hav bırakmayan bir bezi suyla nemlendirin.

**Uyarı—Hasar Tehlikesi:** Evde kullanılan türden temizleme maddeleri ve deterjan kullanmayın; yazıcının yüzeyine zarar verebilir.

4 Yazıcının sadece dışını silin ve kağıt çıkış tepsisinde birikmiş olabilecek mürekkep artıklarını çıkarın.

**Uyarı—Hasar Tehlikesi:** Yazıcının içini nemli bir bezle silmek yazıcının zarar görmesine neden olabilir.

5 Yeni bir yazdırma işine başlamadan önce kağıt desteğinin ve kağıt çıkış tepsisinin kuru olmasına dikkat edin.

# Tarayıcı camını temizleme

1 Temiz ve hav bırakmayan bir bezi suyla nemlendirin.

2 Tarayıcı camını yavaşça silin.

**Not:** Belgeyi tarayıcı camına yerleştirmeden önce mürekkebin ve düzeltme sıvısının kuruduğundan emin olun.

# Sorun Giderme

## Sorunu gidermeyi denemeden önce

Yaşayabileceğiniz birçok yazıcı sorununu çözmek için bu denetim listesini kullanın:

- Güç kablosunun yazıcıya ve dizgün topraklanmış bir prize takılı olduğundan emin olun.
- Yazıcının herhangi bir akım koruyucu, kesintisiz güç kaynağı ya da uzatma kablosuna bağlı olmadığından emin olun.
- Yazıcının açık olmasına dikkat edin.
- Yazıcının ana bilgisayara, yazdırma sunucusuna ya da diğer ağ erişim noktasına bağlı olduğundan emin olun.
- yazıcıda hata mesajı olup olmadığını kontrol edin ve hataları giderin.
- Kağıt sıkışması mesajı olup olmadığını kontrol edin ve sıkışmaları giderin.
- Mürekkep kartuşlarını kontrol edin ve gerekiyorsa yeni kartuşlar takın.
- Sorunu saptamak ve çözmek için Hizmet Merkezi'ni kullanın (sadece Windows).
- Yazıcıyı kapatın, yaklaşık 10 saniye bekleyin ve yazıcıyı tekrar açın.

## Yazıcı sorunlarını gidermek için Hizmet Merkezi'ni kullanma

Hizmet Merkezi sorun giderme işlemlerinin adım adım anlatıldığı yardım dosyalarını sağlar ve içerisinde yazıcı bakım görevleri ile müşteri desteği bağlantıları bulunur.

Hizmet Merkezi'ni açmak için, aşağıdaki yöntemlerden birini kullanın:

| Yöntem 1 | Yöntem 2 |
|---|---|
| Bu bir hata mesajı iletişim kutusunda görüntülenirse, **Daha fazla yardım için, Hizmet Merkezi'ni kullanın** bağlantısını tıklatın. | 1 veya **Başlat**'ı tıklatın.<br>2 **Tüm Programlar** veya **Programlar**'ı tıklatın ve ardından listeden yazıcı program klasörünü seçin.<br>3 **Yazıcı Ana Sayfası**'nı seçin.<br>4 Destek sekmesinden, **Hizmet Merkezi**'ni seçin. |

## Sorun giderme işlemi sonucunda sorununuzu çözemezseniz

Aşağıdaki seçenekler için **support.lexmark.com** adresinde bulunan Web sitemizi ziyaret edin:

- Yazıcınızla ilgili en son bilgileri ve sorun giderme ipuçlarını içeren bilgi tabanı makaleleri
- Canlı çevrimiçi teknik destek
- Telefonla teknik destek için telefon numaraları

# Kurulum sorunlarını giderme


- “Ekranda yanlış dil görüntüleniyor”, sayfa 123
- “Yazıcı kafası hataları”, sayfa 123
- “Yazılım yüklenmedi”, sayfa 125
- “Yazdırma işi yazdırılmıyor ya da sayfalar eksik yazdırılıyor”, sayfa 126
- “Yazıcı boş sayfa yazdırıyor”, sayfa 127
- “Yazıcı meşgul ya da yanıt vermiyor”, sayfa 127
- “Yazdırma kuyruğundaki belgeler silinmiyor”, sayfa 128
- “USB aracılığıyla yazdırılamıyor”, sayfa 128


## Ekranda yanlış dil görüntüleniyor

"Sorun gidermeden önce" denetim listesi sorunu çözmezse, aşağıdakilerden birini ya da birkaçını deneyin:

### Yazıcı menülerini kullanarak dili değiştirin

1. Yazıcı kontrol panelinde, düğmesine basın.
2. **Varsayılanlar** seçeneğinin üzerine gitmek için ok düğmelerine, ardından da OK düğmesine basın.
3. **Varsayılanları Ayarla** seçeneğinin üzerine gitmek için ok düğmelerine, ardından da OK düğmesine basın.
4. **Fabrika Ayarlarını Kullan** seçeneğinin üzerine gitmek için ok düğmelerine, ardından da OK düğmesine basın.
5. İlk yazıcı kurulumunu tamamlayın.

### Bir tuş kombinasyonunu kullanarak dili değiştirin (geçerli dili okuyamıyorsanız)

1. Yazıcıyı kapatın.

   **Not:** Kurulum menüsünde Power Saver zaman aşımı süresini ayarladıysanız, yazıcıyı kapatmak için düğmesini üç saniye basılı tutun.

2. ve düğmelerini basılı tutarken, düğmesine basıp bırakarak yazıcıyı açın.

   **Not:** Ekranda yazıcının sıfırlandığını gösteren **Dil Seçimi** seçeneği görüntülenene kadar ve düğmelerini bırakmayın.

3. İlk yazıcı kurulumunu tamamlayın.

## Yazıcı kafası hataları

"Sorun gidermeden önce" denetim listesi sorunu çözmezse, aşağıdakileri deneyin:

## YAZICI KAFASINI ÇIKARTIP YENİDEN TAKIN.

1 Yazıcıyı açın ve mandalı kaldırın.

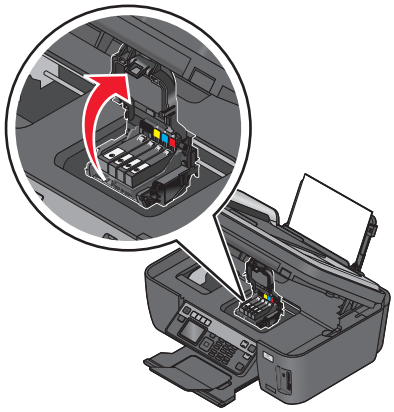

2 Yazıcı kafasını çıkarın.

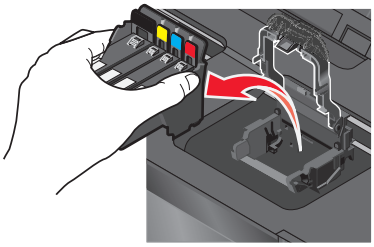

3 Yazıcı kafası temas noktalarını temiz ve tüy bırakmayan bir bez ile silin.

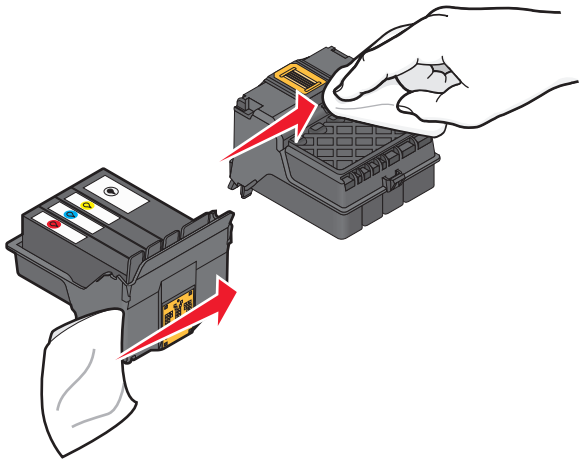

4 Yazıcı kafasını geri takın.

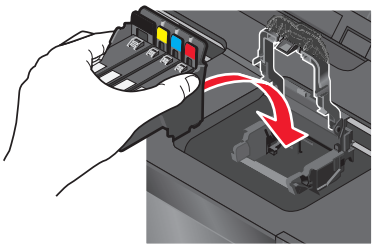

**Not:** Yazıcı kafasını çıkarıp geri takmanız sorunu çözmezse, teknik destek hattına başvurun.

## Yazılım yüklenmedi

Yükleme sırasında sorunla karşılaşırsanız, yazıcınız Yazıcılar klasöründeki listede görünmüyor ya da yazdırma işi gönderdiğinizde yazıcı seçenekleri arasında bulunmuyorsa, yazılımı kaldırıp yeniden yüklemeyi deneyin.

Yazılımı yeniden yüklemeden önce, şunları yapın:

### Bilgisayarınızın yazıcı kutusunda listelenen minimum sistem gereksinimlerini karşıladığından emin olun

### Yazılımı yüklemeden önce, Windows'daki güvenlik programlarını geçici olarak devre dışı bırakın

### USB bağlantısını denetleyin

1 USB kablosunun zarar görüp görmediğini kontrol edin. Kablo hasarlıysa, yeni bir kablo kullanın.

2 USB kablosunun kare ucunu yazıcının USB bağlantı noktasına sıkıca yerleştirin.

3 USB kablosunun dikdörtgen ucunu bilgisayarın USB bağlantı noktasına sıkıca yerleştirin.

USB bağlantı noktası USB simgesi ile belirtilir.

### Yazıcının güç kablosunu yeniden takın

1 Yazıcıyı kapatın ve güç kablosunu prizden çekin.

2 Güç kaynağını yavaşça yazıcıdan ayırın ve tekrar bağlayın.

3 Güç kablosunu prize takın ve yazıcıyı açın.

# Yazdırma işi yazdırılmıyor ya da sayfalar eksik yazdırılıyor

"Sorun gidermeden önce" denetim listesi sorunu çözmezse, aşağıdakilerden birini ya da birkaçını deneyin:

## Mürekkep kartuşlarının doğru takıldığından emin olun

1. Yazıcıyı çalıştırın ve kapağını açın.
2. Kartuşların doğru takıldığından emin olun
   Kartuşlar yazıcı kafasındaki eşleşen renkli yuvaya sağlamca *oturmalıdır*.
3. Yazıcıyı kapatın.

## Yazdırma işini göndermeden önce Yazdır iletişim kutusundan yazıcınızı seçin.

## Yazdırma işinin duraklatılmadığından emin olun.

## Yazıcınızın varsayılan yazıcı olarak ayarlandığından emin olun

## Yazıcının güç kablosunu yeniden takın

1. Yazıcıyı kapatın ve güç kablosunu prizden çekin.
2. Güç kaynağını yavaşça yazıcıdan ayırın ve tekrar bağlayın.
3. Güç kablosunu prize takın ve yazıcıyı açın.

## Yazıcınıza takılı olan USB kablosunu çıkarıp tekrar takın

## USB bağlantısını denetleyin

1. USB kablosunun zarar görüp görmediğini kontrol edin. Kablo hasarlıysa, yeni bir kablo kullanın.
2. USB kablosunun kare ucunu yazıcının USB bağlantı noktasına sıkıca yerleştirin.
3. USB kablosunun dikdörtgen ucunu bilgisayarın USB bağlantı noktasına sıkıca yerleştirin.
   USB bağlantı noktası USB simgesi ile belirtilir.

## Yazıcı yazılımını kaldırıp yeniden yükleyin

## Yazıcı boş sayfa yazdırıyor

Hatalı takılmış mürekkep kartuşları boş sayfa yazdırılmasına neden olabilir.

### MÜREKKEP KARTUŞLARINI YENİDEN TAKIN, PÜSKÜRTME UÇLARINI İYİCE TEMİZLEYİN VE YAZICI KAFASINI HİZALAYIN

1. Mürekkep kartuşunu yeniden takın (ayrıntılı bilgi için, bkz: “Mürekkep kartuşlarını değiştirme”, sayfa 13).

   Kartuşlar yerlerine oturmuyor gibi görünüyorsa, yazıcı kafasının düzgün takıldığını kontrol edin ve kartuşları yeniden takmayı deneyin.
2. Düz kağıt yükleyin.
3. Yazıcı kontrol panelinde, düğmesine basın.
4. **Bakım** seçeneğinin üzerine gitmek için ok düğmelerine, ardından düğmesine basın.
5. **Yazıcı Kafasını Ayrıntılı Temizle** seçeneğinin üzerine gitmek için ok düğmelerine, ardından düğmesine basın.

   Bir temizleme sayfası yazdırılır.
6. **Yazıcıyı Hizala** seçeneğinin üzerine gitmek için ok düğmelerine, ardından düğmesine basın.

   Bir hizalama sayfası yazdırılır.

**Not:** Yazdırma işlemi tamamlanana kadar hizalama sayfasını almayın.

## Yazıcı meşgul ya da yanıt vermiyor

"Sorun gidermeden önce" denetim listesi sorunu çözmezse, aşağıdakilerden birini ya da bir kaçını deneyin:

### YAZICININ POWER SAVER MODUNDA OLMADIĞINDAN EMİN OLUN

Güç ışığı yavaşça yanıp sönüyorsa, yazıcı Power Saver modunda demektir. düğmesine basarak yazıcıyı uyandırın.

Yazıcı Power Saver modundan çıkmıyorsa, gücü sıfırlayın:

1. Güç kablosunu prizden çekin ve 10 saniye bekleyin.
2. Güç kablosunu prize takın ve yazıcıyı açın.

Sorun devam ederse, yazıcı yazılımınız ya da belleniminiz için güncellemeler olup olmadığını kontrol etmek üzere web sitemizi ziyaret edin.

### YAZICININ GÜÇ KABLOSUNU YENİDEN TAKIN

1. Yazıcıyı kapatın ve güç kablosunu prizden çekin.
2. Güç kaynağını yavaşça yazıcıdan ayırın ve tekrar bağlayın.
3. Güç kablosunu prize takın ve yazıcıyı açın.

## Yazdırma kuyruğundaki belgeler silinmiyor

Yazdırma kuyruğunda sıkışan işleriniz var ve diğer işleri yazdırmak için bunları silemiyorsanız, bilgisayar ve yazıcı iletişim kuramıyor olabilir.

### Bilgisayarı yeniden başlatın ve tekrar deneyin

## USB aracılığıyla yazdırılamıyor

"Sorun gidermeden önce" denetim listesi sorunu çözmezse, aşağıdakilerden birini ya da bir kaçını deneyin:

### USB bağlantısını denetleyin

1. USB kablosunun zarar görüp görmediğini kontrol edin. Kablo hasarlıysa, yeni bir kablo kullanın.
2. USB kablosunun kare ucunu yazıcının USB bağlantı noktasına sıkıca yerleştirin.
3. USB kablosunun dikdörtgen ucunu bilgisayarın USB bağlantı noktasına sıkıca yerleştirin.
   USB bağlantı noktası USB simgesi ile belirtilir.

### Windows işletim sisteminde USB bağlantı noktasının etkinleştirildiğinden emin olun

1. düğmesini tıklatın veya **Başlat** düğmesini ve sonra **Çalıştır** öğesini tıklatın.
2. Arama Başlat veya Çalıştır kutusuna **devmgmt.msc** yazın.
3. **Enter** tuşuna basın veya **Tamam** düğmesini tıklatın.
   Aygıt Yöneticisi açılır.
4. Evrensel Seri Yol denetleyicilerinin yanındaki artı işaretini (**+**) tıklatın.
   Listede USB Ana Denetleyicisi ve USB Kök Hub varsa, USB bağlantı noktası etkinleştirilmiş demektir.

Daha fazla bilgi için, bilgisayar ile birlikte gelen belgelere bakın.

### Yazıcı yazılımını kaldırıp yeniden yükleyin

# Kağıt sıkışması ve yanlış besleme sorunlarını giderme


- “Yazıcıda kağıt sıkışması”, sayfa 128
- “Kağıt desteğinde kağıt sıkışması”, sayfa 129
- “Önlü arkalı ünitesinde kağıt sıkışması”, sayfa 129
- “ADF'de kağıt sıkışması (sadece belirli modellerde)”, sayfa 130
- “Kağıt ya da özel ortamların yanlış beslenmesi”, sayfa 131


## Yazıcıda kağıt sıkışması

**Not:** Yazıcının içindeki parçalar hassas parçalardır. Kağıt sıkışıklıklarını giderirken, bu parçalara gerekmedikçe dokunmaktan kaçının.

1 Yazıcıyı kapatmak için ⏻ düğmesine basın.

2 Sıkışan kağıt olup olmadığından emin olmak için kağıt tepsisini kontrol edin ya da tarayıcı ünitesini kaldırın.

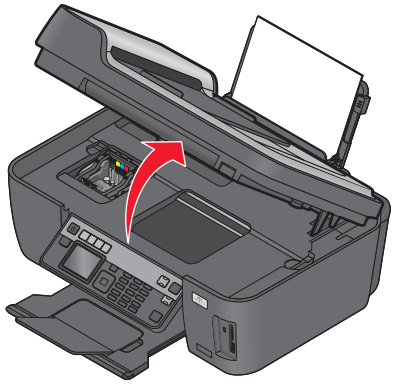

3 Kağıdı sıkıca tutup, yavaşça dışarı çekin.

**Not:** Çıkarırken kağıdı yırtmamaya özen gösterin.

4 ⏻ düğmesine basarak yazıcıyı açın.

## Kağıt desteğinde kağıt sıkışması

**Not:** Yazıcının içindeki parçalar hassas parçalardır. Kağıt sıkışıklıklarını giderirken, bu parçalara gerekmedikçe dokunmaktan kaçının.

1 Yazıcıyı kapatmak için ⏻ düğmesine basın.

2 Kağıdı sıkıca tutup, yavaşça dışarı çekin.

**Not:** Çıkarırken kağıdı yırtmamaya özen gösterin.

3 ⏻ düğmesine basarak yazıcıyı açın.

## Önlü arkalı ünitesinde kağıt sıkışması

**Not:** Yazıcının içindeki parçalar hassas parçalardır. Kağıt sıkışıklıklarını giderirken, bu parçalara gerekmedikçe dokunmaktan kaçının.

1 Önlü arkalı ünite mandallarına basın ve önlü arkalı üniteyi çekin.

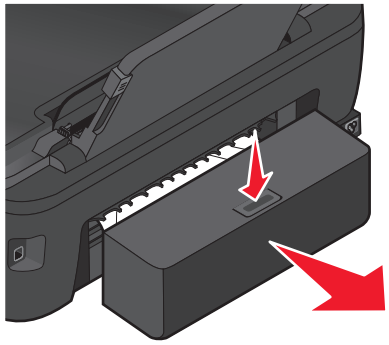

**DİKKAT—YARALANMA TEHLİKESİ:** Önlü arkalı yazdırma ünitesinin kapağının arkasındaki alanda, kağıt yolunun bir parçası olan çıkıntılar bulunur. Yaralanmaya meydan vermemek için, kağıt sıkışmasını gidermek üzere bu alana erişirken dikkatli olun.

2 Kağıdı sıkıca tutup, yavaşça dışarı çekin.

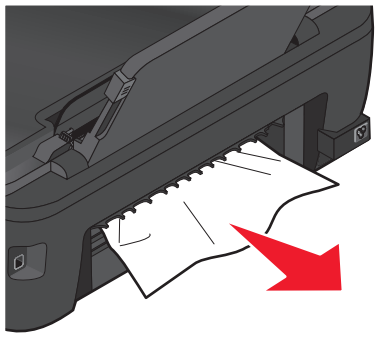

**Not:** Çıkarırken kağıdı yırtmamaya özen gösterin.

3 Önlü arkalı üniteyi geri takın.

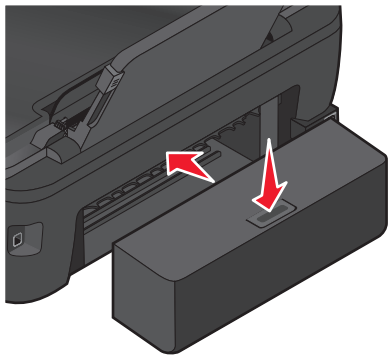

4 Yazıcınızın modeline bağlı olarak, **TAMAM** seçeneğine dokunun ya da OK düğmesine basın.

5 Yazdırma işini bilgisayarınızdan sürdürün.

## ADF'de kağıt sıkışması (sadece belirli modellerde)

**Not:** Yazıcının içindeki parçalar hassas parçalardır. Kağıt sıkışıklıklarını giderirken, bu parçalara gerekmedikçe dokunmaktan kaçının.

1 ADF kapağını açın ve sıkışan kağıdı yavaşça çekip çıkarın.

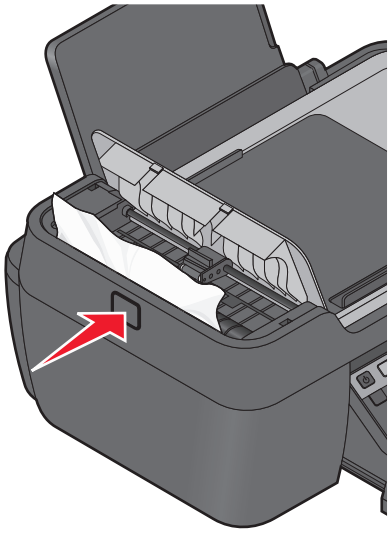

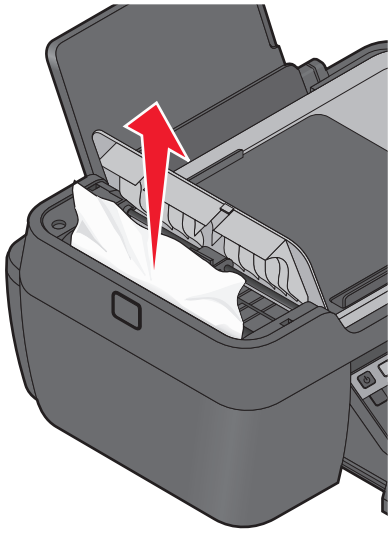

**Not:** Çıkarırken kağıdı yırtmamaya özen gösterin.

2 ADF kapağını kapatın.

3 Yazıcınızın modeline bağlı olarak, **TAMAM** seçeneğine dokunun ya da OK düğmesine basın.

4 Yazdırma işini bilgisayarınızdan sürdürün.

## Kağıt ya da özel ortamların yanlış beslenmesi

Kağıt ya da özel ortam yanlış beslenirse ya da bükülürse, veya kağıtlar birlikte beslenir ya da birbirine yapışırsa, aşağıdaki çözümleri deneyin. Aşağıdakilerden birini ya da birkaçını deneyin:

### Kağıtların durumunu denetleyin

Yalnızca yeni ve kırışık olmayan kağıt kullanın.

### Yüklenen kağıtları denetleyin

- Yazıcıya daha az sayıda kağıt yükleyin.
- Kağıdı baskı yüzü yukarı bakacak şekilde yükleyin. (Hangi yüze yazdırılacağı konusunda emin değilseniz, kağıt ile birlikte gelen yönergelere bakın.)
- Kağıdınızın ya da özel ortamınızın yükleme yönergelerini denetleyin.

### Her kağıdı yazdırıldıkça alın

### Kağıt kılavuzlarını yüklü kağıda uygun olacak şekilde ayarlayın

# Yazdırma sorunlarını giderme


- “Sayfa kenarlarında baskı kalitesi düşük”, sayfa 132
- “Yazdırılan görüntüde şeritler ya da çizgiler var”, sayfa 132
- “Baskı hızı düşük”, sayfa 133
- “Yazdırırken bilgisayar yavaşlıyor”, sayfa 133


## Sayfa kenarlarında baskı kalitesi düşük

"Sorun gidermeden önce" denetim listesi sorunu çözmezse, aşağıdakilerden birini ya da bir kaçını deneyin:

### Minimum yazdırma ayarlarını denetleyin

Kenarlıksız özelliğini kullanıyorsanız, aşağıda belirtilen en düşük kenar boşluğu ayarlarını kullanın:

- Sol ve sağ kenar boşlukları:
  - 6.35 mm (0,25 inç) letter boyutlu kağıtlar için
  - 3.37 mm (0,133 inç) letter haricindeki tüm kağıt boyutları için
- Üst kenar boşluğu: 1.7 mm (0,067 inç)
- Alt kenar boşluğu: 12.7 mm (0,5 inç)

### Kenarlıksız yazdırma özelliğini seçin

**Windows kullanıcıları için:**

1. Belge veya fotoğraf açıkken, **Dosya ➞ Yazdır** öğelerini tıklatın.
2. **Özellikler**, **Tercihler**, **Seçenekler** veya **Ayarlar** öğesini tıklatın.
3. Yazdırma Ayarları sekmesinin Kağıt Seçenekleri bölümünden, **Kenarlıksız**'ı seçin.

**Windows kullanıcıları için:**

1. Belge ya da fotoğraf açıkken, **Dosya** > **Yazdır** öğelerini seçin.
2. Yazıcı açılan menüsünden, yazıcıyı seçin.
3. Gerekirse, **Gelişmiş** öğesini tıklatın.
4. Yazdırma seçenekleri açılan menüsünden, **Kağıt İşleme** öğesini seçin.
5. Hedef Kağıt Boyutu bölümünde, **Kağıt boyutuna göre ölçeklendir** öğesini seçin.
6. Kağıt Boyutu açılan menüsünden, adında "(Kenarlıksız)" ifadesi yer alan bir kağıt boyutu seçin. Örneğin, 4 x 6 ebatında bir fotoğraf kartına yazdırıyorsanız, **US 4 x 6 inç (Kenarlıksız)** boyutunu seçin.

## Yazdırılan görüntüde şeritler ya da çizgiler var

"Sorun gidermeden önce" denetim listesi sorunu çözmezse, aşağıdakilerden birini ya da bir kaçını deneyin:

### Mürekkep düzeylerini denetleyin

Seviyesi düşük ya da boş mürekkep kartuşlarını yenileri ile değiştirin.

### Yazıcı yazılımında daha yüksek bir baskı kalitesi seçin

### Mürekkep kartuşlarının düzgün bir şekilde takıldığından emin olun

### Yazıcı kafasını hizalayın

### Yazıcı kafası püskürtme uçlarını Temizleyin ya da Kapsamlı Temizleyin

**Not:** Bu çözümler yazdırılan görüntü üzerindeki şeritler ya da çizgileri ortadan kaldırmazsa, teknik destek hattına başvurun.

## Baskı hızı düşük

"Sorun gidermeden önce" denetim listesi sorunu çözmezse, aşağıdakilerden birini ya da bir kaçını deneyin:

### Bilgisayarın işlem hızını artırın

- Kullanılmayan tüm uygulamaları kapatın.
- Belgedeki grafik ve görüntülerin boyutunu ve sayısını azaltın.
- Mümkün olduğu kadar çok sayıda kullanılmayan fontu sisteminizden kaldırın.

### Bellek ekleyin

Daha fazla RAM satın alın.

### Yazıcı yazılımında daha düşük bir baskı kalitesi seçin

### Elle kullanmakta olduğunuz kağıt türüne uygun bir kağıt türü seçin.

### Yazıcı yazılımını kaldırıp yeniden yükleyin

## Yazdırırken bilgisayar yavaşlıyor

Bunlar olası çözümlerdir. Aşağıdakilerden birini deneyin:

### USB bağlantısını kullanıyorsanız, farklı bir USB kablosu kullanmayı deneyin

### Bir ağ üzerindeyseniz, erişim noktasını (yönlendirici) sıfırlayın

1. Erişim noktasının güç kablosunu prizden çekin.
2. On saniye bekleyin ve güç kablosunu geri takın.

# Kopyalama ve tarama sorunlarını giderme


- “Fotokopi makinesi ya da tarayıcı tepki vermiyor”, sayfa 134
- “Tarayıcı birimi kapanmıyor”, sayfa 134
- “Düşük kopya ya da taranan görüntü kalitesi”, sayfa 134
- “Belgeler ya da fotoğraflar kısmen kopyalanıyor ya da taranıyor”, sayfa 135
- “Tarama başarılı değil”, sayfa 135
- “Tarama çok uzun zaman alıyor veya bilgisayarı donduruyor”, sayfa 135
- “Ağ üzerinden bilgisayara taranamıyor”, sayfa 135


## Fotokopi makinesi ya da tarayıcı tepki vermiyor

"Sorun gidermeden önce" denetim listesi sorunu çözmezse, aşağıdakilerden birini ya da birkaçını deneyin:

### Yazıcınızı varsayılan yazıcınız olarak ayarlayın

### Yazıcı yazılımını kaldırıp yeniden yükleyin

## Tarayıcı birimi kapanmıyor

1. Tarayıcı birimini kaldırın.
2. Tarayıcı biriminin açık kalmasına neden olan engeli kaldırın.
3. Tarayıcı birimini indirin.

## Düşük kopya ya da taranan görüntü kalitesi

"Sorun gidermeden önce" denetim listesi sorunu çözmezse, aşağıdakilerden birini ya da bir kaçını deneyin:

### Tarayıcı camını temizleyin

### Yazıcı yazılımından tarama kalitesini ayarlayın

### Kopyalama, tarama ve baskı kalitesini arttırma ile ilgili ipuçlarını gözden geçirin

### Özgün belgenin ya da görüntünün daha net bir versiyonunu kullanın

### Belge veya fotoğrafın ön yüzü aşağı bakacak şekilde, tarayıcı camının doğru köşesine yerleştirildiğinden emin olun.

## Belgeler ya da fotoğraflar kısmen kopyalanıyor ya da taranıyor

"Sorun gidermeden önce" denetim listesi sorunu çözmezse, aşağıdakilerden birini ya da bir kaçını deneyin:

### Belge veya fotoğrafın ön yüzü aşağı bakacak şekilde, tarayıcı caminin doğru köşesine yerleştirildiğinden emin olun.

### Yazıcı yazılımından yüklü olan kağıtla eşleşen bir kağıt boyutu seçin

### Özgün Belge ayarının taramakta olduğunuz belgenin boyutlarıyla eşleştiğinden emin olun

## Tarama başarılı değil

"Sorun gidermeden önce" denetim listesi sorunu çözmezse, aşağıdakilerden birini ya da bir kaçını deneyin:

### USB bağlantısını denetleyin

1. USB kablosunun zarar görüp görmediğini kontrol edin. Kablo hasarlıysa, yeni bir kablo kullanın.
2. USB kablosunun kare ucunu yazıcının USB bağlantı noktasına sıkıca yerleştirin.
3. USB kablosunun dikdörtgen ucunu bilgisayarın USB bağlantı noktasına sıkıca yerleştirin.
   USB bağlantı noktası ⇐ USB simgesi ile belirtilir.

### Bilgisayarı yeniden başlatın

## Tarama çok uzun zaman alıyor veya bilgisayarı donduruyor

"Sorun gidermeden önce" denetim listesi sorunu çözmezse, aşağıdakilerden birini ya da bir kaçını deneyin:

### Kullanılmayan diğer yazılım programlarını kapatın

### Daha düşük bir tarama çözünürlüğü kullanın

## Ağ üzerinden bilgisayara taranamıyor

"Sorun gidermeden önce" denetim listesi sorunu çözmezse, aşağıdakilerden birini ya da bir kaçını deneyin:

### Yazıcın ve hedef bilgisayarın aynı ağa bağlı olduğundan emin olun.

### Hedef bilgisayarda yazıcı yazılımının yüklü olduğundan emin olun

# Faks sorunlarını giderme


- “Faks sorunlarını giderme denetim listesi”, sayfa 136
- “Faks gönderilemiyor”, sayfa 137
- “Faks alınamıyor”, sayfa 139
- “Faks yazılımı çalışmıyor”, sayfa 140
- “Yazıcı kontrol panelindeki faks hata mesajları”, sayfa 141


Ortak hükümler ve görevlerle ilgili ayrıntılı açıklamalar için, aşağıdakilere göz atın:


- “Yazıcıyı faks göndermek için ayarlama”, sayfa 69
- “Faks İle İlgili SSS”, sayfa 86


## Faks sorunlarını giderme denetim listesi

Sorun giderme işlemlerine başlamadan önce, faks sorunlarının büyük bir bölümünü çözmek için aşağıdaki denetim listesini kullanın:

- Kablo bağlantılarının doğru ve telefon hattının çalışır durumda olduğundan emin olmak için çevir sesini kontrol edin.

  Çevir sesini denetlemek için:

  1. Prize analog bir telefon bağlayın.
  2. Telefon ahizesinden bir çevir sesi duymaya çalışın.

     Bir çevir sesi duyarsanız, bağlantılar doğru ve hat çalışıyor demektir.

     Bir çevir sesi duymuyorsanız, denetim listesindeki diğer öğeleri kontrol edin ve her bir öğeyi kontrol ettikten sonra, çevir sesi gelip gelmediğine bakın.
- “Yazıcınızı faks alıp gönderecek şekilde kurma” adlı bölümdeki kurulum senaryonuza göre cihazların doğru ayarlandığından emin olun.
- Kabloların doğru bağlantı noktalarına bağlandığından emin olun.
- Kabloların sıkıca bağlandığından emin olun.

  Aşağıdaki donanımlar için varsa kablo bağlantılarını kontrol edin:
  - Güç kaynağı
  - Telefon
  - Telesekreter
  - VoIP adaptörü
  - DSL filtresi
  - Ayırıcı
  - Kablolu modem
- Yazıcı bir Dijital Abone Hattı'na bağlıysa, yazıcıya bir DSL filtresi takın. DSL filtresi hattaki faks sinyalleri ile İnternet sinyalleri arasındaki girişimi en aza indirger. Yazıcıyı DSL filtresindeki telefon bağlantı noktasına, bilgisayarı da filtredeki DSL/HPN bağlantı noktasına bağlayın.

  Yazıcıyı filtreye doğru bağladığınızdan emin olmak için, yazıcının arka tarafındaki ☏ bağlantı noktasına analog bir telefon bağlayın ve çevir sesi alıp alamadığınızı kontrol edin.

- Yazıcı bir VoIP hattına bağlıysa, yazıcının etkin bir telefon bağlantı noktasına bağlandığından emin olun. Yazıcıyı VoIP bağdaştırıcının ilk bağlantı noktasına (çoğunlukla Telefon Bağlantı Noktası ya da Telefon Hattı 1 etiketi taşır) takın.

  Telefon bağlantısının etkin olduğundan emin olmak için, bağlantı noktasına analog bir telefon bağlayın ve çevir sesi olup olmadığına bakın.
- Bir ayırıcı kullanıyorsanız, telefon ayırıcı kullandığınızdan emin olun. Hat ayırıcı *kullanmayın*. Doğru ayırıcıyı kullandığınızdan emin olmak için, ayırıcıya analog bir telefon bağlayın ve çevir sesi olup olmadığına bakın.
- Bu listedeki öğeleri kontrol ettiniz ama hala çevir sesi alamıyorsanız, hat sağlayıcınıza başvurun.

## Faks gönderilemiyor

"Faks sorunlarını giderme denetim listesi" sorunu çözmezse, aşağıdakilerden birini ya da birkaçını deneyin:

### Yazıcıda kullanıcı bilgilerinizi kayıt ettirdiğinizden emin olun

İlk kurulum sırasında kullanıcı bilgilerinizi girmediyseniz, faks adınızı ve faks numaranızı girin. Bazı ülkelerde, faks adınızı ya da şirket adınızı girmeden faks gönderemezsiniz. Bazı faks makineleri bilinmeyen faksları veya gönderen bilgisi olmayan faksları da engelleyebilir.

### Faks modemin aktarım hızını düşürün

Yazıcının modemi verileri 33,600 bps hızında iletir. Bu yazıcının faks alıp gönderebileceği maksimum hızdır. Ancak modemi en yüksek iletim hızına ayarlamak gerekli değildir. Alıcı faks makinesinin modem hızı, gönderdiğiniz faksın hızı ile aynı ya da daha yüksek olmalıdır. Aksi taktirde, faksınız alınmayacaktır.

Modemin iletim hızını arttırmak için:

1. Yazıcı kontrol panelinde, düğmesine basın.
2. **Faks Ayarları** seçeneğinin üzerine gitmek için ok düğmelerine, ardından da OK düğmesine basın.
3. **Çevirme ve Gönderme** seçeneğinin üzerine gitmek için ok düğmelerine ve ardından OK düğmesine basın.
4. **Maksimum Gönderme Hızı** seçeneğinin üzerine gitmek için ok düğmelerine ve ardından da OK düğmesine basın.
5. Bir gönderim hızı seçin ve OK düğmesine basın.

### Yazıcıyı numarayı çevirmeden önce özgün belgeyi tarayacak şekilde ayarlayın

Yazıcıyı özgün belgeyi numarayı çevirdikten sonra tarayacak şekilde ayarladıysanız, yazıcı numarayı otomatik olarak yeniden aramaz.

Faksın gönderilememesi durumunda belgeyi yeniden taramak zorunda kalmamak için, yazıcıyı numarayı çevirmeden önce tarayacak şekilde ayarlayın. Taranan belge yazıcı belleğine kaydedilir. Yazıcı daha sonra belgeyi alır ve sonra otomatik olarak numarayı yeniden çevirir.

Yazıcıyı numarayı çevirmeden önce tarama yapacak şekilde ayarlamak için:

1. Yazıcı kontrol panelinde, düğmesine basın.
2. **Faks Ayarları** seçeneğinin üzerine gitmek için ok düğmelerine, ardından da OK düğmesine basın.

3 **Çevirme ve Gönderme** seçeneğinin üzerine gitmek için ok düğmelerine ve ardından OK düğmesine basın.

4 **Tara** seçeneğinin üzerine gitmek için ok düğmelerine, ardından da OK düğmesine basın.

5 **Çevirmeden Önce** seçeneğinin üzerine gitmek için ok düğmelerine ve ardından da OK düğmesine basın.

## HATA DÜZELTME ÖZELLİĞİNİ ETKİNLEŞTİRİN

Hatta çok fazla gürültü varsa fakslanan belgede hatalar ve bulanıklıklar görünebilir. Bu seçenek, yazıcının verilerin kötü bölümlerini yeniden iletmesini ve hataları düzeltmesini sağlar. Bir faksta çok fazla hata varsa, faks alıcı faks makinesi tarafından reddedilebilir.

Hata düzeltme özelliğinin etkinleştirildiğinden emin olmak için:

1 Yazıcı kontrol panelinde, düğmesine basın.

2 **Faks Ayarları** seçeneğinin üzerine gitmek için ok düğmelerine, ardından da OK düğmesine basın.

3 **Çevirme ve Gönderme** seçeneğinin üzerine gitmek için ok düğmelerine ve ardından OK düğmesine basın.

4 **Hata Düzeltme** seçeneğinin üzerine gitmek için ok düğmelerine, ardından da OK düğmesine basın.

5 Hata düzeltme özelliğinin Açık olarak ayarlanıp ayarlanmadığını kontrol edin.

Açık olarak ayarlanmamışsa, **Açık** seçeneğinin üzerine gitmek için ok düğmelerine, ardından da OK düğmesine basın.

## OTOMATİK FAKS DÖNÜŞTÜRME ÖZELLİĞİNİ ETKİNLEŞTİRİN

Alıcı faks makinesi renkli faksı desteklemiyorsa, bu seçenek otomatik olarak giden renkli faksı siyah ve beyaza dönüştürür. Ayrıca faksın çözünürlüğünü alıcı makinenin destekleyebileceği şekilde otomatik olarak azaltır.

Otomatik faks dönüştürme özelliğinin etkinleştirildiğinden emin olmak için:

1 Yazıcı kontrol panelinde, düğmesine basın.

2 **Faks Ayarları** seçeneğinin üzerine gitmek için ok düğmelerine, ardından da OK düğmesine basın.

3 **Çevirme ve Gönderme** seçeneğinin üzerine gitmek için ok düğmelerine ve ardından OK düğmesine basın.

4 **Otomatik Faks Dönüştürme** seçeneğinin üzerine gitmek için ok düğmelerine, ardından da OK düğmesine basın.

5 Otomatik faks dönüştürme özelliğinin Açık olarak ayarlanıp ayarlanmadığını kontrol edin.

Açık olarak ayarlanmamışsa, **Açık** seçeneğinin üzerine gitmek için ok düğmelerine, ardından da OK düğmesine basın.

## ÇEVİRME ÖNEKİ AYARININ DOĞRU OLDUĞUNDAN EMİN OLUN

Arama öneki gerçek faks numarasını veya telefon numarasını arayabilmeniz için önceden bastığınız numaradır veya numaralar serisidir. Yazıcı ofis ayarındaysa veya PBX'teyse, bu ofisin dışına arama yapabilmeniz için basmanız gereken özel bir numara olabilir.

Yazıcıda girilen çevirme önekinin ağınız için doğru önek olduğundan emin olun.

Çevirme öneki ayarını kontrol etmek için:

1. Yazıcı kontrol panelinde, düğmesine basın.
2. **Faks Ayarları** seçeneğinin üzerine gitmek için ok düğmelerine, ardından da OK düğmesine basın.
3. **Çevirme ve Gönderme** seçeneğinin üzerine gitmek için ok düğmelerine ve ardından OK düğmesine basın.
4. **Çevirme Öneki** seçeneğinin üzerine gitmek için ok düğmelerine ve ardından OK düğmesine basın.
5. Öneki görüntülemek için ok düğmelerine basın.
6. Önek doğru değilse, doğru öneki girin ve OK düğmesine basın.

## Faks alınamıyor

"Faks sorunlarını giderme denetim listesi" sorunu çözmezse, aşağıdakilerden birini ya da birkaçını deneyin:

### Kurulumunuz için doğru ayarları yapılandırdığınızdan emin olun

Yazıcının kendi faks hattına bağlı olup olmadığına ya da hattı başka cihazlarla paylaşıp paylaşmadığına bağlı olarak, faks ayarları değişir.

Yazıcı telefon hattını bir telesekreter ile paylaşıyorsa, aşağıdaki ayarların yapıldığından emin olun:

- Otomatik Yanıtlama özelliği Açık.
- Yazıcı çağrıları yanıtlamak için beklediği zil sesi sayısı telesekreterinkinden yüksek.
- Yazıcı doğru benzersiz zil sesinde çağrıları yanıtlıyor (benzersiz zil sesi hizmeti aboneliğiniz varsa).

Yazıcı telefon hattını sesli posta hizmeti aboneliği olan bir telefon ile paylaşıyorsa, aşağıdaki ayarların yapıldığından emin olun:

- Otomatik Yanıtlama özelliği Kapalı (telefon hattında sadece tek bir numaranız varsa).
- Yazıcı doğru benzersiz zil sesinde çağrıları yanıtlıyor (benzersiz zil sesi hizmeti aboneliğiniz varsa).

### Yazıcının analog bir bağlantı noktasına bağlı olduğundan emin olun

Yazıcı analog bir cihazdır. Bir PBX sistemi kullanıyorsanız, yazıcının PBX'te bulunan bir analog bağlantı noktasına bağlı olduğundan emin olun. Dijital sinyalleri analog sinyallere dönüştüren bir dijital hat dönüştürücüsüne ihtiyacınız olabilir.

### Yazıcı belleğinin dolu olmadığından emin olun

Yazıcı gelen faksı yazdırmadan önce, yazıcının belleğine kaydeder. Faks alınırken yazıcıda mürekkep ya da kağıt tükenirse, yazıcı daha sonra yazdırabilmeniz için faksı kaydeder. Ancak, yazıcının belleği doluysa, yazıcı diğer gelen faksları alamayabilir. Yazıcı belleğinizi boşaltmak için ekranda görüntülenen hatayı giderin.

### Faks İletme özelliğinin devre dışı olduğundan emin olun

Faks İletme özelliğini etkinleştirmiş olabilirsiniz. Yazıcının faksı alabilmesi için bu seçeneği devre dışı bırakın.

1. Yazıcı kontrol panelinde, düğmesine basın.
2. **Faks Ayarları** seçeneğinin üzerine gitmek için ok düğmelerine, ardından da OK düğmesine basın.
3. **Zil ve Yanıtlama** seçeneğinin üzerine gitmek için ok düğmelerine, ardından da OK düğmesine basın.
4. **Faks İletme** seçeneğinin üzerine gitmek için ok düğmelerine, ardından da OK düğmesine basın.
5. **Kapalı** seçeneğinin üzerine gitmek için ok düğmelerine, ardından da OK düğmesine basın.

### Zil sesini arttırın

Yazıcıyı faksları elle alacak şekilde ayarladıysanız (Otomatik Yanıtlama Kapalı), zil sesini arttırın.

### Doğru elle yanıtlama koduna sahip olduğunuzdan emin olun

Yazıcıyı faksları elle alacak şekilde ayarladıysanız (Otomatik Yanıtlama Kapalı), bir faks geldiğinde yazıcının faksı alabilmesi için doğru kodu girmeniz gerekir.

Doğru kodu almak için:

1. Yazıcı kontrol panelinde, düğmesine basın.
2. **Faks Ayarları** seçeneğinin üzerine gitmek için ok düğmelerine, ardından da OK düğmesine basın.
3. **Zil ve Yanıtlama** seçeneğinin üzerine gitmek için ok düğmelerine, ardından da OK düğmesine basın.
4. **Elle Yanıtlama Kodu** seçeneğinin üzerine gitmek için ok düğmelerine ve ardından da OK düğmesine basın.
5. Ekranda görüntülenen elle yanıtlama kodunu kopyalayın.

## Faks yazılımı çalışmıyor

Faks yazılımındaki faks ayarlarını yapılandırabilmeniz için, yazıcının bir telefon, DSL ya da VoIP hattına bağlı olması gerekir.

### Faks yazılımının kurulu olduğundan emin olun

Faks Çözümleri Yazılımı Windows kullanıcıları için isteğe bağlı bir seçenektir ve sadece kurulum sırasında "Ek Yazılım Yükleme" ekranında seçerseniz, yazıcı yazılımı ile birlikte kurulur. Faks yazılımını yüklemediyseniz, Yazıcı Ana Sayfasındaki faks sekmesi sizi yazılımı indirebileceğiniz Web sitemize götürür.

### Yazıcının bir telefon hattına bağlı olduğundan emin olun.

Faks yazılımını açmadan ve faks ayarlarını yapılandırmadan önce, yazıcıyı telefon hattınızı bağlamanız (standart priz, DSL filtresi ya da VoIP bağdaştırıcısı aracılığıyla) gerekir.

### Yazıcının bilgisayara bağlı olduğundan emin olun

### YAZICININ POWER SAVER MODUNDA OLMADIĞINDAN EMİN OLUN

## Yazıcı kontrol panelindeki faks hata mesajları

| Hata Mesajı: | Ne belirtir: | Olası çözümler: |
|---|---|---|
| **Uzak Faks Hatası** | Alıcı faks makinesi faksı alamıyor. Alıcı taraftaki hata birçok etkene dayalı olabilir. | • Faksı yeniden gönderin. Bağlantı kalitesiyle ilgili bir sorun olabilir.<br>• Faks modeminizin aktarım hızını düşürün.<br>• Kullanıcı bilgilerinizi kayıt ettirin. Bazı ülkelerde, faks adınızı ve faks numaranızı kayıt ettirmeden faks gönderemezsiniz. Bazı faks makineleri gönderici bilgileri olmayan faksları engeller. |
| **Desteklenmeyen Faks Modu** | Alıcı faks makinesi renkli faksı ya da gönderdiğiniz belgenin tarama çözünürlüğünü desteklemiyor. | • Otomatik Faks Dönüştürme'yi etkinleştirin. Yazıcı renkli faksları otomatik olarak siyah beyaz fakslara dönüştürür ve belgenin tarama çözünürlüğünü düşürür.<br>• Faks kalitesini düşürün.<br>• Belgenin boyutunu Letter boyutu olarak değiştirin. |
| **Desteklenmeyen Sıkıştırma** | Alıcı faks makinesini faks modemi veri sıkıştırmasını desteklemiyor. Faks modemler iletim hızını arttırmak için verileri sıkıştırır ama alıcı faks modemin aynı sıkıştırma koduna sahip olması gerekir. | • Faks modemin iletim hızını düşürün ve faksı tekrar gönderin.<br>• Otomatik Faks Dönüştürme'yi etkinleştirin. |
| **Desteklenmeyen Çözünürlük** | Alıcı faks makinesi gönderdiğiniz belgenin tarama çözünürlüğünü desteklemiyor. | • Faks kalitesini düşürün.<br>• Otomatik Faks Dönüştürme'yi etkinleştirin. |
| **Kurtarılamaz Faks Hatası** | Faks modem önemli hatalarla karşılaştı. | Yazıcıyı kapatıp, tekrar açın ve faksı yeniden gönderin. |
| **Faks Modem Hatası** | Yazıcının faks modemi meşgul ya da iletim sırasında faks modem sorunlarla karşılaşmış olabilir. | Yazıcıyı kapatıp, tekrar açın ve faksı yeniden gönderin. |
| **Telefon Hattı makinenin arkasında yanlış jaka takılı.** | Telefon kablosu yazıcının arkasında yanlış bağlantı noktasına takılı. | Telefon kablosunu yazıcının arka tarafındaki bağlantı noktasına takın. |

| Hata Mesajı: | Ne belirtir: | Olası çözümler: |
|---|---|---|
| **Dijital hat algılandı** | Yazıcı dijital bir hatta bağlı. | Yazıcı analog bir cihazdır ve analog bir hatta bağlanmalıdır. Yazıcıyı dijital bir hatta bağlamak için, bir dijital hat dönüştürücü ya da bir filtre kullanmanız gerekir.<br>Daha fazla bilgi için, "Yazıcıyı faks gönderecek şekilde ayarlama" adlı bölüme bakın. |
| **Bağlantı Kurulamadı**<br>**Telefon Hattı Hatası**<br>**Telefon Hattı Bağlı Değil** | Yazıcı çevir sesi algılayamıyor. | "Faks sorunlarını giderme denetim listesi" adlı bölüme bakın. |
| **Telefon Hattı Meşgul** | Telefon hattınız ya da alıcı faks makinesinin telefon hattı meşguldür. Bu özellikle yazıcı, hattı başka cihazlarla (telefon, telesekreter) paylaşıyorsa gerçekleşir. | • Yazıcıyı yeniden arama yapacak şekilde ayarlayın.<br>• Yeniden arama girişimleri arasında beklenecek süreyi arttırın.<br>• Düzgün çalışıp çalışmadığından emin olmak için faks göndermek istediğiniz numarayı arayın.<br>• Telefon hattı başka bir aygıt tarafından kullanılmaktaysa, faksı göndermeden önce diğer aygıtın işinin bitmesini bekleyin.<br>• Faksı ileri bir zamanda tekrar göndermek üzere programlayın.<br>• Yazıcıyı numarayı çevirmeden önce tarama yapacak şekilde ayarlayın. Taranan belge yazıcı belleğine kaydedilir. Yazıcı daha sonra belgeyi alır ve sonra otomatik olarak numarayı yeniden çevirir. |
| **Yanıt Yok** | Alıcı faks makinesinde Otomatik Yanıtlama özelliği devre dışı bırakılmış olabilir. | • Numarayı doğrulayın ve faksı yeniden gönderin.<br>• Yazıcıyı yeniden arama yapacak şekilde ayarlayın.<br>**Not:** Ülkenize ya da bölgenize bağlı olarak, yazıcınızda yaptığınız yeniden arama ayarlarına bakılmaksızın, yeniden arama sayısında bir sınırlandırma olabilir.<br>• Faksı ileri bir zamanda tekrar göndermek üzere programlayın. |
| **Arayan Kişi Kimliği**<br>**Çağrı Durduruldu** | Yazıcınız çağrıyı durdurdu; çünkü gelen faksın gönderici bilgileri yok. Arayan Kişi Kimliği olmayan faksları engellemeyi tercih etmiş olabilirsiniz ya da ülkenizde ya da bölgenizde Arayan Kişi Kimliği olmayan fakslara izin verilmiyordur. | Arayan Kimliği Bilinmeyen Faksları Engelleme özelliğini devre dışı bırakın. |

Faks yazılımındaki hata mesajları ile ilgili sorunları gidermek için **Yardım**'ı tıklatıp, faks yazılımdaki yardım bilgilerini görüntüleyin.

# Bellek kartı sorunlarını giderme


- “Bellek kartı sorunlarını giderme denetim listesi”, sayfa 143
- “Bellek kartı takıldığında bir şey olmuyor.”, sayfa 143
- “Bellek kartındaki veya çıkarılabilir sürücüdeki belgeler yazdırılamıyor”, sayfa 144
- “Fotoğraflar kablosuz bir ağ üzerindeki bir bellek kartından aktarılamıyor”, sayfa 144


## Bellek kartı sorunlarını giderme denetim listesi

Sorun giderme işlemlerine başlamadan önce, bellek kartı sorunlarının büyük bir bölümünü çözmek için aşağıdaki denetim listesini kullanın:

- Kullandığınız bellek kartının bu yazıcıda kullanılabildiğinden emin olun.
- Bellek kartının hasar görmemiş olduğundan emin olun.
- Bellek kartındaki dosya türlerinin desteklendiğinden emin olun.

## Bellek kartı takıldığında bir şey olmuyor.

"Bellek kartı sorunlarını giderme denetim listesi" sorunu çözmezse, aşağıdakilerden birini ya da birkaçını deneyin:

### Bellek kartını yeniden takın

Bellek kartı çok yavaş takılmış olabilir. Bellek kartını çıkarıp yeniden takın.

### USB bağlantısını denetleyin

1. USB kablosunun zarar görüp görmediğini kontrol edin. Kablo hasarlıysa, yeni bir kablo kullanın.
2. USB kablosunun kare ucunu yazıcının USB bağlantı noktasına sıkıca yerleştirin.
3. USB kablosunun dikdörtgen ucunu bilgisayarın USB bağlantı noktasına sıkıca yerleştirin.

   USB bağlantı noktası  USB simgesi ile belirtilir.

### Ağ bağlantınızı denetleyin

Yazıcı ve bilgisayar ağ üzerinden bağlıysa, doğru ana makine ve aygıtın iletişim kurduğundan emin olun. Bilgisayardan yazıcıyı veya yazıcıdan bilgisayarı seçin.

## Bellek kartındaki veya çıkarılabilir sürücüdeki belgeler yazdırılamıyor

"Bellek kartı sorunlarını giderme denetim listesi" sorunu çözmezse, aşağıdakileri deneyin:

### USB BAĞLANTISINI DENETLEYİN

1. USB kablosunun zarar görüp görmediğini kontrol edin. Kablo hasarlıysa, yeni bir kablo kullanın.
2. USB kablosunun kare ucunu yazıcının USB bağlantı noktasına sıkıca yerleştirin.
3. USB kablosunun dikdörtgen ucunu bilgisayarın USB bağlantı noktasına sıkıca yerleştirin.

   USB bağlantı noktası USB simgesi ile belirtilir.

### AĞ BAĞLANTINIZI DENETLEYİN

Yazıcı ve bilgisayar ağ üzerinden bağlıysa, doğru ana makine ve aygıtın iletişim kurduğundan emin olun. Bilgisayardan yazıcıyı veya yazıcıdan bilgisayarı seçin.

## Fotoğraflar kablosuz bir ağ üzerindeki bir bellek kartından aktarılamıyor

"Bellek kartı sorunlarını giderme denetim listesi" sorunu çözmezse, aşağıdakilerden birini ya da birkaçını deneyin:

### HEM YAZICININ, HEM DE HEDEF BİLGİSAYARIN AÇIK VE HAZIR OLDUĞUNDAN EMİN OLUN

### YAZICIDAKİ LİSTEDEN DOĞRU BİLGİSAYAR ADINI SEÇİN

### KABLOSUZ AĞINIZIN BAĞLI VE ETKİN OLDUĞUNDAN EMİN OLUN

Kablosuz bağlantınız kesikse, yazıcınızı bilgisayarınıza bağlamak için bir USB kablosu kullanın.

# Kablosuz bağlantı sorunlarını giderme


- “Kablosuz bağlantı sorunlarını giderme denetim listesi”, sayfa 145
- “Kablosuz ayarları varsayılan fabrika ayarlarına sıfırlama”, sayfa 145
- “Kablosuz ağ üzerinden yazdırılamıyor”, sayfa 146
- “Devam düğmesi kullanılamıyor”, sayfa 149
- “Yazdırılamıyor ve bilgisayarda bir güvenlik duvarı var”, sayfa 151
- “Wi-Fi gösterge ışığı yanmıyor”, sayfa 151
- “Wi-Fi gösterge ışığı yeşil renkte yanıyor ama yazıcı yazdırmıyor (sadece Windows)”, sayfa 151
- “Wi-Fi gösterge lambası sabit turuncu”, sayfa 153
- “Kurulum sırasında Wi-Fi gösterge lambası turuncu renkte yanıp sönüyor”, sayfa 154
- “Kablosuz yazdırma sunucusu yüklenmiyor”, sayfa 158
- “Kablosuz olarak yazdırırken, "İletişim kurulamıyor" mesajı görüntüleniyor”, sayfa 158
- “Çoğu Sanal Özel Ağ'a (VPN) bağlandığınızda yazıcı iletişimi kaybolur”, sayfa 160
- “Aralıklarla yaşanan kablosuz iletişim sorunlarını çözme”, sayfa 161

## Kablosuz bağlantı sorunlarını giderme denetim listesi

Kablosuz yazıcıdaki sorunu gidermeye başlamadan önce, aşağıdakilerden emin olun:

- Yazıcı, bilgisayar ve kablosuz erişim noktası fişe takılı ve açık.
- Kablosuz ağ düzgün çalışıyor.

  Kablosuz ağınızdaki diğer bilgisayarlara erişmeye çalışın.

  Ağınızda Internet erişimi varsa, kablosuz bağlantı üzerinden Internet'e bağlanmaya çalışın.
- SSID'niz doğru.

  Yazıcının kullandığı SSID'yi doğrulamak için bir ağ kurulum sayfası yazdırın.

  SSID'nizin doğru olduğundan emin değilseniz, kablosuz kurulum programını yeniden çalıştırın.
- WEP şifreniz veya WPA parolanız doğru (ağınız güvenli bir ağ ise).

  Kablosuz erişim noktasında (kablosuz yönlendirici) oturum açın ve güvenlik ayarlarını kontrol edin.

  Güvenlik anahtarınız bir parolaya benzer. Aynı kablosuz ağ üzerindeki WEP, WPA veya WPA2 şifrelemelerini kullanan tüm aygıtlar aynı güvenlik şifresini paylaşıyor.

  Güvenlik bilgilerinin doğru olduğundan emin değilseniz, kablosuz kurulum programını yeniden çalıştırın.
- Yazıcı ve bilgisayar kablosuz ağın erişim menzili içinde.

  Birçok ağ için yazıcının ve bilgisayarın kablosuz erişim noktasının (kablosuz yönlendirici) 100 adım (30 metre) yakınında olması gerekir.
- Wi-Fi gösterge ışığı kesintisiz yeşil renkte yanıyor.
- Yazıcı sürücüsü, görevi yürüttüğünüz bilgisayara yüklenmiş.
- Doğru yazıcı bağlantı noktası seçildi.
- Bilgisayar ve yazıcı aynı kablosuz ağa bağlı.
- Yazıcı kablosuz sinyalde enterferansa neden olabilecek engel ya da elektronik aygıtlardan uzak bir yerde duruyor.

  Yazıcı ile kablosuz erişim noktası arasında, içerisinde metal veya beton olan direk, duvar veya kolonlar olmadığından emin olun.

  Bebek monitörleri, motorlar, telsiz telefonlar, güvenlik sistemi kameraları, diğer kablosuz ağlar ve bazı Bluetooth cihazları da dahil olmak üzere, birçok cihaz kablosuz sinyali etkileyebilir.

## Kablosuz ayarları varsayılan fabrika ayarlarına sıfırlama

1. Yazıcı kontrol panelinde düğmesine basın.
2. **Ağ Kurulumu** seçeneğinin üzerine gelmek için ok düğmelerine ve ardından OK düğmesine basın.
3. **Ağ Bağdaştırıcısını Varsayılan Fabrika Ayarlarına Sıfırla** seçeneğinin üzerine gelmek için ok düğmelerine ve ardından OK düğmesine basın.
4. **Evet** seçeneğinin üzerine gelmek için ok düğmelerine ve ardından OK düğmesine basın.

   Yazıcı kablosuz ayarları varsayılan fabrika ayarlarına sıfırlanır. Doğrulamak için, bir ağ kurulum sayfası yazdırın.

# Kablosuz ağ üzerinden yazdırılamıyor

Yükleme sırasında sorunla karşılaşırsanız, yazıcınız yazıcılar klasöründe görünmüyor ya da yazdırma işi gönderdiğinizde yazıcı seçenekleri arasında bulunmuyorsa, yazılımı kaldırıp yeniden yüklemeyi deneyebilirsiniz.

Yazılımı yeniden yüklemeden önce, sorun giderme denetim listesine göz atın ve şunları yapın:

## Kablosuz erişim noktasını kapatın ve yeniden açın

Erişim noktasını kapatmak ve yeniden açmak bazen ağ bağlantılarını tazeleyebilir ve bağlantı sorunlarını çözebilir.

## VPN oturumu bağlantısını kesin

Başka bir ağa VPN bağlantısı aracılığıyla bağlandığınızda yazıcınıza kablosuz ağınız üzerinden bağlanamazsınız. VPN oturumunuzu sonlandırın ve yeniden yazdırmayı deneyin.

## Demo Modunun kapalı olmasına dikkat edin.

Yazıcınızın Demo Modunun olup olmadığını kontrol edin. Demo Modu açıkken, belirli yazıcı özellikleri kullanılamaz.

Yazıcı kontrol panelinden **Demo Modu**'na gidin:

> **Demo Modu**.

**Kapalı**'yı seçin ve sonra ayarı kaydedin.

## WEP anahtarı veya WPA şifrenizi kontrol edin

Kablosuz erişim noktanız Kablolu Eş Gizlilik (WEP) güvenliğini kullanıyorsa, WEP anahtarının aşağıdaki gibi olması gerekir:

- Tam olarak 10 veya 26 onaltılık karakter. Onaltılık karakterler A–F, a–f ve 0–9 arasındaki karakterlerdir.

  *veya*

- Tam olarak 5 veya 13 ASCII karakter. ASCII karakterleri, klavyedeki harfler, rakamlar ve sembollerdir. Bir WEP anahtarındaki ASCII karakterler büyük küçük harf duyarlıdır.

Kablosuz erişim noktanız Wi-Fi Korumalı Erişim (WPA) güvenliğini kullanıyorsa, WPA parolanızın aşağıdaki gibi olması gerekir:

- 8 ile 63 arasında ASCII karakter. Bir WPA anahtarındaki ASCII karakterler büyük küçük harf duyarlıdır.

  *veya*

- Tam olarak 64 onaltılık karakter. Onaltılık karakterler A–F, a–f ve 0–9 arasındaki karakterlerdir.

**Not:** Bu bilgiye sahip değilseniz, kablosuz ağınız ile birlikte gelen belgelere bakın veya kablosuz ağınızı kuran kişiye başvurun.

### Kablosuz erişim noktanızın ilişkilendirme/kayıt düğmesi olup olmadığını kontrol edin

Avrupa, Orta Doğu ve Afrika'da bulunan LiveBox, AliceBox, N9UF Box, FreeBox veya Club Internet gibi kablosuz geniş bant kutular, yazıcınızı kablosuz ağınıza eklerken ilişkilendirme/kayıt düğmesine basmanızı gerektirebilir.

Bu kutulardan birini kullanıyorsanız ve daha fazla bilgiye ihtiyacınız varsa, kutunuzla birlikte gelen belgelere bakın ya da *İnternet Servis Sağlayıcınıza* (ISP) başvurun.

### Erişim noktanızı diğer elektronik cihazlardan uzak bir yere taşıyın

Mikrodalga fırın veya diğer aygıtlar, telsiz telefonlar, bebek monitörleri ve güvenlik sistemi kameraları gibi elektronik aygıtlardan kaynaklanan geçici bir parazit söz konusu olabilir. Erişim noktanızın bu gibi aygıtların çok yakınında olmadığından emin olun.

### Bilgisayar ve/veya yazıcınızı kablosuz yönlendiricinin yakınına taşıyın

Kablosuz ağınızın aralığı yönlendiriciniz ve ağ adaptörleri de dahil birçok faktöre bağlıdır. Yazdırmada sorun yaşıyorsanız, bilgisayar ve yazıcının aralığı 100 fiti geçmeyecek şekilde yerleştirin.

### Kablosuz sinyal kalitesini kontrol edin

Ağ kurulum sayfasını yazdırın ve sinyal kalitesini kontrol edin. Sinyal kalitesi iyi veya mükemmel olarak listelenirse, soruna başka bir faktör neden olmaktadır.

### Gelişmiş güvenlik ayarlarınızı kontrol edin

- Kablosuz ağınıza erişimi sınırlandırmak için MAC (Media Access Control) adresi filtresi kullanıyorsanız, kablosuz erişim noktasına bağlanmasına izin verilen adresler listesine yazıcınızın MAC adresini eklemeniz gerekir.
- Kablosuz erişim noktasını sınırlı sayıda IP adresini kabul edecek şekilde ayarladıysanız, yazıcının eklenebilmesi için bunu değiştirmeniz gerekir.

**Not:** Bu değişiklikleri nasıl yapacağınızı bilmiyorsanız, kablosuz yönlendiriciniz ile gelen belgelere bakın veya kablosuz ağınızı kuran kişiye başvurun.

### Bilgisayarınızın kablosuz erişim noktanıza (kablosuz yönlendirici) bağlı olduğundan emin olun

- Web tarayıcınızı açıp herhangi bir siteye erişerek, Internet erişiminiz olup olmadığını kontrol edin.
- Kablosuz ağınızda başka bilgisayarlar veya kaynaklar varsa, bilgisayarınızdan bunlara erişip erişemediğinizi kontrol edin.

### Bilgisayarınızın ve yazıcınızın aynı kablosuz ağa bağlı olduğundan emin olun

Yazıcı bilgisayar ile aynı kablosuz ağ üzerinde değilse, kablosuz olarak yazdıramazsınız. Bilgisayar kablosuz ağa bağlıysa, yazıcının SSID'si ile bilgisayarın SSID'si aynı olmalıdır.

### Windows kullanıcıları için

1. Bilgisayarın bağlı olduğu ağın SSID'sini öğrenin.
   a. Web tarayıcınızın adres alanına kablosuz erişim noktanızın (kablosuz yönlendirici) IP adresini girin.

      Kablosuz erişim noktasının IP adresini bilmiyorsanız:
      1. düğmesini tıklatın veya **Başlat** düğmesini ve sonra **Çalıştır** öğesini tıklatın.
      2. Arama Başlat veya Çalıştır kutusuna **cmd** yazın.
      3. **Enter** tuşuna basın veya **Tamam** düğmesini tıklatın.
         Komut İstemi penceresi açılır.
      4. **ipconfig** yazın ve sonra **Enter**'a basın. Kablosuz Ağ Bağlantısı bölümünü kontrol edin:
         - "Varsayılan Ağ Geçidi" girişi genellikle kablosuz erişim noktasıdır.
         - IP adresleri nokta işareti ile ayrılan dört rakam dizisinden oluşur (192.168.2.134 gibi).

   b. İstendiğinde, yönlendiricinin kullanıcı adı ve parolasını girin.
   c. **Tamam** düğmesini tıklatın.
   d. Ana sayfada, **Kablosuz** veya diğer seçimlerin saklandığı yeri tıklatın. SSID görüntülenir.
   e. SSID'yi not alın.

   **Not:** Büyük harfler de dahil olmak üzere, güvenlik kodunu olduğu gibi not aldığınızdan emin olun.
2. Yazıcı ağ kurulum sayfasını yazdırın.

   Kablosuz bölümünde, **SSID**'ye bakın.
3. Bilgisayarın SSID'si ile yazıcının SSID'sini karşılaştırın.

   SSID'ler aynı ise, yazıcı ve bilgisayar aynı kablosuz ağa bağlı demektir.

   SSID'ler aynı değilse, yardımcı programı çalıştırarak yazıcıyı bilgisayar tarafından kullanılan kablosuz ağ üzerine kurun.

### AirPort baz istasyonu olan Macintosh kullanıcıları için

#### Mac OS X sürüm 10.5'te

1. Apple menüsünde **Sistem Tercihleri**'ni seçin.
2. **Ağ** seçeneğini tıklatın.
3. **AirPort** öğesini tıklatın.

   Bilgisayarın bağlı olduğu ağın SSID'si, Ağ Adı açılır menüsünde görüntülenir.
4. SSID'yi not alın.

#### Mac OS X sürüm 10.4 ve öncesi için:

1. Finder (Ara) penceresinde, **Git** > **Uygulamalar**'ı seçin.
2. Uygulamalar klasöründe, **Internet Bağlantısı**'nı çift tıklatın.
3. Araç çubuğundaki **AirPort** simgesini tıklatın.

   Bilgisayarın bağlı olduğu ağın SSID'si, Ağ açılır menüsünde görüntülenir.
4. SSID'yi not alın.

### Kablosuz erişim noktası olan Macintosh kullanıcıları için

1. Web tarayıcınızın adres alanına, kablosuz erişim noktasının IP adresini girin ve 2. adım ile devam edin.
   Kablosuz erişim noktasının IP adresini bilmiyorsanız, şunları yapın:
   a. Apple menüsünde **Sistem Tercihleri**'ni seçin.
   b. **Ağ** seçeneğini tıklatın.
   c. **AirPort** öğesini tıklatın.
   d. **Gelişmiş** > **TCP/IP** ya da **TCP/IP** seçeneğini tıklatın.
   "Yönlendirici" girişi genellikle kablosuz erişim noktasıdır.
2. Sizden istendiğinde, kullanıcı adı ve parolanızı girin.
3. **Tamam** düğmesini tıklatın.
4. Ana sayfada, **Kablosuz** veya seçimlerin saklandığı başka bir yeri tıklatın. SSID görüntülenir.
5. SSID, güvenlik türü ve güvenlik anahtarlarını (görüntülenirse) not alın.

   **Notlar:**

   - Büyük harfler de dahil olmak üzere, ağ bilgilerini olduğu gibi not aldığınızdan emin olun.
   - Gelecekte başvurmak üzere SSID ve WEP anahtarını veya WPA parolasını güvenli bir yerde saklayın.

### İşletim sisteminizin AirPort yoluyla kablosuz yazdırmayla uyumlu olduğundan emin olun

Yazıcı yalnızca Mac OS X 10.5 veya üzeri için AirPort baz istasyonları yoluyla kablosuz yazdırmayı destekler.

## Devam düğmesi kullanılamıyor

Devam düğmesi etkin hale gelip tıklatılabilinceye kadar aşağıdaki çözümleri sırasıyla izleyin:

### USB kablosunun bilgisayarın ve yazıcının USB bağlantı noktalarına sıkıca takılıp takılmadığını kontrol edin

USB bağlantı noktaları simgesi ile işaretlenmiştir.

### Yazıcının takılı ve açık olduğundan emin olun

⏻ düğmesinin yanıp yanmadığını kontrol edin. Yazıcıyı az önce açtıysanız, USB kablosunu çıkarıp yeniden bağlamanız gerekebilir.

### Bilgisayarınızdaki USB bağlantı noktasının çalıştığından emin olun

USB bağlantı noktasına diğer aygıtları bağlayarak sınayın. Bağlantı noktasından diğer aygıtları başarıyla kullanabiliyorsanız bağlantı noktası çalışıyordur.

Bilgisayarın USB bağlantı noktası çalışmıyorsa, bilgisayardaki diğer USB bağlantı noktalarını kullanmayı deneyin.

## USB KABLOSUNUN ÇALIŞTIĞINDAN EMİN OLUN.

Farklı bir USB kablosu kullanmayı deneyin. 3 metreden uzun bir kablo kullanıyorsanız daha kısa bir kablo kullanmayı deneyin.

## YAZICINIZIN MODELİ İÇİN DOĞRU CD'Yİ KULLANDIĞINIZDAN EMİN OLUN

CD'deki yazıcı modelini yazıcınızdaki yazıcı modeliyle karşılaştırın. Numaralar tam olarak eşleşmeli veya aynı seri içinde bulunmalıdır.

Şüpheniz varsa, yazıcının güncel bir sürümü için Web sitemize bakın. Daha fazla bilgi için, *Kullanıcı Kılavuzu*'ndaki "Yazıcı yazılımını yükleme" konusuna bakın. *Kullanıcı Kılavuzu*'na yükleme ekranının en altındaki bağlantıdan erişebilirsiniz.

## GÜÇ KABLOSUNU YENİDEN TAKIN

1. Yazıcıyı kapatın.
2. Güç kablosunu prizden çekin.
3. Güç kablosunu yazıcının arkasından çıkarın ve sonra yeniden takın.
4. Güç kablosunu prize yeniden takın.
5. Yazıcıyı açın ve sonra bilgisayarınızdaki yüklemeyi devam ettirin.

## YÜKLEYİCİYİ YENİDEN ÇALIŞTIRMAYI DENEYİN

1. Yükleyiciyi kapatın.
2. CD'yi çıkarın ve sonra bilgisayarı yeniden başlatın.
3. CD'yi takın ve sonra yükleyiciyi yeniden çalıştırın.

   **Notlar:**

   - **Yüklü Yazılımlar** ekranı geldiğinde, **Bir yazıcı kur**'u seçtiğinizden emin olun.
   - Yazıcınızı önceden kurduysanız, **Yeni bir yazıcı mı kuruyorsunuz?** ekranı geldiğinde, donanım kurulum sihirbazını atlamak için **Ek Bilgisayar**'ı seçin.

## YAZICINIZIN USB BAĞLANTI NOKTASINDAKİ USB ETKİNLİĞİNİ ANLAYABİLDİĞİNİ KONTROL EDİN

Bir USB aygıtı USB bağlantı noktasına her bağlandığında etkinleştiğini görmek için Aygıt Yöneticisi'ni açın:

1. düğmesini tıklatın veya **Başlat** düğmesini ve sonra **Çalıştır** öğesini tıklatın.
2. Arama Başlat veya Çalıştır kutusuna **devmgmt.msc** yazın.
3. **Enter** tuşuna basın veya **Tamam** düğmesini tıklatın.

   Aygıt Yöneticisi açılır.

4 USB bağlantı noktasına bir USB kablosu veya başka bir aygıt takarken Aygıt Yöneticisi penceresini izleyin. Aygıt Yöneticisi USB bağlantısını algıladığında pencere tazelenir.
   - Aygıt Yöneticisinde etkinleşme olduysa ancak önceki çözümlerden hiçbiri çalışmadıysa Müşteri Destek'i arayın.
   - Aygıt Yöneticisinde etkinleştirme olmadıysa, bilgisayarınızda ve USB desteğinde bir sorun olabilir. Bilgisayar, yüklemenin çalışması için USB bağlantısını tanıması gerekir.

## Yazdırılamıyor ve bilgisayarda bir güvenlik duvarı var

Diğer şahıslara ait (Microsoft'a ait olmayan) güvenlik duvarları kablosuz yazdırma özelliğini etkileyebilir. Yazıcı ve bilgisayar doğru yapılandırılmışsa ve kablosuz ağ çalışıyorsa, yazıcının da kablosuz olarak yazdırması gerekir. Sorun güvenlik duvarı olabilir. Bilgisayarda bir güvenlik duvarı (Windows güvenlik duvarı dışında) varsa, aşağıdakilerden birini veya birkaçını deneyin:

- Üretici tarafından sağlanan en son güncellemeyi kullanarak, güvenlik duvarını güncelleyin. Bunun nasıl yapılacağını anlatan yönergeler için güvenlik duvarınız ile birlikte gelen belgelere başvurun.
- Yazıcıyı yüklerken veya yazdırmaya çalışırken, programlar güvenlik duvarı erişimi istiyorsa, bu programların çalışmalarına izin verdiğinizden emin olun.
- Güvenlik duvarını geçici olarak devre dışı bırakın ve kablosuz yazıcıyı bilgisayara yükleyin. Kablosuz kurulumu tamamladığınızda, güvenlik duvarını yeniden etkinleştirin.

## Wi-Fi gösterge ışığı yanmıyor

### GÜCÜ DENETLEYİN

Wi-Fi gösterge ışığı yanmıyorsa, ⏻ ışığının açık olduğundan emin olun. ⏻ ışığı yanmıyorsa, şunları kontrol edin:

- Yazıcının prize takılı ve açık olduğundan emin olun.
- Yazıcının çalışır durumda bir prize takılı olduğundan emin olun.
- Yazıcı anahtarlı bir uzatma kablosuna takılıysa, uzatma kablosunun açık ve çalışır durumda olduğundan emin olun.

## Wi-Fi gösterge ışığı yeşil renkte yanıyor ama yazıcı yazdırmıyor (sadece Windows)

Kablosuz yazdırma yapılandırmasını tamamladınız ve tüm ayarlar doğru gibi görünüyor ama yazıcı yazdırmıyorsa, aşağıdakilerden birini veya birkaçını deneyin:

### KABLOSUZ KURULUMUN TAMAMLANMASINI BEKLEYİN

Kablosuz Kurulum Başarıyla Tamamlandı ekranını görene kadar yazdırmaya çalışmayın, yükleme CD'sini çıkarmayın veya yükleme kablosunu sökmeyin.

## YAZICIYI ETKİNLEŞTİRİN

Yazıcının etkinleştirildiğini onaylayın:

1. düğmesini tıklatın veya **Başlat**'ı tıklatın ve sonra **Çalıştır**'ı tıklatın.
2. Arama Başlat veya Çalıştır kutusuna **control printers** yazın.
3. **Enter** tuşuna basın veya **Tamam** düğmesini tıklatın.
   Yazıcı klasörü açılır.
4. Yeni yazıcıyı sağ tıklatın; menüden **Yazıcıyı Çevrimiçi Kullan** öğesini seçin.
5. Yazıcılar veya Yazıcılar ve Fakslar penceresini kapatın ve yeniden yazdırmayı deneyin.

## KABLOSUZ YAZICIYI SEÇİN

Yazıcıyı kablosuz olarak kullanmak için bilgisayarınızdan kablosuz yazıcıyı seçmeniz gerekebilir.

1. düğmesini tıklatın veya **Başlat**'ı tıklatın ve sonra **Çalıştır**'ı tıklatın.
2. Arama Başlat veya Çalıştır kutusuna **control printers** yazın.
3. **Enter** tuşuna basın veya **Tamam** düğmesini tıklatın.
   Yazıcı klasörü açılır.
4. Klasörde aynı ada ve model numarasına sahip ve ardından ”(Ağ adı)”nın geldiği yazıcıyı sağ tıklatın.
5. Menüden **Yazıcıyı Çevrimiçi Kullan**'ı seçin.
6. Yazıcılar veya Yazıcılar ve Fakslar penceresini kapatın ve yeniden yazdırmayı deneyin.

## KABLOSUZ BAĞLANTI NOKTASINI SEÇİN

Yazıcınızı daha önceden yerel olarak bağlı bir yazıcı olarak kurduysanız, yazıcıyı kablosuz olarak kullanabilmek için kablosuz yazıcıyı seçmeniz gerekebilir.

1. düğmesini tıklatın veya **Başlat**'ı tıklatın ve sonra **Çalıştır**'ı tıklatın.
2. Arama Başlat veya Çalıştır kutusuna **control printers** yazın.
3. **Enter** tuşuna basın veya **Tamam** düğmesini tıklatın.
   Yazıcı klasörü açılır.
4. Yazıcıyı sağ tıklatın ve sonra menüden **Özellikler** veya **Yazıcı özellikleri**'ni seçin.
5. **Bağlantı Noktaları** sekmesini tıklatın.
6. Seçili bağlantı noktasını bulun. Bağlantı noktası sütununda, seçili bağlantı noktasının yanında bir onay işareti olur.
7. Seçili bağlantı noktasının Açıklama sütununda, bunun bir USB bağlantı noktası olduğu belirtiliyorsa, listede ilerleyin ve Açıklama sütununda Yazıcı Bağlantı Noktası olduğu belirtilen bağlantı noktasını seçin. Doğru yazıcı bağlantı noktasını seçtiğinizden emin olmak için Yazıcı sütunundaki yazıcı modelini kontrol edin.
8. **Tamam** düğmesini tıklatın ve yeniden yazdırmayı deneyin.

# Wi-Fi gösterge lambası sabit turuncu

Wi-Fi gösterge lambası turuncuysa şunları gösterebilir:

- Yazıcının altyapı modunda yapılandırılmadığını
- Bir başka kablosuz cihazla özel bağlantı kurmayı beklediğini
- Bir kablosuz ağa bağlı değil.

Yazıcı enterferans veya kablosuz erişim noktasına (kablosuz yönlendirici) olan uzaklığı nedeniyle ağa bağlanamıyor veya ağa bağlanabilmesi için ayarlarının değiştirilmesi gerekiyor olabilir.

Bunlar olası çözümlerdir. Aşağıdakilerden birini ya da birkaçını deneyin:

## Ağ adını denetleyin

Ağınızın yakınınızdaki başka bir ağ ile aynı adı taşımadığından emin olun. Örneğin siz ve komşunuz üreticinin varsayılan ağ adını kullanıyorsanız, yazıcınız komşunuzun ağına bağlanıyor olabilir.

Benzersiz bir ağ adı kullanmıyorsanız, ağ adı belirleme konusunda bilgi için kablosuz erişim noktanızla (kablosuz yönlendirici) birlikte gelen belgelere başvurun.

Ağınıza yeni bir ağ adı verirseniz, yazıcı ve bilgisayar SSID'sini de aynı ağ adına sıfırlamanız gerekir.

## WEP güvenliğini kullanıyorsanız

### güvenlik anahtarlarını kontrol edin

Geçerli bir WEP anahtarı:

- Tam olarak 10 veya 26 onaltılık karakter. Onaltılık karakterler A - F, a-f ve 0 - 9 arasındaki karakterlerdir.

  *veya*
- Tam olarak 5 veya 13 ASCII karakter. ASCII karakterleri, klavyedeki harfler, rakamlar ve sembollerdir.

### WPA güvenliği kullanıyorsanız

Geçerli bir WEP parolası:

- 8 ile 63 arasında ASCII karakter. Bir WPA anahtarındaki ASCII karakterler büyük küçük harf duyarlıdır.

  *veya*
- Tam olarak 64 onaltılık karakter. Onaltılık karakterler A - F, a-f ve 0 - 9 arasındaki karakterlerdir.

Kablosuz ağınızda güvenlik kullanılmıyorsa, sizin de bir güvenlik şifreniz olmaz. Güvenli olmayan bir kablosuz ağ kullanılması önerilmez; çünkü bu davetsiz misafirlerin izniniz olmadan ağ kaynaklarınızı kullanmalarına neden olabilir.

## Bilgisayar ve/veya yazıcınızı kablosuz erişim noktasının (kablosuz yönlendirici) yakınına taşıyın

802.11b ya da 802.11g ağları arasındaki olası mesafe 90 metreyken, 802.11n ağlarında kablosuz ağ menzili büyük olasılıkla iki kat daha geniş olacaktır. Kablosuz ağınızın aralığı yönlendiriciniz ve ağ adaptörleri de dahil birçok faktöre bağlıdır. Yazdırmada sorun yaşıyorsanız, bilgisayar ve yazıcının aralığı 30 metreyi geçmeyecek şekilde yerleştirin.

Ağın sinyal gücünü yazıcı ağ kurulum sayfasında bulabilirsiniz.

### MAC ADRESİNİ KONTROL EDİN

Ağınız MAC adres filtrelemesi kullanıyorsa, MAC adresi filtre listesinde yazıcının MAC adresinin bulunduğundan emin olun. Bu, yazıcının ağda çalışmasına olanak verir.

## Kurulum sırasında Wi-Fi gösterge lambası turuncu renkte yanıp sönüyor

Wi-Fi gösterge lambası turuncu renkte yanıp sönüyorsa, yazıcı kablosuz ağ bağlantısı için yapılandırılmış ama yapılandırıldığı ağa bağlanamıyor demektir. Yazıcı enterferans veya kablosuz erişim noktasına (kablosuz yönlendirici) olan uzaklığı nedeniyle ağa bağlanamıyor veya ağa bağlanabilmesi için ayarlarının değiştirilmesi gerekiyor olabilir.

Bunlar olası çözümlerdir. Aşağıdakilerden birini ya da birkaçını deneyin:

### ERİŞİM NOKTASININ AÇIK OLDUĞUNDAN EMİN OLUN

Erişim noktasını kontrol edin ve gerekirse açın.

### ENTERFERANS DÜZEYİNİ EN AZA İNDİRMEK İÇİN ERİŞİM NOKTANIZI BAŞKA BİR YERE TAŞIYIN

Mikrodalga fırın veya diğer aygıtlar, telsiz telefonlar, bebek monitörleri ve güvenlik sistemi gibi aygıtlardan kaynaklanan geçici bir enterferans söz konusu olabilir. Erişim noktanızın bu gibi aygıtların çok yakınında olmadığından emin olun.

### BİLGİSAYAR VE/VEYA YAZICINIZI KABLOSUZ ERİŞİM NOKTASININ (KABLOSUZ YÖNLENDİRİCİ) YAKININA TAŞIYIN

802.11b ya da 802.11g ağları arasındaki olası mesafe 90 metreyken, 802.11n ağlarında kablosuz ağ menzili büyük olasılıkla iki kat daha geniş olacaktır. Kablosuz ağınızın aralığı yönlendiriciniz ve ağ adaptörleri de dahil birçok faktöre bağlıdır. Yazdırmada sorun yaşıyorsanız, bilgisayar ve yazıcının aralığı 30 metreyi geçmeyecek şekilde yerleştirin.

Ağın sinyal gücünü ağ kurulum sayfasında bulabilirsiniz.

### WEP ANAHTARI VEYA WPA ŞİFRENİZİ KONTROL EDİN

WEP anahtarı veya WPA şifresi parola gibidir. WEP-güvenliği olan kablosuz ağ üzerindeki tüm cihazların aynı WEP anahtarını paylaşması gerekir ve WPA-güvenliği olan kablosuz ağ üzerindeki tüm cihazların aynı WPA şifresini paylaşması gerekir.

**Not:** Büyük harfler de dahil olmak üzere, güvenlik anahtarını olduğu gibi not aldığınızdan emin olun ve gelecekte başvurmak üzere güvenli bir yerde saklayın.

#### WPA güvenliği kullanıyorsanız

Geçerli bir WEP anahtarı:

- Tam olarak 10 veya 26 onaltılık karakter. Onaltılık karakterler A–F, a–f ve 0–9 arasındaki karakterlerdir.

  *veya*
- Tam olarak 5 veya 13 ASCII karakter. ASCII karakterleri, klavyedeki harfler, rakamlar ve sembollerdir.

### WPA güvenliği kullanıyorsanız

Geçerli bir WEP parolası:

- 8 ile 63 arasında ASCII karakter. Bir WPA anahtarındaki ASCII karakterler büyük küçük harf duyarlıdır.

  *veya*

- Tam olarak 64 onaltılık karakter. Onaltılık karakterler A–F, a–f ve 0–9 arasındaki karakterlerdir.

Kablosuz ağınızda güvenlik kullanılmıyorsa, sizin de bir güvenlik şifreniz olmaz. Güvenli olmayan bir kablosuz ağ kullanılması önerilmez; çünkü bu davetsiz misafirlerin izniniz olmadan ağ kaynaklarınızı kullanmalarına neden olabilir.

## MAC ADRESİNİ KONTROL EDİN

Ağınız MAC adres filtrelemesi kullanıyorsa, MAC adresi filtre listesinde yazıcının MAC adresinin bulunduğundan emin olun. Bu, yazıcının ağda çalışmasına olanak verir. Daha fazla bilgi için, bkz. “MAC adresini nasıl bulabilirim?”, sayfa 115.

## AĞINIZIN ÇALIŞIR DURUMDA OLDUĞUNDAN EMİN OLMAK İÇİN ERİŞİM NOKTASINA PİNG KOMUTU GÖNDERİN

### Windows kullanıcıları için

1. Henüz bilmiyorsanız, erişim noktasının IP adresini bulun:
   a. düğmesini tıklatın veya **Başlat**'ı tıklatın ve sonra **Çalıştır**'ı tıklatın.
   b. Arama Başlat veya Çalıştır kutusuna **cmd** yazın.
   c. **Enter** tuşuna basın veya **Tamam** düğmesini tıklatın.
   Komut İstemi penceresi açılır.
   d. **ipconfig** yazın ve sonra **Enter**'a basın.
   - "Varsayılan Ağ Geçidi" girişi genellikle kablosuz erişim noktasıdır.
   - IP adresleri, 192.168.2.134 gibi nokta işareti ile ayrılan dört rakam dizisinden oluşur.
2. Erişim noktasına ping komutu gönderme:
   a. düğmesini tıklatın veya **Başlat**'ı tıklatın ve sonra **Çalıştır**'ı tıklatın.
   b. Arama Başlat veya Çalıştır kutusuna **cmd** yazın.
   c. **Enter** tuşuna basın veya **Tamam** düğmesini tıklatın.
   Komut İstemi penceresi açılır.
   d. Önce **ping**, ardından da kablosuz erişim noktasının IP adresini yazın. Örnek olarak:
   **ping 192.168.1.100**
   e. **Enter** tuşuna basın.
3. Erişim noktasının yanıt verip vermediğini kontrol edin:
   - Erişim noktası yanıt verirse, "Yanıt veren" ile başlayan birçok satır görürsünüz.
   Yazıcı kablosuz ağa bağlanmamış olabilir. Yazıcıyı kapatıp, yeniden açın ve tekrar bağlanmaya çalışın.
   - Erişim noktası yanıt vermezse, bir süre geçer ve ekranda "İstek zaman aşımına uğradı" mesajı görüntülenir.

Aşağıdakileri deneyin:

a düğmesini tıklatın veya **Başlat**'ı tıklatın ve sonra **Çalıştır**'ı tıklatın.

b Başlat menüsündeki Ara ya da Çalıştır kutusuna **ncpa.cpl** yazıp **Enter** tuşuna basın.

c **Enter** tuşuna basın veya **Tamam** düğmesini tıklatın.

d Ekranda görüntülenen bağlantılar arasından uygun olanını seçin.

e Bağlantıyı sağ tıklatın ve sonra **Onar** veya **Sapta** öğesini tıklatın.

### Macintosh kullanıcıları için

1 AirPort'un açık olduğundan emin olun:

a Apple menüsünde **Sistem Tercihleri**'ni seçin.

b **Ağ** seçeneğini tıklatın.
AirPort durum göstergesi yeşil renkte olmalıdır

**Notlar:**

- Sarı renk, bağlantı noktası etkin ancak bağlı değil demektir.
- Kırmızı renk, bağlantı noktasının yapılandırılmamış olduğu anlamına gelir.

2 Kablosuz erişim noktasının IP adresini edinme:

a Apple menüsünde **Bu Mac Hakkında** öğesini seçin.

b **Daha Fazla Bilgi** öğesini tıklatın.

c İçerik bölümünden, **Ağ** öğesini seçin.

d Etkin Hizmetler listesinden **AirPort** öğesini seçin.
Alttaki bölümde AirPort bağlantısı ile ilgili ayrıntılar listelenir.

e "Yönlendirici" girişini not alın. Bu genellikle kablosuz erişim noktasıdır.

3 Kablosuz erişim noktasına ping komutu gönderme:

a Finder penceresinde, **Git** > **Yardımcı Programlar**'ı seçin.

b **Ağ Yardımcı Programı**'nı çift tıklatın.

c **Ping** sekmesini tıklatın.

d Ağ adresi alanına kablosuz erişim noktasının (ya da yönlendiricinin) IP adresini yazın. Örnek olarak: **10.168.1.101**

e **Ping** seçeneğini tıklatın.

4 Kablosuz erişim noktası yanıt verirse, kablosuz erişim noktasından alınan bayt sayısını gösteren birçok satır görürsünüz. Bu, bilgisayarınızın kablosuz erişim noktasına bağlı olduğundan emin olmanızı sağlar.

Kablosuz erişim noktası yanıt vermezse, hiçbir şey görüntülenmez. Sorunun çözülmesine yardım etmesi için Ağ Tanıları'nı kullanabilirsiniz.

## BİLGİSAYARINIZIN YAZICI İLE İLETİŞİM KURABİLDİĞİNDEN EMİN OLUN

### Windows kullanıcıları için

1 Yazıcının IP adresini edinmek için, bir ağ kurulum sayfası yazdırın.

2 düğmesini tıklatın veya **Başlat**'ı tıklatın ve sonra **Çalıştır**'ı tıklatın.

3 Arama Başlat veya Çalıştır kutusuna **cmd** yazın.

4 **Enter** tuşuna basın veya **Tamam** düğmesini tıklatın.

Komut İstemi penceresi açılır.

5 Önce **ping**yazıp, ardından boşluk bırakın ve yazıcının IP adresini yazın. Örnek olarak:

**ping 192.168.1.100**

6 **Enter** tuşuna basın.

7 Yazıcı yanıt verirse, yazıcıdan alınan bayt sayısını gösteren birçok satır görürsünüz. Bu, bilgisayarınızın yazıcınızla iletişim kurduğundan emin olmanızı sağlar.

Yazıcı yanıt vermezse, "İstek zaman aşımına uğradı" mesajı görüntülenir.

- Bilgisayarınız ağa bağlı olmayabilir.
- Yazıcınızın ayarlarını değiştirmeniz gerekebilir. Kablosuz Kurulum Programı'nı tekrar çalıştırın.

### Macintosh kullanıcıları için

1 Yazıcının IP adresini edinmek için, bir ağ kurulum sayfası yazdırın.

TCP/IP bölümünde, **Adres**'i arayın.

2 Finder penceresinde, **Git** > **Yardımcı Programlar**'ı seçin.

3 **Ağ Yardımcı Programı**'nı çift tıklatın.

4 **Ping** sekmesini tıklatın.

5 Ağ adres alanına yazıcının IP adresini yazın. Örnek olarak:

**10.168.1.101**

6 **Ping** seçeneğini tıklatın.

7 Yazıcı yanıt verirse, yazıcıdan alınan bayt sayısını gösteren birçok satır görürsünüz. Bu, bilgisayarınızın yazıcınızla iletişim kurduğundan emin olmanızı sağlar.

Yazıcı yanıt vermezse, hiçbir şey görüntülenmez.

- Bilgisayarınız ağa bağlı olmayabilir. Sorunun çözülmesine yardım etmesi için Ağ Tanıları'nı kullanabilirsiniz.
- Yazıcınızın ayarlarını değiştirmeniz gerekebilir. Kablosuz Ağ Kurulum Yardımcısı'nı tekrar çalıştırın.

## YAZICIYI YENİDEN KABLOSUZ ERİŞİM İÇİN YAPILANDIRIN

Kablosuz ayarlarınız değiştiyse, kablosuz yazıcı kurulumunu yeniden çalıştırmanız gerekir. Ayarlarınızın değişme nedenleri arasında WEP veya WPA şifrelerini, kanal veya diğer ağ ayarlarını elle değiştirmeniz veya erişim noktasının varsayılan fabrika ayarlarına sıfırlanması olabilir.

Kablosuz kurulum programını tekrar çalıştırmak da, yazıcıyı kablosuz erişim için yapılandırırken yapılan hatalı yapılandırmalara bağlı olarak ortaya çıkan sorunları giderebilir.

**Notlar:**

- Ağ ayarlarını değiştirirseniz, erişim noktalarında değiştirmeden önce tüm ağ aygıtlarında değiştirin.
- Erişim noktanızda kablosuz ağ ayarlarını zaten değiştirdiyseniz, bunları ağda görebilmek için diğer tüm ağ aygıtlarında da değiştirmeniz gerekir.

### Windows kullanıcıları için

1. veya **Başlat**'ı tıklatın.
2. **Tüm Programlar** veya **Programlar**'ı tıklatın ve sonra listeden yazıcı program klasörünü seçin.
3. **Yazıcı Ana Sayfası**'nı seçin.
4. **Ayarlar** sekmesini tıklatın.
5. **Kablosuz kurulum yardımcı programı** bağlantısını tıklatın.

   **Not:** Kurulum işleminin bir parçası olarak, sizden yükleme kablosunu kullanarak, yazıcıyı tekrar bilgisayara bağlamanız istenebilir.
6. Bilgisayar ekranındaki yönergeleri izleyin.

### Macintosh kullanıcıları için

1. Finder masaüstünden, yazıcı klasörünü çift tıklatın.
2. **Kablosuz Kurulumu Yardımcısı**'nı çift tıklatın.
3. Bilgisayar ekranındaki yönergeleri izleyin.

## Kablosuz yazdırma sunucusu yüklenmiyor

Kurulum sırasında, yazıcıda kablosuz yazdırma sunucusunun yüklü olmadığını belirten bir mesaj görüntülenebilir. Yazıcıda kablosuz yazdırma özelliği olduğundan eminseniz, şunları deneyin:

### GÜCÜ DENETLEYİN

⏻ ışığının yandığından emin olun.

## Kablosuz olarak yazdırırken, "İletişim kurulamıyor" mesajı görüntüleniyor

Bunlar olası çözümlerdir. Aşağıdakilerden birini ya da birkaçını deneyin:

### BİLGİSAYARINIZIN VE YAZICINIZIN AĞ İÇİN GEÇERLİ IP ADRESLERİNE SAHİP OLDUKLARINDAN EMİN OLUN

Bir dizüstü bilgisayar kullanıyor ve güç tasarruf ayarlarınız etkinse, kablosuz olarak yazdırmaya çalıştığınızda, bilgisayarınızın ekranında "İletişim kurulamıyor" mesajı görüntülenebilir. Dizüstü bilgisayarın sabit diski kapatılırsa, bu sorun oluşabilir.

Bu mesajı görüyorsanız, birkaç saniye bekleyin ve tekrar yazdırmayı deneyin. Dizüstü bilgisayar ile yazıcının yeniden açılması ve kablosuz ağa yeniden bağlanması için bir kaç saniye geçmesi gerekir.

Yazıcı ile dizüstü bilgisayarın ağa bağlanması için yeterince bekledikten sonra hala bu mesajı görüyorsanız, kablosuz ağınızda bir sorun olabilir.

Dizüstü bilgisayarın ve yazıcının IP adreslerini aldıklarından emin olun:

### Windows kullanıcıları için

1. düğmesini tıklatın veya **Başlat**'ı tıklatın ve sonra **Çalıştır**'ı tıklatın.
2. Arama Başlat veya Çalıştır kutusuna **cmd** yazın.
3. **Enter** tuşuna basın veya **Tamam** düğmesini tıklatın.

   Komut İstemi penceresi açılır.
4. **ipconfig** yazın ve sonra **Enter**'a basın.

   IP adresi, 192.168.0.100 gibi nokta işareti ile ayrılan dört rakam dizisi olarak görünür.

### Macintosh kullanıcıları için

1. Apple menüsünde  **Bu Mac Hakkında** öğesini seçin.
2. **Daha Fazla Bilgi** öğesini tıklatın.
3. İçerik bölümünden, **Ağ** öğesini seçin.
4. Bir kablosuz ağ üzerinden bağlıysanız, Etkin Hizmetler listesinden **AirPort** öğesini seçin.

### Yazıcının IP adresini bulma

- Ağ kurulum sayfasına göz atarak, yazıcının IP adresini bulabilirsiniz.

Yazıcı ve/veya dizüstü bilgisayarın bir IP adresi yok veya ikisinden birinin adresi 169.254.x.y (x ve y 0 ile 255 arasında herhangi iki rakamdır) değilse:

1. Geçerli bir IP adresi olmayan cihazı kapatın (dizüstü bilgisayar, yazıcı veya her ikisi)
2. Cihazı/cihazları açın.
3. IP adreslerini yine kontrol edin.

Dizüstü bilgisayar ve/veya yazıcının hala geçerli bir IP adresi yoksa, kablosuz ağınızda bir sorun var demektir. Aşağıdakileri deneyin:

- Kablosuz erişim noktanızın (kablosuz yönlendirici) açık ve çalışır durumda olduğundan emin olun.
- Sinyali engelleyebilecek tüm nesneleri kaldırın.
- Ağınızdaki tüm gereksiz kablosuz cihazları geçici olarak kapatın ve büyük dosya aktarımları ya da ağ oyunları gibi ağda yavaşlamaya neden olan tüm etkinlikleri duraklatın. Ağ çok yoğunsa, yazıcınız izin verilen süre içinde IP adresini alamıyor olabilir.
- DHCP sunucunuzun (DNHCP sunucunuz kablosuz yönlendiriciniz de olabilir) çalışır durumda olduğundan ve IP adresi atayacak şekilde yapılandırıldığından emin olun. Bunun nasıl yapılacağından emin değilseniz, daha fazla bilgi için kablosuz yönlendiriciniz ile birlikte gelen kullanma kılavuzuna başvurun.

Yazıcı ve bilgisayar geçerli IP adreslerine sahip ve ağ düzgün çalışır durumdaysa, sorun giderme işlemlerine devam edin.

## KABLOSUZ BAĞLANTI NOKTASININ SEÇİLDİĞİNDEN EMİN OLUN

**Not:** Bu çözüm sadece Windows kullanıcıları için geçerlidir

1. düğmesini tıklatın veya **Başlat**'ı tıklatın ve sonra **Çalıştır**'ı tıklatın.
2. Arama Başlat veya Çalıştır kutusuna **control printers** yazın.

3 **Enter** tuşuna basın veya **Tamam** düğmesini tıklatın.

   Yazıcı klasörü açılır.

4 Yazıcıyı sağ tıklatın ve sonra menüden **Özellikler** veya **Yazıcı özellikleri**'ni seçin.

5 **Bağlantı Noktaları** sekmesini tıklatın.

6 Seçili bağlantı noktasını bulun. Bağlantı noktası sütununda, seçili bağlantı noktasının yanında bir onay işareti olur.

7 Seçili bağlantı noktasının Açıklama sütununda, bunun bir USB bağlantı noktası olduğu belirtiliyorsa, listede ilerleyin ve Açıklama sütununda Yazıcı Bağlantı Noktası olduğu belirtilen bağlantı noktasını seçin. Doğru yazıcı bağlantı noktasını seçtiğinizden emin olmak için Yazıcı sütunundaki yazıcı modelini kontrol edin.

8 **Tamam** düğmesini tıklatın ve yeniden yazdırmayı deneyin.

### İKİ YÖNLÜ İLETİŞİM OLDUĞUNDAN EMİN OLUN

**Not:** Bu çözüm sadece Windows kullanıcıları için geçerlidir

1 düğmesini tıklatın veya **Başlat**'ı tıklatın ve sonra **Çalıştır**'ı tıklatın.

2 Arama Başlat veya Çalıştır kutusuna **control printers** yazın.

3 **Enter** tuşuna basın veya **Tamam** düğmesini tıklatın.

   Yazıcı klasörü açılır.

4 Yazıcıyı sağ tıklatın ve sonra menüden **Özellikler** veya **Yazıcı özellikleri**'ni seçin.

5 **Bağlantı Noktaları** sekmesini tıklatın.

6 Zaten işaretli değilse, **İki yönlü iletişim desteğini etkinleştir** seçeneğinin yanındaki kutuyu tıklatın.

7 **Uygula** seçeneğini tıklatın.

8 **Tamam** düğmesini tıklatın ve yeniden yazdırmayı deneyin.

## Çoğu Sanal Özel Ağ'a (VPN) bağlandığınızda yazıcı iletişimi kaybolur

Çoğu *Sanal Özel Ağ'a* (VPN'ler) bağlandığınızda, yerel ağınızdaki kablosuz yazıcı bağlantınız kaybolacaktır. Çoğu VPN, kullanıcıların yalnızca VPN ile iletişim kurmasına izin verir; diğer ağlarla aynı anda iletişim kurmasına izin vermez. Yerel ağınıza ve VPN'e aynı anda bağlanabiliyorsanız, VPN sistem destek sorumlusunun bölünmüş tünellemeyi etkinleştirmesi gerekir. Bazı kuruluşların güvenlik veya teknik kaygılar dolayısıyla bölünmüş tünellemeye izin vermediğini unutmayın.

# Aralıklarla yaşanan kablosuz iletişim sorunlarını çözme

Görünüşte kablosuz ağınızda hiçbir şeyin değişmemiş olmasına karşın, yazıcınızın kısa bir süre çalışıp ardından durduğunu fark edebilirsiniz.

Birçok farklı sorun ağ iletişiminde kesintiye neden olabilir ve bazen aynı anda birden fazla sorun olabilir. Bunlar olası çözümlerdir. Aşağıdakilerden birini ya da birkaçını deneyin:

## Kablosuz ağı kullanmaya çalışırken, tüm VPN bağlantılarını kesin

Birçok *Sanal Özel Ağ* (VPN'ler) bilgisayarların yalnızca VPN ile iletişim kurmasına izin verir; diğer ağlarla aynı anda iletişim kurmasına izin vermez. Sürücüyü bilgisayara yüklemeden veya kablosuz kurulumunu bilgisayarınızda çalıştırmadan önce VPN bağlantısını kesin.

Bilgisayarın bir VPN'e bağlı olup olmadığını anlamak için VPN İstemci yazılımınızı açın ve VPN bağlantılarınızı denetleyin. VPN İstemci yüklü değilse, Windows VPN İstemci'yi kullanarak bağlantıları el ile denetleyin.

Yerel ağınıza ve VPN'e aynı anda bağlanabiliyorsanız, VPN sistem destek sorumlusunun bölünmüş tünellemeyi etkinleştirmesi gerekir. Bazı kuruluşların güvenlik veya teknik kaygılar dolayısıyla bölünmüş tünellemeye izin vermediğini unutmayın.

## Kablosuz erişim noktasını (kablosuz yönlendirici) kapatın ve tekrar açın

## Ağ tıkanmasını ortadan kaldırın

Kablosuz ağ çok yoğunsa, bilgisayar ve yazıcı birbirleri ile iletişim kurmada zorluklar yaşayabilir. Kablosuz ağ tıkanıklığının nedenlerinden bazıları şunlar olabilir:

- Ağ üzerinde büyük dosyaların aktarılması
- Ağ bağlantılı oyunlar
- Eşler arası dosya değişim uygulamaları
- Video akışı
- Kablosuz ağda aynı anda çok fazla sayıda bilgisayar

## Enterferans kaynaklarını ortadan kaldırın

Bazı ev gereçleri kablosuz ağ iletişimlerini bozabilir. Telsiz telefonlar (cep telefonları değil), mikrodalga fırınlar, bebek monitörleri, neredeyse tüm mutfak aletleri, kablosuz güvenlik ekipmanları, yakındaki kablosuz ağlar ve içerisinde bir motor bulunan tüm gereçler kablosuz ağ iletişimini bozabilir.

Olası tüm enterferans kaynaklarını kapatmayı deneyin ve sorunun nedeninin bu aygıt olup olmadığına bakın. Sorunun nedeni söz konusu aygıtsa, kablosuz ağ ile bu aygıtı birbirlerinden ayırın.

## Kablosuz yönlendiricinin kullandığı kanalı değiştirin

Kablosuz ağınızın yayın yapmak için kullandığı kanalı değiştirerek bilinmeyen kaynakların neden olduğu enterferansı bazen önleyebilirsiniz. Bir yönlendiricide üç ayrı kanal vardır. Hangi üçünün geçerli olduğuna karar vermek için yönlendiriciniz ile birlikte gelen belgelere göz atın. Diğer kanallar seçenek olarak sunulmaktadır ama bunlar çakışmaya neden olur. Yönlendirici varsayılan ayarları kullanacak şekilde yapılandırılmışsa, kanal ayarını farklı bir ayrı kanal kullanacak şekilde değiştirin. Kanalı nasıl değiştireceğinizden emin değilseniz, kablosuz yönlendiricinizle birlikte gelen kullanma kılavuzuna bakın.

## KABLOSUZ YÖNLENDİRİCİYİ BENZERSİZ BİR SSID İLE YAPILANDIRIN

Birçok kablosuz ağ, yönlendiricinin başlangıçta üretici tarafından kullanması için yapılandırdığı SSID'yi kullanır. Aynı bölge içerisinde aynı SSID ile çalışan birden fazla ağ varsa, varsayılan SSID'nin kullanılması sorunlara yol açabilir. Doğru ağa bağlanmaya çalışıyor gibi görünmesine karşın, yazıcı ya da bilgisayar yanlış ağa bağlanmaya çalışıyor olabilir.

Bu tip enterferansları önlemek için, varsayılan SSID'yi kullanan kablosuz yönlendiricinizin SSID'sini değiştirin. SSID'nin nasıl değiştirileceğinden emin değilseniz, yönlendiriciniz ile birlikte gelen kullanma kılavuzuna başvurun.

**Not:** Yönlendiricide SSID'yi değiştirirseniz, kablosuz ağınıza erişen diğer tüm aygırlarda da SSID'yi değiştirmeniz gerekir.

## AĞDAKİ TÜM AYGITLARA STATİK IP ADRESLERİ ATAYIN

Birçok kablosuz ağ, kablosuz ağ üzerindeki istemcilere IP adresi atamak için kablosuz yönlendiricide tümleşik olan bir DHCP sunucusu (dinamik ana bilgisayar yapılandırma protokolü) kullanır. DHCP adresleri gerekli olduğunda (kablosuz ağa yeni bir aygıt eklendiği ya da aygıt açıldığı zaman) atanır. Ağda çalışabilmeleri için kablosuz cihazların yönlendiriciye bir istek göndermeleri ve karşılık olarak bir IP adresi almaları gerekir. Yönlendirici adres atamanın dışında diğer birçok görevi de gerçekleştirdiği için, bazen yeterince kısa süre içinde bir adres ile yanıt veremez. İstekte bulunan aygıt bazen adres almadan önce vazgeçer.

Bu sorunu çözmek için ağınızdaki aygıtlara statik IP adresleri atamayı deneyin. Statik IP adresleri kablosuz yönlendiricinizin yapmak zorunda olduğu işi hafifletir. Statik IP adreslerinin nasıl atandığından emin değilseniz, yönlendiriciniz ile birlikte gelen kullanma kılavuzuna ve işletim sisteminizin belgelerine başvurun.

Yazıcıya statik IP adresi atamak için şunları yapın:

1. Yazıcının ağ üzerindeki bir DHCP sunucusundan bir DHCP adresi almasını sağlayacak şekilde, kablosuz kurulumu tamamlayın.
2. Yazıcıya geçerli olarak hangi IP adresinin atandığını görmek için bir ağ kurulum sayfası yazdırın.
3. Bir Web tarayıcısı açın ve adres alanına yazıcının IP adresini yazın. **Enter** tuşuna basın.

   Yazıcının Web sayfası yüklenir.
4. **Yapılandırma** bağlantısını tıklatın.
5. **TCP/IP** bağlantısını tıklatın.
6. **Statik TCP/IP Adresi Ayarla** bağlantısını tıklatın.
7. Yazıcıya atamak istediğiniz IP adresini **IP Adresi** alanına yazın.
8. **Gönder** düğmesini tıklatın.

   Seçim Gönderiliyor mesajı görüntülenir.

Statik IP adresini tarayıcının adres alanına girerek ve yazıcının Web sayfasının yeniden yüklenip yüklenmediğini kontrol ederek IP adresinin güncellendiğini doğrulayın.

## KABLOSUZ YÖNLENDİRİCİ İLE İLGİLİ BİLİNEN SORUNLARA GÖZ ATIN

Bazı kablosuz yönlendiricilerle birlikte gelen belgelerde, üreticiler tarafından saptanan ve çözülen sorunlar yer alır. Yönlendiriyi üreten şirketin Web sitesini ziyaret edin. Üretici tarafından yayınlanan bellenim güncellemelerine ve diğer önerilere göz atın. Üretici şirketin Web sitesine nasıl erişeceğinizden emin değilseniz, kablosuz yönlendiricinizle birlikte gelen kullanma kılavuzuna bakın.

## KABLOSUZ BAĞDAŞTIRICI GÜNCELLEMELERİ OLUP OLMADIĞINI KONTROL EDİN

Belirli bir bilgisayardan yazdırma konusunda sorunlar yaşıyorsanız, o bilgisayarda bulunan ağ bağdaştırıcı kartı üreten şirketin Web sitesine göz atın. Sorunu çözebilecek güncellenmiş bir sürücü olabilir.

## TÜM AĞ AYGITLARINI AYNI TÜR AYGITLARLA DEĞİŞTİRİN

802.11b, 802.11g ve 802.11n aygıtlarının aynı kablosuz ağ üzerinde başarıyla bir arada kullanılabilmesinin mümkün olmasına karşın, daha hızlı olan aygıtlar bazen daha yavaş olan aygıtların iletişim kurmasını önler. Kablosuz aygıtlar bilgi göndermeden önce kablosuz ağ iletişimlerinde bir boşluk olmasını bekleyecek şekilde tasarlanır. Daha yeni ve daha hızlı aygıtlar kablosuz ağı sürekli olarak kullanıyorsa, daha eski ve daha yavaş cihazların veri gönderme şansı olmayacaktır.

Sadece aynı türdeki ağ aygıtlarını açmayı deneyin ve ağ iletişimlerinin hızlanıp hızlanmadığına bakın. Bu sorunu çözerse, eski cihazlarınızı daha yeni ağ bağdaştırıcılar ile yükseltmek isteyebilirsiniz.

## YENİ BİR YÖNLENDİRİCİ SATIN ALIN

Yönlendiriciniz çok eskiyse, ağınızdaki daha yeni kablosuz aygıtlarla tam uyumlu olmayabilir. 802.11 IEEE teknik özelliklerine tam uyumlu daha yeni bir yönlendirici satın almayı düşünün.

# Bildirimler

## Ürün bilgileri

Ürün adı:

Lexmark Pro200 Series

Makine türü:

4443

Modeller:

2W2, 2WE

## Sürüm bildirimi

Nisan 2009

**Aşağıdaki paragraf bu tür hükümlerin yerel yasalarla çeliştiği ülkeler için geçerli değildir:** LEXMARK INTERNATIONAL, INC., BU YAYINI, TİCARİ DEĞERİ VEYA BELİRLİ BİR AMACA UYGUNLUĞU İLE İLGİLİ ÖRTÜLÜ GARANTİLER DAHİL, ANCAK BUNLARLA SINIRLI OLMAMAK ÜZERE AÇIK VEYA ÖRTÜLÜ HERHANGİ BİR GARANTİ VERMEKSİZİN "OLDUĞU GİBİ" TEMİN ETMEKTEDİR. Bazı ülkeler bazı işlemlerde açık veya örtülü garantilerden feragat edilmesine izin vermemektedir; bu nedenle, bu beyan sizin için geçerli olmayabilir.

Bu yayın, teknik yanlışlıklar ya da yazım hataları içerebilir. Bu yayında açıklanan bilgilerde düzenli olarak değişiklik yapılmaktadır; bu değişiklikler sonraki basımlara yansıtılacaktır. Hakkında bilgi verilen ürünler ya da programlar üzerinde herhangi bir zamanda geliştirme çalışmaları ya da değişiklikler yapılabilir.

Bu yayında belirli ürünlerden, programlardan ya da hizmetlerden söz edilmesi, bu ürünlerin, programların ya da hizmetlerin sizin ülkenizde de kullanıma sunulacağı anlamına gelmez. Herhangi bir ürün, program ya da hizmetten söz edilmesi, yalnızca o ürünün, programın ya da hizmetin kullanılabileceği anlamına gelmez. Geçerli fikri mülkiyet haklarına aykırı olmayan ve işlevsel olarak eşit herhangi bir ürün, program ya da hizmet kullanılabilir. Üretici tarafından açıkça belirtilenler dışında, diğer ürünlerle, programlarla ya da hizmetlerle birlikte kullanım olanaklarının değerlendirilmesi ve doğrulanması kullanıcının sorumluluğundadır.

Lexmark teknik desteği için **support.lexmark.com** adresini ziyaret edin.

Sarf malzemeleri ve yüklemeler için, **www.lexmark.com** adresini ziyaret edin.

İnternet erişiminiz yoksa, posta yoluyla Lexmark ile iletişim kurabilirsiniz:

Lexmark International, Inc.
Bldg 004-2/CSC
740 New Circle Road NW
Lexington, KY 40550
USA

**© 2009 Lexmark International, Inc.**

**Tüm hakları saklıdır.**

## Markalar

Lexmark ve elmas tasarımlı Lexmark, Lexmark International, Inc.'in ticari markalarıdır ve ABD ve/veya diğer ülkelerde kayıtlıdır.

PerfectFinish, Lexmark International, Inc.'in ticari markasıdır.

Diğer tüm ticari markalar ilgili sahiplerine aittir.

## Lisans uyarıları

Aşağıdaki belgeler yükleme yazılımı CD'sinden görüntülenebilir.

| Dizin | Dosya |
|---|---|
| \Pubs | FW_License.12.08.pdf<br>mDNS.tar.gz |
| \Install\Licenses | Expat.txt<br>Inst_lib.txt<br>Instgui.txt<br>Instgui.zip |

## Hinweis zum GS-Zeichen

| | |
|---|---|
| Modell | 2W2, 2WE |
| Gerätetyp | 4443 |
| Postanschrift | Lexmark Deutschland GmbH<br>Postfach 1560<br>63115 Dietzenbach |
| Addresse | Lexmark Deutschland GmbH<br>Max-Planck-Straße 12<br>63128 Dietzenbach |
| Telefon | 0180 - 564 56 44 (Produktinformationen) |
| Telefon | 01805- 51 25 11 (Technischer Kundendienst) |
| E-mail | internet@lexmark.de |

## Ses emisyon seviyeleri

Aşağıdaki ölçümler ISO 7779'a uygun olarak yapılmış ve ISO 9296'ya uygun oldukları bildirilmiştir.

**Not:** Bazı modlar ürününüzde bulunmuyor olabilir.

| 1 metredeki ortalama ses basıncı, dBA | |
|---|---|
| Yazdırma | 50 dBA |
| Tarama | 47 dBA |

| 1 metredeki ortalama ses basıncı, dBA | |
|---|---|
| Kopyalama | 47 dBA |
| Hazır | duyulamaz |

Değerler değiştirilebilir. Geçerli değerler için, bkz: **www.lexmark.com**.

## Sıcaklık bilgileri

| | |
|---|---|
| Ortam sıcaklığı | 15-32° C (60-90° F) |
| Nakliye sıcaklığı | -40-60° C (-40-140° F) |
| Saklama sıcaklığı | 1-60° C (34-140° F) |

## Atık Elektrikli ve Elektronik Cihazlar (WEEE) direktifi

WEEE logosu, Avrupa Birliği ülkelerinde uygulanan elektronik ürünleri geri dönüştürme programları ve prosedürlerini belirtir. Ürünlerin geri dönüştürülmesi gerektiğine inanıyoruz. Geri dönüştürme seçenekleri hakkında sorularınız olursa, Lexmark web sitesini ziyaret edin: **www.lexmark.com** Burada en yakın satış mağazasının telefon numarasını bulabilirsiniz.

## Ürünü elden çıkarma

Yazıcı veya sarf malzemelerini normal ev atıklarıyla aynı şekilde elden çıkarmayın. Elden çıkarma ve geri dönüşüm seçenekleriyle ilgili olarak yerel yetkililerinize danışın.

## Pil bildirimi

Bu ürün Perklorat malzeme içerir. Özel kullanım gerekebilir. Daha fazla bilgi için, **http://www.dtsc.ca.gov/hazardouswaste/perchlorate/** adresini ziyaret edin.

# ENERGY STAR

Üzerinde veya başlangıç ekranında ENERGY STAR amblemini taşıyan her Lexmark ürününün, Lexmark tarafından gönderilirken yapılandırıldığı haliyle Environmental Protection Agency (Çevre Koruma Dairesi) (EPA) ENERGY STAR şartlarına uygunluğu belgelenmiştir.

# Güç tüketimi

## Ürünün güç tüketimi

Aşağıdaki tabloda ürünün güç tüketim özellikleri açıklanmaktadır.

**Not:** Bazı modlar ürününüzde bulunmuyor olabilir.

| Mod | Açıklama | Güç Tüketimi (Watt) |
|---|---|---|
| Yazdırma | Ürün, elektronik girişlerden basılı kopya çıktılarını oluşturuyor. | 17.47 |
| Kopyalama | Ürün özgün basılı belgelerden basılı kopya çıktısı oluşturuyor. | 11.38 |
| Tarama | Ürün basılı kopya belgelerini tarıyor. | 9.67 |
| Hazır | Ürün yazdırma işi bekliyor. | 7.89 |
| Power Saver | Ürün güç tasarruf modunda. | 3.97 |
| Kapalı | Ürün prize takılı ama güç düğmesi kapalı. | 0.36 |

Önceki tablodaki güç tüketim seviyeleri zaman göre ortalama değerleri göstermektedir. Anlık güç tüketimi ortalama değerlerin oldukça üzerinde olabilir.

Değerler değiştirilebilir. Geçerli değerler için, bkz: **www.lexmark.com**.

## Power Saver

Bu ürün bir enerji tasarrufu modu olan Power Saver ile tasarlanmıştır. Power Saver Modu EPA Sleep Moduna eşdeğerdir. Power Saver Modu yazıcının uzun süre kullanılmadığı zamanlarda güç tüketimini azaltarak enerji tasarrufu sağlar. Power Saver Modu, bu ürün Power Saver Süresi adı verilen belirli sürede kullanılmadığında otomatik olarak devreye girer.

| | |
|---|---|
| Bu ürünün Power Saver Süresi fabrika ayarı (dakika olarak): | 60 |

## Kapalı modu

Bu üründe, ürünün tamamen kapalıyken harcadığı güçle kıyasla az miktarda güç tüketen kapalı modu varsa, güç kaynağı kablosunu prizden çekin.

### Toplam enerji kullanımı

Ürünün toplam enerji kullanımının hesaplanması bazen yararlı olabilir. Güç tüketimi değerlerinin Watt ölçü birimine göre sağlanmış olması nedeniyle, enerji kullanımını hesaplarken, güç tüketimi ürünün tüm modlarda geçirdiği süre ile çarpılmalıdır. Ürünün toplam enerji kullanımı, tüm modların enerji kullanımının toplamıdır.

## LEXMARK YAZILIM SINIRLI GARANTİ VE LİSANS SÖZLEŞMELERİ

BU ÜRÜNÜ KULLANMADAN ÖNCE LÜTFEN DİKKATLE OKUYUN: BU ÜRÜNÜ KULLANARAK BU YAZILIM SINIRLI GARANTİ VE LİSANS SÖZLEŞMELERİNİN TÜM HÜKÜM VE ŞARTLARINA TABİ OLMAYI KABUL ETMİŞ OLURSUNUZ. İŞBU YAZILIM SINIRLI GARANTİ VE LİSANS SÖZLEŞMELERİNİN HÜKÜMLERİNİ KABUL ETMİYORSANIZ, ÜRÜNÜ KULLANMADAN HEMEN İADE EDİN VE ÖDEDİĞİNİZ TUTARIN İADE EDİLMESİNİ TALEP EDİN. BU ÜRÜNÜ BAŞKA TARAFLARIN KULLANMASI AMACIYLA YÜKLÜYORSANIZ, ÜRÜNÜ KULLANMANIN İŞBU HÜKÜMLERİN KABULÜ ANLAMINA GELDİĞİ KONUSUNDA KULLANICILARI BİLGİLENDİRMEYİ KABUL ETMEKTESİNİZ.

### YAZICI LİSANS SÖZLEŞMESİ

Bu patentli yazıcının, patentli yazıcının ömrü boyunca yalnızca orijinal Lexmark mürekkep kartuşları ile birlikte kullanılmak üzere lisanslandığını ve tasarlandığını kabul ediyorum. Şunları kabul etmekteyim: (1) bu yazıcıyla birlikte sadece orijinal mürekkep kartuşları kullanmayı (Lexmark tarafından üretilen ama aşağıda yer alan kartuş lisans sözleşmesinde belirtilen tek kullanım şartları olmaksızın satılan yedek kartuşları kullanabileceğim durumlar hariç olmak üzere) ve (2) işbu yazıcı lisansını/sözleşmesini, bu yazıcının benden sonraki kullanıcılarına devretmeyi.

### KARTUŞ LİSANS SÖZLEŞMESİ*

Bu yazdırma aygıtıyla birlikte gelen patentli yazıcı kartuşunun veya kartuşlarının aşağıdaki lisansa/sözleşmeye tabi olarak satıldığını kabul ediyorum: Paketteki patentli yazıcı kartuşu veya kartuşları tek kullanım için lisanslanmış ve önceden belirlenmiş bir miktar mürekkep kullandıktan sonra çalışmayı durduracak şekilde tasarlanmıştır. Kartuşun değiştirilmesi gerektiğinde, kartuşun içerisinde değişiklik gösterebilen miktarda mürekkep kalır. Bu tek kullanımdan sonra yazdırma kartuşunun kullanım lisansı sona erer ve kullanılmış kartuş yeniden üretim, doldurma veya geri dönüşüm için yalnızca Lexmark'a geri gönderilmelidir. Gelecekte, yukarıdaki hükümlere tabi olarak başka bir kartuş satın alırsam, söz konusu hükümlerin bu kartuş için de geçerli olacağını kabul etmekteyim. Bu tek kullanım lisansını/sözleşmesini kabul etmiyorsanız, bu ürünü orijinal ambalajı içinde satın aldığınız yere iade edin. Bu hükümlerin kapsamına girmeyen yedek kartuşlar www.lexmark.com adresinden satın alınabilir.

### LEXMARK YAZILIM LİSANS SÖZLEŞMESİ

Bu Yazılım Lisans Sözleşmesi (“Lisans Sözleşmesi”), (birey ya da münferit kişilik olarak) tarafınız ile Lexmark International, Inc. (“Lexmark”) arasında yasal bir sözleşme olup, Lexmark ürününüz ya da Yazılım Programınız, tarafınız ile Lexmark veya tedarikçileri arasında yapılan başka bir yazılı bir yazılım lisans anlaşmasına tabi olmadığı sürece, Lexmark ürününüz ile bağlantılı olarak kullanılmak üzere kurulan veya Lexmark tarafından tedarik edilen her türlü Yazılım Programına ilişkin kullanımı düzenler. “Yazılım Programı” terimi, Lexmark ürününe yerleşik olan, Lexmark ürünüyle birlikte dağıtılan veya Lexmark ürünüyle birlikte kullanılmak üzere tasarlanmış olan, makine tarafından algılanabilen komutları, sesli/görsel içeriği (görüntüler ve kayıtlar gibi) ve ilişkili ortamları, basılı materyalleri ve elektronik belgeleri kapsamaktadır.

1 **YAZILIM SINIRLI GARANTİ BİLDİRİMİ**. Lexmark, Yazılım Programının (varsa) kayıtlı olduğu ortamın (örneğin, disket veya CD), garanti süresi içinde normal kullanım şartları altında, malzeme ve işçilik bakımından hatasız olduğu garantisini vermektedir. Garanti süresi (90) gündür ve Yazılım Programının ilk

son kullanıcıya teslim edildiği tarihte başlamaktadır. Bu sınırlı garanti yalnızca Lexmark'tan ya da Yetkili bir Lexmark Satıcısından veya Dağıtımcısından yeni olarak satın alınan Yazılım Programı için geçerlidir. Ortamın bu sınırlı garantiye uymadığının saptanması halinde, Lexmark, Yazılım Programını değiştirecektir.

2 **YASAL UYARI VE GARANTİ SINIRLAMASI**. İŞBU YAZILIM LİSANS SÖZLEŞMESİNDE AKSİ BELİRTİLMEDİĞİ SÜRECE VE UYGULANACAK HUKUKUN İZİN VERDİĞİ AZAMİ DERECEDE LEXMARK VE TEDARİKÇİLERİ, YAZILIM PROGRAMINI "OLDUĞU GİBİ" SUNMAKTA OLUP, TÜMÜ YAZILIM PROGRAMINA İLİŞKİN OLMAK ÜZERE, MÜLKİYET, İHLALSİZLİK, TİCARETE ELVERİŞLİLİK, BELİRLİ BİR AMACA UYGUNLUK VE VİRÜS BULUNMAMASI DA DAHİL OLMAK ANCAK BUNLARLA SINIRLI OLMAMAK ÜZERE AÇIK YA DA ZIMNİ HİÇBİR GARANTİ VE ŞARTI KABUL ETMEMEKTEDİR. LEXMARK, TİCARETE ELVERİŞLİLİK YA DA BELİRLİ BİR AMACA UYGUNLUK AÇISINDAN ZIMNEN VERDİĞİ HERHANGİ BİR GARANTİDEN YASAL OLARAK FERAGAT EDEMEDİĞİ DURUMLARDA, BU GARANTİLERİN SÜRESİNİ 90-GÜNLÜK SARİH SINIRLI YAZILIM GARANTİSİ İLE SINIRLANDIRMAKTADIR. İşbu sözleşme, Lexmark üzerinde hariç bırakılamayacak ya da değiştirilemeyecek olan yükümlülükler uygulayan veya garanti ya da şartlar getiren, zaman zaman yürürlükte olabilecek belirli yasal düzenlemelerle ilintili olarak anlaşılmalıdır. Bu gibi hükümlerin geçerli olması durumunda ve yapabileceği ölçüde, Lexmark bu hükümlerin ihlali karşılığındaki sorumluluğunu aşağıdakilerden biriyle sınırlamaktadır: Yazılım Programının değiştirilmesi veya Yazılım Programı için ödenen fiyatın geri ödenmesi.

Yazılım Programı, Lexmark ile bağlantılı olmayan üçüncü şahıslar tarafından barındırılan veya yönetilen diğer yazılım uygulamalarına ve/veya internet web sayfalarına giden bağlantılar içerebilir. Söz konusu yazılım uygulamalarının ve/veya internet web sayfalarının barındırılması, performansı, çalışması, bakımı veya içeriği konusunda Lexmark'ın herhangi bir biçimde sorumlu olmadığını teyit ve kabul etmektesiniz.

3 **TELAFİNİN SINIRLANDIRMASI**. UYGULANACAK HUKUKUN İZİN VERDİĞİ AZAMİ ÖLÇÜDE, LEXMARK'IN İŞBU YAZILIM LİSANS SÖZLEŞMESİ ÇERÇEVESİNDE YÜKLENDİĞİ TÜM SORUMLULUK, AÇIKÇA ORTAYA KONULDUĞU ŞEKİLDE, YAZILIM PROGRAMINA ÖDENEN FİYAT İLE BEŞ A.B.D. DOLARI (VEYA EŞDEĞERİ YEREL PARA MİKTARI) ARASINDAN BÜYÜK OLANI İLE SINIRLIDIR. İŞBU YAZILIM LİSANS SÖZLEŞMESİ ÇERÇEVESİNDE LEXMARK ALEYHİNE YAPABİLECEĞİNİZ TEK İŞLEM, SÖZ KONUSU MİKTARLARDAN BİRİNİN ÖDENMESİNİ TALEP ETMEK OLACAK; LEXMARK BU ÖDEMENİN YAPILMASINI MÜTEAKİP TARAFINIZA KARŞI TÜM DİĞER YÜKÜMLÜLÜKLERİNDEN VE SORUMLULUKLARINDAN KURTULMUŞ VE İBRA EDİLMİŞ SAYILACAKTIR.

LEXMARK, TEDARİKÇİLERİ, BAĞLI KURULUŞLARI YA DA BAYİLERİ HİÇBİR ŞEKİLDE (KAYBEDİLEN KAR YA DA GELİR, KAYBEDİLEN TASARRUFLAR, KULLANIM KESİNTİSİ YA DA VERİ VEYA KAYITLARIN KAYBI, TAHRİFATI YA DA ZARAR GÖRMESİ, ÜÇÜNCÜ TARAFLARIN HUKUKİ TALEPLERİ YA DA GAYRİMENKULLER VEYA MADDİ VARLIKLARA VERİLEN ZARAR, YAZILIM PROGRAMININ KULLANIMI YA DA KULLANILAMAMASINDAN KAYNAKLANAN YA DA İŞBU YAZILIM LİSANS SÖZLEŞMESİNİN HERHANGİ BİR HÜKMÜ İLE BAĞLANTILI GİZLİLİK KAYBI DA DAHİL OLMAK ANCAK BUNLARLA SINIRLI OLMAKSIZIN) ÖZEL, ARIZİ, DOLAYLI, YAPTIRIM YA DA CEZA ÖNGÖREN VEYA DOLAYLI ZARARLARDAN, GARANTİ YA DA SÖZLEŞME İHLALİ, HAKSIZ FİİL (İHMAL YA DA TAM SORUMLULUK DA DAHİL OLMAK ÜZERE) DE DAHİL OLMAK ÜZERE ANCAK BUNLARLA SINIRLI OLMAKSIZIN, TALEBİN NİTELİĞİNE BAKILMAKSIZIN, VE HATTA LEXMARK YA DA TEDARİKÇİLERİ, BAĞLI KURULUŞLARI YA DA PAZARLAMACILARI SÖZ KONUSU ZARARLARIN YA DA ÜÇÜNCÜ TARAFLARIN TALEPLERİNE DAYANARAK TARAFINIZCA YAPILACAK HER TÜRLÜ TALEBİN OLUŞMA İHTİMALİNDEN HABERDAR EDİLMİŞ OLSA BİLE, İLGİLİ ZARARI HARİÇ TUTMA HÜKMÜ YASAL OLARAK GEÇERSİZ KILINMADIĞI SÜRECE, SORUMLU TUTULMAYACAKTIR. YUKARIDA BELİRTİLEN SINIRLAMALAR, YUKARIDA YAZILI HUKUKİ YOLLARIN, TEMEL AMAÇLARINI YERİNE GETİREMEMELERİ DURUMUNDA DAHİ GEÇERLİDİR.

4 **ABD EYALET YASALARI**. İşbu Yazılım Sınırlı Garantisi tarafınıza belirli yasal haklar tanımaktadır. Eyaletten eyalete değişen başka bazı haklara da sahip olmanız mümkündür. Bazı eyaletler zımni garantinin ne kadar süreceği konusundaki sınırlamalara ya da arızi veya dolaylı hasarların

sınırlandırılmasına ilişkin muafiyete izin vermemektedir, bu nedenle de yukarıdaki sınırlamalar tarafınıza uygulanamaz olabilir.

5 **LİSANSIN VERİLMESİ**. Lexmark, işbu Lisans Sözleşmesinin tüm hüküm ve şartlarına uymanız koşuluyla tarafınıza aşağıdaki hakları vermektedir:

   a **Kullanım**. Yazılım Programının bir (1) adet kopyasını Kullanabilirsiniz. "Kullanım" terimi Yazılım Programının saklanması, yüklenmesi, kurulumu, yürütülmesi ya da görüntülenmesi anlamına gelmektedir. Lexmark Yazılım Programı lisansını size eş zamanlı kullanım için verdiyse, yetkili kullanıcı sayısını Lexmark ile yaptığınız sözleşmede belirtilen sayıyla sınırlamanız gerekir. Yazılım Programının bileşenlerini, birden fazla bilgisayarda kullanmak için ayıramazsınız. Yazılım Programının tamamını ya da bir kısmını, normalde Yazılım Programı tarafından oluşturulan ya da Yazılım Programından dolayı her türlü bilgisayar ekranında görülen herhangi bir ticari marka, ticari isim, ticari şeklin görünüşünü ya da fikri mülkiyet uyarısını geçersiz kılacak, değiştirecek, kaldıracak, engelleyecek, tahrif edecek ya da daha az görünür şekle getirecek şekilde kullanmayacağınızı kabul etmektesiniz.

   b **Kopyalama**. Yazılım Programının, söz konusu kopyanın Yazılım Programının tüm mülkiyet uyarılarını içermesi koşuluyla, sadece yedekleme, arşivleme ya da kurulum amacı için bir (1) adet kopyası çıkarabilirsiniz. Yazılım Programını kamuya açık ya da dağıtımı yapılan hiçbir ağa kopyalayamazsınız.

   c **Hakların Muhafazası**. Tüm yazı tipleri de dahil olmak üzere Yazılım Programının telif hakkı ve mülkiyeti Lexmark International, Inc. ve/veya tedarikçilerine aittir. Lexmark, işbu Lisans Sözleşmesinde tarafınıza verildiği açıkça belirtilmeyen tüm hakları saklı tutar.

   d **Ücretsiz Dağıtım Yazılımları (Freeware)**. İşbu Lisans Sözleşmesinin hüküm ve şartlarına rağmen, Yazılım Programının, üçüncü taraflarca kamu lisansı kapsamında sunulan yazılımları teşkil eden tüm parçaları ya da bu parçalardan herhangi biri ("Freeware"), münferit sözleşme, paketten çıkan lisans ya da yükleme sırasında elektronik lisans şartları şeklinde olduğuna bakılmaksızın, ilgili Ücretsiz Dağıtım Yazılımlarıyla beraber gelen lisans sözleşmesinin şartlarına bağlı olarak tarafınıza lisanslanmıştır. Ücretsiz Dağıtım Yazılımlarının tarafınızca kullanımı yalnızca ilgili lisansın şartlarına tabi olacaktır.

6 **DEVİR**. Yazılım Programını başka bir son kullanıcıya devredebilirsiniz. Her türlü devir, tüm yazılım bileşenlerini, araçları, basılı materyalleri ve işbu Lisans Sözleşmesini içermelidir ve bu durumda Yazılım Programı ya da bileşenlerinin kopyalarını elinizde bulunduramazsınız. Devir, konsinye satış gibi dolaylı devir olamaz. Devirden önce, devredilen Yazılım Programını alan son kullanıcı Lisans Sözleşmesinin tüm şartlarını kabul etmelidir. Yazılım Programının devrini takiben lisansınız otomatikman sona ermektedir. Yazılım Programını, bu Lisans Sözleşmesinde belirtilen kapsam dışında kiralayamaz, alt lisansını veremez veya devredemezsiniz; bu doğrultudaki her türlü girişim geçersiz sayılacaktır.

7 **YÜKSELTMELER**. Yükseltme olarak tanımlanan bir Yazılım Programını kullanmak için öncelikle, Lexmark tarafından yükseltmeye uygun olarak tanımlanan orijinal Yazılım Programının lisansını almanız gerekmektedir. Yükseltmeden sonra, yükseltme uygunluğunuzun temelini teşkil eden orijinal Yazılım Programını kullanamazsınız.

8 **TERSİNE MÜHENDİSLİK FAALİYETLERİNİN SINIRLANMASI**. Birlikte işlerlik, hataların düzeltilmesi ve güvenlik testi amaçları doğrultusunda yürürlükteki yasalarca açıkça izin verilen durumlar dışında Yazılım Programında değişiklik, kod çözme, ters mühendislik, tersine birleştirme, tersine derleme işlemleri ya da başka türlü dönüştürme işlemleri yapamazsınız. Bu yönde yasal haklarınız bulunması durumunda yapmayı düşündüğünüz tüm ters mühendislik, tersine birleştirme ya da tersine derleme işlemlerinden Lexmark'ı yazılı olarak haberdar etmeniz gerekmektedir. Yazılım Programının yasal Kullanımı için gerekli olmadığı sürece Yazılım Programının kodunu çözemezsiniz.

9 **İLAVE YAZILIM**. Lexmark tarafından güncelleme ya da ilave ile birlikte başka şartlar öngörülmediği sürece işbu Lisans Sözleşmesi, Lexmark tarafından sağlanan orijinal Yazılım Programına yapılacak güncelleme ya da ilavelere uygulanacaktır.

10 **SÜRE**. İşbu Lisans Sözleşmesi, feshedilmediği veya reddedilmediği sürece yürürlüktedir. Yazılım Programının tüm kopyalarını, tüm değişiklikler, belgeler ve şekli ne olursa olsun birleştirilmiş tüm kısımlarla birlikte imha ederek ya da burada belirtilen diğer yollarla işbu lisansı her zaman ret ya da fesih edebilirsiniz.

Lexmark, işbu Lisans Sözleşmesinin şartlarından herhangi birine uymamanız durumunda ihbar vererek lisansınızı feshedebilir. İlgili fesih üzerine Yazılım Programının tüm kopyalarını, tüm değişiklikler, belgeler ve şekli ne olursa olsun birleştirilmiş tüm kısımlarla birlikte imha etmeyi kabul etmektesiniz.

**11** **VERGİLER**. İşbu Sözleşmeden ya da Yazılım Programının tarafınızca Kullanımından kaynaklanan her türlü mal, hizmet ve kişisel mülkiyet vergileri de dahil ancak bunlarla sınırlı olmaksızın tüm vergileri ödemekle yükümlü olduğunuzu kabul ediyorsunuz.

**12** **DAVALARIN SINIRLANMASI**. Ne şekilde olursa olsun, işbu Sözleşmeden kaynaklanan hiçbir dava, uygulanacak hukuk tarafından aksi öngörülmediği sürece, dava esasının meydana gelmesinden iki yıldan fazla süre geçtikten sonra hiçbir tarafça açılamaz.

**13** **UYGULANACAK HUKUK**. İşbu Sözleşme, Amerika Birleşik Devletleri Kentucky Eyaleti kanunlarına tabidir. Herhangi bir yargı alanındaki hukuk seçimi kuralları uygulanmayacaktır. Uluslararası Mal Satışına ilişkin BM Konvansiyonu uygulanmayacaktır.

**14** **AMERİKA BİRLEŞİK DEVLETLERİ HÜKÜMETİNİN SINIRLANAN HAKLARI**. Yazılım Programı, masraflar tamamen özel olarak karşılanarak geliştirilmiştir. Amerika Birleşik Devletleri Hükümetinin Yazılım Programını kullanmaya yönelik hakları işbu Sözleşmede belirtildiği şekilde olup DFARS 252.227-7014 ve benzer FAR hükümleri (ya da benzer bir kurum düzenlemesi ya da sözleşme hükmü) sınırlamalarına tabidir.

**15** **VERİLERİN KULLANIMINA MUVAFAKAT**. Lexmark'ın, bağlı kuruluşlarının ve temsilcilerinin, Yazılım Programıyla bağlantılı olarak gerçekleştirilen ve tarafınızdan talep edilen destek hizmetlerine ilişkin olarak bilgi toplayabileceğini ve vermiş olduğunuz bilgileri kullanabileceğini kabul etmektesiniz. Lexmark, söz konusu bilgileri, hizmetlerin sunumu için gerekli olan haller dışında, sizi kişisel olarak teşhis edecek şekilde kullanmamayı kabul eder.

**16** **İHRACAT SINIRLAMALARI**. (a) Yazılım Programını ya da bunun doğrudan bir ürününü, uygulanabilir herhangi bir ihracat yasasını ihlal edecek şekilde, doğrudan ya da dolaylı olarak, iktisap edemez, sevk edemez, aktaramaz veya yeniden ihraç edemezsiniz ya da (b) Yazılım Programının, nükleer, kimyasal veya biyolojik silah yaygınlaşması da dahil ancak bunlarla sınırlı olmaksızın, söz konusu ihracat yasaları tarafından yasaklanan herhangi bir amaç doğrultusunda kullanımına izin veremezsiniz.

**17** **SÖZLEŞMENİN ELEKTRONİK ORTAMDA AKDEDİLMESİNİN KABULÜ**. Tarafınız ile Lexmark işbu Lisans Sözleşmesini elektronik ortamda oluşturmayı kabul ediyorsunuz. Bu, bu sayfada yer alan "Kabul Ediyorum" ya da "Evet" düğmesini tıklattığınızda veya bu ürünü kullandığınızda işbu Lisans Sözleşmesinin hüküm ve şartlarını kabul ettiğiniz ve bunu Lexmark'la sözleşme "imzalama" niyeti ile yaptığınız anlamına gelir.

**18** **SÖZLEŞME İMZALAMA SALAHİYETİ**. İşbu Lisans Sözleşmesini imzaladığınız yerde yasal rüşt yaşında olduğunuzu ve, uygulanabilir olduğu takdirde, işbu sözleşmeyi akdetmek için işvereniniz ya da temsil ettiğiniz tarafça verilen, gerekli yetkiye sahip olduğunuzu beyan ediyorsunuz.

**19** **SÖZLEŞMENİN BÜTÜNÜ**. İşbu Lisans Sözleşmesi (işbu Lisans Sözleşmesine yapılan ve Yazılım Programına dahil olan her türlü ek ya da değişiklik de dahil olmak üzere), Yazılım Programına ilişkin olarak tarafınız ile Lexmark arasında yapılan akdin tamamını teşkil eder. Burada aksi belirtilmediği sürece, söz konusu hüküm ve şartlar, (söz konusu konu dışı şartlar, işbu Lisans Sözleşmesinin ve Yazılım Programının tarafınızca Kullanımına ilişkin tarafınız ile Lexmark arasında imzalanan başka bir yazılı sözleşmenin şartlarına muhalefet etmediği sürece) Yazılım Programına ya da işbu Lisans Sözleşmesinde düzenlenen diğer bir konuya ilişkin daha önce ya da eşzamanlı olarak yapılmış sözlü ya da yazılı tüm iletişim, teklif ve beyanların yerine geçer. Lexmark'ın destek hizmetlerine yönelik politikalarının ya da programlarının işbu Lisans Sözleşmesinin şartlarına muhalefet ettiği ölçüde işbu Lisans Sözleşmesinin şartları uygulanacaktır.

* XX90 Serisindeki ürünler (Z2390, Z2490, X2690, X3690 ve X4690 modelleri dahil ancak bunlarla sınırlı olmamak üzere) Kartuş Lisans Sözleşmesine tabi değildir. İşbu Kartuş Lisans Sözleşmesi, XX75 Series ürünlerinin (X4975 ve X7675 dahil ancak bunlarla sınırlı olmaksızın) yazıcı kutularındaki kartuşlar için geçerli değildir. Ancak, işbu hüküm ve koşullara bağlı olarak satılan yedek kartuşlar için geçerlidir. Bu koşullara çerçevesinde satılan yedek kartuşlar adresinden bulunabilir.

### MICROSOFT CORPORATION NOTICES

1. This product may incorporate intellectual property owned by Microsoft Corporation. The terms and conditions upon which Microsoft is licensing such intellectual property may be found at **http://go.microsoft.com/fwlink/?LinkId=52369.**
2. This product is based on Microsoft Print Schema technology. You may find the terms and conditions upon which Microsoft is licensing such intellectual property at **http://go.microsoft.com/fwlink/?LinkId=83288**.

### ADOBE SYSTEMS INCORPORATED NOTICE

Contains Flash®, Flash® Lite™ and/or Reader® technology by Adobe Systems Incorporated

This Product contains Adobe® Flash® player software under license from Adobe Systems Incorporated, Copyright © 1995-2007 Adobe Macromedia Software LLC. All rights reserved. Adobe, Reader and Flash are trademarks of Adobe Systems Incorporated.

## Avrupa Birliği (AB) yönergelerine uygunluk

Bu ürün Üye Ülkelerin belirli voltaj sınırları içinde kullanılmak üzere tasarlanan elektrikli aygıtların elektromanyetik uyumluluğu ve güvenliğine ilişkin yasaların birbiriyle benzer ve uyumlu olanlarının sağlanmasına ilişkin 2004/108/EC ve 2006/95/EC numaralı AB Konseyi yönergelerine uygundur.

Bu ürün Üye Ülkelerin belirli voltaj sınırları içinde kullanılmak üzere tasarlanan elektrikli aygıtların elektromanyetik uyumluluğu ve güvenliğine ilişkin yasaların birbiriyle benzer ve uyumlu olanlarının sağlanmasına ilişkin 2004/108/EC ve 2006/95/EC numaralı AB Konseyi yönergelerine uygundur. Lexmark International, Inc., 740 West New Circle Road, Lexington, KY, 40550 ABD Yetkili temsilci: Lexmark International Technology Hungária Kft., 8 Lechner Ödön fasor, Millennium Tower III, 1095 Budapest HUNGARY, Direktiflerin koşullarıyla uyumluluğu gösteren belge, Yetkili Temsilci'den edinilebilir.

Bu ürün, B Sınıfı EN 55022 ve EN 60950 sayılı güvenlik gereksinimlerini karşılar.

## Telekomünikasyon terminal ekipmanları için düzenleyici bildirimler

Bu bölüm, faks gibi belirli telekomünikasyon terminal ekipmanlarına ilişkin düzenleyici bilgiler içerir.

## Avrupa Birliği'ndeki Kullanıcılar için Bildirim

CE işaretini taşıyan ürünler Üye Ülkelerin radyo ekipmanları ile telekomünikasyon terminal ekipmanlarında, belirli voltaj sınırları içinde kullanılmak üzere tasarlanan elektrikli aygıtların elektromanyetik uyumluluğu ve güvenliğine ilişkin yasaların birbiriyle benzer ve uyumlu olanlarının sağlanmasına ilişkin 2004/108/EC, 2006/95/EC ve 1999/5/EC numaralı AB Konseyi yönergelerine uygundur.

Uygunluk CE işareti ile belirtilir.

CE

Bu ürün Üye Ülkelerin belirli voltaj sınırları içinde kullanılmak üzere tasarlanan elektrikli aygıtların elektromanyetik uyumluluğu ve güvenliğine ilişkin yasaların birbiriyle benzer ve uyumlu olanlarının

sağlanmasına ilişkin 2004/108/EC ve 2006/95/EC numaralı AB Konseyi yönergelerine uygundur. Lexmark International, Inc., 740 West New Circle Road, Lexington, KY, 40550 ABD Yetkili temsilci: Lexmark International Technology Hungária Kft., 8 Lechner Ödön fasor, Millennium Tower III, 1095 Budapest HUNGARY, Direktiflerin koşullarıyla uyumluluğu gösteren belge, Yetkili Temsilci'den edinilebilir.

Daha fazla uyumluluk bilgileri için Bildirimler bölümünün sonundaki tabloya bakın.

## Kablosuz cihazlar için düzenleyici bildirimler

Bu bölüm transmitter, kablosuz ağ kartları veya yakınlık kart okuyucuları gibi kablosuz ürünlere ve bunlarla sınırlı kalmaksızın benzr ürünlere ilişkin düzenleyici bilgiler içerir.

## Radyo frekans radyasyonuna maruz kalma

Bu aygıtın ışın yayma gücü, FCC ve diğer düzenleyici organların radyo frekansına maruz kalma sınırlarının çok altındadır. FCC'nin ve diğer düzenleyici bildirimlerin radyo frekansına maruz kalma gereksinimlerini karşılayabilmek için, anten ile bu aygıtı kullanacak kişiler arasında en az 20 cm (8 inç) aralık bırakılmalıdır.

# Notice to users in Brazil

Este equipamento opera em carater secundario, isto e, nao tem direito a protecao contra interferencia prejudicial, mesmo de estacoes do mesmo tipo, e nao pode causar interferencia a sistemas operando em carater primario. (Res.ANATEL 282/2001).

# Industry Canada (Canada)

This device complies with Industry Canada specification RSS-210. Operation is subject to the following two conditions: (1) this device may not cause interference, and (2) this device must accept any interference, including interference that may cause undesired operation of the device.

This device has been designed to operate only with the antenna provided. Use of any other antenna is strictly prohibited per regulations of Industry Canada.

To prevent radio interference to the licensed service, this device is intended to be operated indoors and away from windows to provide maximum shielding. Equipment (or its transmit antenna) that is installed outdoors is subject to licensing.

The installer of this radio equipment must ensure that the antenna is located or pointed such that it does not emit RF fields in excess of Health Canada limits for the general population; consult Safety Code 6, obtainable from Health Canada's Web site www.hc-sc.gc.ca/rpb.

The term "IC:" before the certification/registration number only signifies that the Industry Canada technical specifications were met.

### Industry Canada (Canada)

Cet appareil est conforme à la norme RSS-210 d'Industry Canada. Son fonctionnement est soumis aux deux conditions suivantes :

(1) cet appareil ne doit pas provoquer d'interférences et (2) il doit accepter toute interférence reçue, y compris celles risquant d'altérer son fonctionnement.

Cet appareil a été conçu pour fonctionner uniquement avec l'antenne fournie. L'utilisation de toute autre antenne est strictement interdite par la réglementation d'Industry Canada.

En application des réglementations d'Industry Canada, l'utilisation d'une antenne de gain supérieur est strictement interdite.

Pour empêcher toute interférence radio au service faisant l'objet d'une licence, cet appareil doit être utilisé à l'intérieur et loin des fenêtres afin de garantir une protection optimale.

Si le matériel (ou son antenne d'émission) est installé à l'extérieur, il doit faire l'objet d'une licence.

L'installateur de cet équipement radio doit veiller à ce que l'antenne soit implantée et dirigée de manière à n'émettre aucun champ HF dépassant les limites fixées pour l'ensemble de la population par Santé Canada. Reportez-vous au Code de sécurité 6 que vous pouvez consulter sur le site Web de Santé Canada www.hc-sc.gc.ca/rpb.

Le terme « IC » précédant le numéro de d'accréditation/inscription signifie simplement que le produit est conforme aux spécifications techniques d'Industry Canada.

# Taiwan NCC RF notice statement

**NCC型式認證設備注意事項**
**台灣低功率射頻電機設備之使用注意事項**

經型式認證合格之低功率射頻電機，非經許可，公司、商號或使用者均不得擅自變更頻率、加大功率或變更原設計之特性及功能。

低功率射頻電機之使用不得影響飛航安全及干擾合法通信；經發現有干擾現象時，應立即停用，並改善至無干擾時方得繼續使用。前項合法通信，指依電信規定作業之無線電信。低功率射頻電機須忍受合法通信或工業、科學及醫療用電波輻射性電機設備之干擾。

# Avrupa Birliği'ndeki Kullanıcılar için Bildirim

CE işaretini taşıyan ürünler Üye Ülkelerin radyo ekipmanları ile telekomünikasyon terminal ekipmanlarında, belirli voltaj sınırları içinde kullanılmak üzere tasarlanan elektrikli aygıtların elektromanyetik uyumluluğu ve güvenliğine ilişkin yasaların birbiriyle benzer ve uyumlu olanlarının sağlanmasına ilişkin 2004/108/EC, 2006/95/EC ve 1999/5/EC numaralı AB Konseyi yönergelerine uygundur.

Uygunluk CE işareti ile belirtilir.

Bu ürün Üye Ülkelerin belirli voltaj sınırları içinde kullanılmak üzere tasarlanan elektrikli aygıtların elektromanyetik uyumluluğu ve güvenliğine ilişkin yasaların birbiriyle benzer ve uyumlu olanlarının sağlanmasına ilişkin 2004/108/EC ve 2006/95/EC numaralı AB Konseyi yönergelerine uygundur. Lexmark International, Inc., 740 West New Circle Road, Lexington, KY, 40550 ABD Yetkili temsilci: Lexmark International Technology Hungária Kft., 8 Lechner Ödön fasor, Millennium Tower III, 1095 Budapest HUNGARY, Direktiflerin koşullarıyla uyumluluğu gösteren belge, Yetkili Temsilci'den edinilebilir.

2,4 GHz Kablosuz LAN seçeneğiyle donatılmış ürünler Üye Ülkelerin radyo ekipmanları ile telekomünikasyon terminal ekipmanlarında, belirli voltaj sınırları içinde kullanılmak üzere tasarlanan elektrikli aygıtların elektromanyetik uyumluluğu ve güvenliğine ilişkin yasaların birbiriyle benzer ve uyumlu olanlarının sağlanmasına ilişkin 2004/108/EC, 2006/95/EC ve 1999/5/EC numaralı AB Konseyi yönergelerine uygundur.

Uygunluk CE işareti ile belirtilir.

AB ve EFTA ülkelerinde çalıştırmaya izin verilir, ancak yalnızca kapalı ortamlarda kullanılabilir.

Bu ürün Üye Ülkelerin belirli voltaj sınırları içinde kullanılmak üzere tasarlanan elektrikli aygıtların elektromanyetik uyumluluğu ve güvenliğine ilişkin yasaların birbiriyle benzer ve uyumlu olanlarının sağlanmasına ilişkin 2004/108/EC ve 2006/95/EC numaralı AB Konseyi yönergelerine uygundur. Lexmark International, Inc., 740 West New Circle Road, Lexington, KY, 40550 ABD Yetkili temsilci: Lexmark International Technology Hungária Kft., 8 Lechner Ödön fasor, Millennium Tower III, 1095 Budapest HUNGARY, Direktiflerin koşullarıyla uyumluluğu gösteren belge, Yetkili Temsilci'den edinilebilir.

| | |
|---|---|
| Česky | Společnost Lexmark International, Inc. tímto prohlašuje, že výrobek tento výrobek je ve shodě se základními požadavky a dalšími příslušnými ustanoveními směrnice 1999/5/ES. |
| Dansk | Lexmark International, Inc. erklærer herved, at dette produkt overholder de væsentlige krav og øvrige relevante krav i direktiv 1999/5/EF. |
| Deutsch | Hiermit erklärt Lexmark International, Inc., dass sich das Gerät dieses Gerät in Übereinstimmung mit den grundlegenden Anforderungen und den übrigen einschlägigen Bestimmungen der Richtlinie 1999/5/EG befindet. |
| Ελληνική | ΜΕ ΤΗΝ ΠΑΡΟΥΣΑ Η LEXMARK INTERNATIONAL, INC. ΔΗΛΩΝΕΙ ΟΤΙ ΑΥΤΟ ΤΟ ΠΡΟΪΟΝ ΣΥΜΜΟΡΦΩΝΕΤΑΙ ΠΡΟΣ ΤΙΣ ΟΥΣΙΩΔΕΙΣ ΑΠΑΙΤΗΣΕΙΣ ΚΑΙ ΤΙΣ ΛΟΙΠΕΣ ΣΧΕΤΙΚΕΣ ΔΙΑΤΑΞΕΙΣ ΤΗΣ ΟΔΗΓΙΑΣ 1999/5/ΕΚ. |
| English | Hereby, Lexmark International, Inc., declares that this type of equipment is in compliance with the essential requirements and other relevant provisions of Directive 1999/5/EC. |
| Español | Por medio de la presente, Lexmark International, Inc. declara que este producto cumple con los requisitos esenciales y cualesquiera otras disposiciones aplicables o exigibles de la Directiva 1999/5/CE. |
| Eesti | Käesolevaga kinnitab Lexmark International, Inc., et seade see toode vastab direktiivi 1999/5/EÜ põhinõuetele ja nimetatud direktiivist tulenevatele muudele asjakohastele sätetele. |
| Suomi | Lexmark International, Inc. vakuuttaa täten, että tämä tuote on direktiivin 1999/5/EY oleellisten vaatimusten ja muiden sitä koskevien direktiivin ehtojen mukainen. |
| Français | Par la présente, Lexmark International, Inc. déclare que l'appareil ce produit est conforme aux exigences fondamentales et autres dispositions pertinentes de la directive 1999/5/CE. |
| Magyar | Alulírott, Lexmark International, Inc. nyilatkozom, hogy a termék megfelel a vonatkozó alapvetõ követelményeknek és az 1999/5/EC irányelv egyéb elõírásainak. |
| Íslenska | Hér með lýsir Lexmark International, Inc. yfir því að þessi vara er í samræmi við grunnkröfur og aðrar kröfur, sem gerðar eru í tilskipun 1999/5/EC. |
| Italiano | Con la presente Lexmark International, Inc. dichiara che questo questo prodotto è conforme ai requisiti essenziali ed alle altre disposizioni pertinenti stabilite dalla direttiva 1999/5/CE. |
| Latviski | Ar šo Lexmark International, Inc. deklarē, ka šis izstrādājums atbilst Direktīvas 1999/5/EK būtiskajām prasībām un citiem ar to saistītajiem noteikumiem. |
| Lietuvių | Šiuo Lexmark International, Inc. deklaruoja, kad šis produktas atitinka esminius reikalavimus ir kitas 1999/5/EB direktyvos nuostatas. |
| Malti | Bil-preżenti, Lexmark International, Inc., jiddikjara li dan il-prodott huwa konformi mal-ħtiġijiet essenzjali u ma dispożizzjonijiet oħrajn relevanti li jinsabu fid-Direttiva 1999/5/KE. |

| | |
|---|---|
| Nederlands | Hierbij verklaart Lexmark International, Inc. dat het toestel dit product in overeenstemming is met de essentiële eisen en de andere relevante bepalingen van richtlijn 1999/5/EG. |
| Norsk | Lexmark International, Inc. erklærer herved at dette produktet er i samsvar med de grunnleggende krav og øvrige relevante krav i direktiv 1999/5/EF. |
| Polski | Niniejszym Lexmark International, Inc. oświadcza, że niniejszy produkt jest zgodny z zasadniczymi wymogami oraz pozostałymi stosownymi postanowieniami Dyrektywy 1999/5/EC. |
| Português | A Lexmark International Inc. declara que este este produto está conforme com os requisitos essenciais e outras disposições da Diretiva 1999/5/CE. |
| Slovensky | Lexmark International, Inc. týmto vyhlasuje, že tento produkt spĺňa základné požiadavky a všetky príslušné ustanovenia smernice 1999/5/ES. |
| Slovensko | Lexmark International, Inc. izjavlja, da je ta izdelek v skladu z bistvenimi zahtevami in ostalimi relevantnimi določili direktive 1999/5/ES. |
| Svenska | Härmed intygar Lexmark International, Inc. att denna produkt står i överensstämmelse med de väsentliga egenskapskrav och övriga relevanta bestämmelser som framgår av direktiv 1999/5/EG. |

# Dizin


## A

ADF'de kağıt sıkışması 130
Adres Defteri
  kurma 82, 83
Adres Defteri, faks
  ayarlar 81
afiş kağıdı 29
ağ bağlantısı
  USB ile 114
ağ güvenliği 107
ağ kurulum sayfası
  yazdırma 95
ağ üzerinden bilgisayara
tarayamıyor 135
ağ yazıcısı
  takma 116
ağa genel bakış 107
ağda çalışma
  bilgisayarın IP adresini
    bulma 116
  bilgisayarın IP adresini bulma
    (Mac) 116
  IP adresleri 116
  yazıcının IP adresini
    bulma 116
  yazıcıyı bir Macintosh
    bilgisayarla paylaşma 105
  yazıcıyı bir Windows bilgisayarla
    paylaşma 105
ağır mat kağıt 29
alınan faks geçmişi raporu 91
AliceBox 97
altyapı ağı 110
anahtar dizini 117
Arayan Kimliği 79
Arayan Kimliği düzeni, faks
  ayarlar 81
asetatlar 31
ayar zaman aşımı
  devre dışı bırakma 18
ayar zaman aşımı özelliğini devre
dışı bırakma 18
ayarlar
  Arayan Kimliği 79
  faks kalitesi 90
  faks üst ve alt bilgisi 79
  gönderici bilgileri 79
  maksimum gönderme hızı 81
  Otomatik Yanıtlama 87
  Terminal Kimliğini İlet (TTI) 79
ayırıcı seçme, faks alıp
gönderme 87
ayırıcı, seçme 87

## B

bağlantı
  yapılandırmalar 114
baskı kafası erişimi 11
başarısız fakslar
  geri alma 93
belge
  bilgisayarı kullanarak faks
    gönderme ve alma 84
  düzenleme için tarama 65
  kontrol panelini kullanarak faks
    gönderme 84
  Otomatik Belge Besleyici'ye
    (ADF) yükleme 32
  tarayıcı camına yerleştirme 32
  yazdırma 33
  yazıcı kontrol panelini
    kullanarak tarama 62
bellek aygıtından fotoğraf
  yazıcı yazılımını kullanarak
    yazdırma 43
bellek kartı
  belgeleri yazdırma 36
  desteklene türler 41
  prova sayfası kullanarak
    fotoğraf yazdırma 45
  takma 40
  tarama hedefi 63
bellek kartı sorunlarını giderme
  bellek kartı takıldığında bir şey
    olmuyor 143
  çıkarılabilir sürücüden
    yazdırılamıyor 144
  denetim listesi 143
bellek kartı takılamıyor 143
bellek kartı takıldığında bir şey
olmuyor 143
bellek kartı yuvaları 9
bellek kartını kullanma
hatası 143
benzersiz zil sesi düzeni 88
bildirimler 165, 166, 167, 168,
 173, 174
bilgi
  bulma 7
bilgisayarda güvenlik duvarı 151
bilgisayarın IP adresini bulma
(Mac) 116
bir bellek kartı veya flash sürücü
takma 40
birden fazla WEP anahtarı 117
Bluetooth
  bağlantı kurma 46
  güvenlik düzeyini ayarlama 48
  yazdırma 48
bulma
  bilgi 7
  MAC adresi 115
  SSID 107
  Web sitesi 7
  WEP anahtarı 106
  WPA şifresi 106
  yayınlar 7

## C

cihazlar
  kablosuz ağ 112
Club Internet 97

## Ç

çevir sesi
  denetleme 88
çevir sesini denetleme 88
çevirme öneki 87
çevirme ses düzeyi
  ayarlama 89
çevirme ve zil sesini
ayarlama 89
çevirme yöntemi, faks
  ayarlar 81
çıkarılabilir sürücü
  belgeleri yazdırma 36
  prova sayfası kullanarak
    fotoğraf yazdırma 45
  takma 40
  tarama hedefi 63
çıkarılabilir sürücüden
yazdırılamıyor 144

## D

dahili kablosuz yazdırma sunucusu
  varsayılan fabrika ayarlarına sıfırlama 145
denetim listesi
  bellek kartı sorunlarını giderme 143
  faks sorunlarını giderme 136
  sorunu gidermeyi denemeden önce 122
denetleme
  mürekkep düzeyleri 118
desteklenen bellek kartları ve dosya türleri 41
desteklenen işletim sistemleri 22
devam düğmesi çalışmıyor 149
devam düğmesi gri 149
devam düğmesi kullanılamıyor 149
Dijital Abone Hattı (DSL)
  faks ayarları 72
dijital telefon hizmeti
  faks ayarları 74
dil
  değiştirme 123
dizin kartları 30
dosya türleri
  desteklenen 41
DSL filtresi 72
duraklatma
  yazdırma işi 54
düğmeler, yazıcı kontrol paneli
  2 taraflı/Eko Modu 18
  Adres Defteri 17
  Ayarlar 17
  Başlat 17
  Çevir sesi 17
  Ekran 17
  Faks 16
  Fotoğraf 16
  Geri 16
  Güç 16
  İptal 18
  Kopya 16
  Renkli/Siyah 17
  Tara 16
  Tuş takımı 18
düz kağıt 29
düzenleme
  yazıcının kontrol panelini kullanarak fotoğraf 42

## E

e-posta gönderme
  taranan belgeler 66
ek bilgisayarlar
  kablosuz yazıcı yükleme 96
ek yazılım yükleme 25
Eko Modu
  kullanma 20
ekranda yanlış dil görüntüleniyor 123
emisyon bildirimi 165, 173
enerji
  tasarruf 6
enerji tasarrufu yapma
  Eko Modu'nu kullanma 20
enerji tasarrufu yapma, mürekkep ve kağıt 6
Ethernet 114
etiketler 30
  yazdırma 37
etkileşim
  kablosuz ağ 112
EXT bağlantı noktası 10

## F

fabrika varsayılanlarına getirme 20
faks
  iletim raporu 91
  onay sayfası 91
  yazıcı belleği 93
faks alınamıyor 139
faks alma
  elle 86
  ipuçları 85, 86
  otomatik olarak 85
  Otomatik Yanıt ayarı 85, 86
faks alt bilgisi
  ayarlar 81
faks ayarları
  dijital telefon hizmeti 74
  DSL bağlantısı 72
  sesli posta için 90
  standart telefon hattı bağlantısı 69
  telesekreter için 89
  ülkeye özgü 75
  VoIP 73
  yapılandırma 80, 81
Faks Ayarları Programı 80
faks ayarlarını yapma
  dijital telefon hizmeti 74
  DSL bağlantısı 72
  standart telefon hattı bağlantısı 69
  ülkeye özgü 75
  VoIP bağlantısı 73
faks başlığı
  ayarlar 81
faks çözünürlüğü
  ayarlar 90
faks engelleme
  ayarlar 81
faks etkinliği raporu 91
faks gönderilemiyor 137
faks gönderme hızı
  ayarlar 81
faks gönderme ve alma
  Adres Defteri 82, 83
  arama kartı, kullanma 91
  benzersiz zil sesi düzeni 88
  bilgisayarı kullanma 84
  çevirme öneki 87
  çift taraflı 91
  el ile alma 86
  engelleme 92
  faks geçmişi 91
  ipuçları, alma 85
  ipuçları, gönderme 84
  kontrol panelini kullanarak 84
  kontrol panelini kullanarak gönderme 84
  kurulum 86
  otomatik olarak alma 85
  önlü arkalı 91
  programlama 90
  toplu faksı hemen gönderme 84
  yanıtlama zil sesi 88
  zil sesleri 88
faks gönderme, ipuçları 84
faks hata mesajları
  Arayan Kişi Kimliği 142
  Bağlantı Kurulamadı 142
  Desteklenmeyen Çözünürlük 141
  Desteklenmeyen Faks Modu 141

Desteklenmeyen
Sıkıştırma 141
Dijital Hat Algılandı 142
Faks Modem Hatası 141
Kurtarılamaz Faks Hatası 141
Telefon Hattı Bağlı Değil 142
Telefon Hattı Hatası 142
Telefon Hattı makinenin arkasında yanlış jaka takılı 141
Telefon Hattı Meşgul 142
Uzak Faks Hatası 141
Yanıt Yok 142
faks ile ilgili ipuçları
faksları el ile alma 86
faksları otomatik olarak alma 85
faks iletme 92
faks kalitesi
ayarlar 90
Faks Kurulum Sihirbazı 80
faks numarası 87
faks sorunlarını giderme
faks alınamıyor 139
faks gönderilemiyor 137
faks yazılımı çalışmıyor 140
hata mesajları, yazıcı kontrol paneli 141
faks sorunlarını giderme denetim listesi 136
faks üst ve alt bilgisi
ayarlar 79
faks yazdırma
ayarlar 81
faks yazılımı çalışmıyor 140
faksları engelleme 92
faksları iletme 92
FCC bildirimi 173
fotoğraf kartları 30
fotoğraf makinesi
bağlama 44
fotoğraf/parlak kağıt 31
fotoğraflar
çerçeve ekleme 42
döndürme 42
DPOF özelliğini kullanarak dijital fotoğraf makinesinden yazdırma 46
düzenleme için tarama 63
fotoğrafları kopyalama 56
kenarlıksız kopya yapma 57
kırmızı göz etkisini azaltma 42
kırpma 42
otomatik olarak geliştirme 42
parlaklığı ayarlama 42
prova sayfası kullanarak yazdırma 45
renk efektlerini uygulama 42
yazıcının kontrol panelini düzenleme 42
yazıcının kontrol panelini kullanarak yazdırma 41
fotoğraflar kablosuz ağ üzerindeki bir bellek kartından yazdırılamıyor 144
fotokopi makinesi ya da tarayıcı tepki vermiyor 134
Fransa
özel kablosuz kurulum yönergeleri 97
FreeBox 97

## G

geçici ayarlar
varsayılan ayarlar olarak değiştirme 18
geçici ayarları varsayılan ayarlar olarak değiştirme 18
geri dönüşüm 6
Lexmark ürünleri 15
WEEE bildirimi 166
girme
faks kullanıcı bilgileri 79
gönderici bilgileri
kayıt 79
gönderilen faks geçmişi raporu 91
görüntü büyütme 57
görüntü küçültme 57
görüntü yineleme 59
Grup Arama
kurma 82, 83
güç kaynağı bağlantı noktası 10
güvenlik
kablosuz ağ 94
güvenlik anahtarı 107
güvenlik bilgileri 5
kablosuz ağ 107

## H

hat filtresi 72
hata düzeltme, faks
ayarlar 81
Hızlı Arama
kurma 82, 83
Hizmet Merkezi 122
hoparlör ses seviyesi
ayarlama 89
hoparlör sesini ayarlama 89

## I

IP adresi 115, 116
yapılandırma 98
IP adresi atama 116
IP adresi, atama 116

## İ

iki yönlü iletişim
etkinleştirme 158
iletim raporu yazdırma 91
iletim raporu, faks 91
İletişim kurulamıyor
mesajı 158
İngiltere
özel kablosuz kurulum yönergeleri 97
iptal etme
kopyalama işi 60
tarama işi 68
yazdırma işi 55
ipuçları
faks alma 85
faks gönderme 84
kopyalama 56
tarama 62
yazdırma 33
istenmeyen fakslar
engelleme 92

## K

kablo
USB 110
yükleme 109, 110
kablosuz 103, 114
Macintosh 103
sorun giderme 151, 160
yazıcı yazdırmıyor 151
kablosuz ağ
etkileşim 112
güvenlik 94
güvenlik bilgileri 107
iletişim sorunlarını çözme 161
kablosuz ağ türleri 110

kablosuz yazdıracak şekilde ağda kurmak için gereken bilgiler 95
Macintosh kullanarak özel ağ oluşturma 99
mevcut bir özel ağa yazıcı ekleme 102
sinyal gücü 111
sorun giderme 145
SSID 107
Windows kullanarak özel ağ oluşturma 99
yaygın ev yapılandırmaları 108
yazıcıyı yükleme (Macintosh) 96
yazıcıyı yükleme (Windows) 96
kablosuz ağ uyumluluğu 94
kablosuz ağ üzerinden yazdırılamıyor 146
kablosuz ağ yok 99
kablosuz ayarları
yüklemeden sonra değiştirme (Mac) 99
kablosuz bağlantı noktasını seçme 158
kablosuz bağlantı sorunlarını giderme
fotoğraflar kablosuz ağ üzerindeki bir bellek kartından yazdırılamıyor 144
kablosuz ağ üzerinden yazdırılamıyor 146
Wi-Fi gösterge ışığı yanmıyor 151
Wi-Fi gösterge lambası sabit turuncu 153
Wi-Fi gösterge lambası turuncu renkte yanıp sönüyor 154
yazıcı kablosuz ağda kesintili çalışıyor 161
yazıcı ve bilgisayar farklı ağlarda 113
yüklemeden sonra kablosuz ayarlarını değiştirme (Mac) 99
yüklemeden sonra kablosuz ayarlarını değiştirme (Windows) 99
kablosuz kurulum
gereken bilgiler 95
kablosuz sinyal
gücü 111
kablosuz sinyal emilimi 112
kablosuz yazdırma sunucusu yüklü değil 158
kablosuz yazıcı yükleme
ek bilgisayarlar 96
kablosuzdan geçiş
USB'ye 103
USB'ye, Mac OS X kullanarak 103
kağıt
tasarruf 6
kağıt besleme koruyucusu 10
kağıt çıkış tepsisi 9
kağıt desteği 9
kağıt desteğinde kağıt sıkışması 129
kağıt kılavuzları 10
kağıt sıkışması ve yanlış besleme sorunlarını giderme
ADF'de kağıt sıkışması 130
kağıt desteğinde kağıt sıkışması 129
kağıt ya da özel ortamlar 131
önlü arkalı ünitesinde kağıt sıkışması 129
yazıcıda kağıt sıkışması 128
kağıt tasarrufu yapma
Eko Modu'nu kullanma 20
kağıt ve diğer sarf malzemeleri sipariş etme 14
kağıt ve diğer sarf malzemelerini sipariş etme 14
kağıt ve ortam
afiş kağıdı 29
ağır mat kağıt 29
asetatlar 31
dizin kartları 30
düz kağıt 29
fotoğraf kartları 30
fotoğraf/parlak kağıt 31
kartpostallar 30
mulaj kağıdı 31
zarflar 30
kağıt ya da özel ortamların yanlış beslenmesi 131
kağıt yükleme 28
kartpostallar 30
kartuşlar, mürekkep
özgün Lexmark kullanma 13
sipariş etme 12
kayıt
faks kullanıcı bilgileri 79
Terminal Kimliğini İlet (TTI) 79
kısmi belge veya fotoğraf tarama 135
kişi listesi
kurma 82, 83
kopya sayısı
yapma 56
kopyalama 56
bir sayfada birden fazla sayfa görüntüsü 59
fotoğraflar 56
görüntü büyütme 57
görüntü küçültme 57
görüntü yineleme 59
iki taraflı belge 57
ipuçları 56
Kağıttaki sayfa sayısı 59
kaliteyi ayarlama 58
kopyaları harmanlama 58
kopyanın rengini açma veya koyulaştırma 58
önlü arkalı 59, 60
kopyalama işi
iptal etme 60
kopyalama kalitesi, düzenleme 58
kopyalama sorunlarını giderme
tarayıcı birimi kapanmıyor 134
kopyalama ve tarama sorunlarını giderme
ağ üzerinden bilgisayara tarayamıyor 135
fotokopi makinesi ya da tarayıcı tepki vermiyor 134
kısmi belge veya fotoğraf tarama 135
tarama başarılı değil 135
tarama işlemi çok uzun sürüyor ya da bilgisayarı donduruyor 135
taranmış görüntüde kötü kalite 134
kopyaları harmanlama 58
kullanıcı bilgileri, faks
ayarlar 81
kullanma
Macintosh yazıcı yazılımı 24
kurulum sorunlarını giderme
ekranda yanlış dil görüntüleniyor 123
sayfa yazdırılmıyor 126
USB aracılığıyla yazdırılamıyor 128

yazıcı boş sayfa yazdırıyor 127
yazıcı kafası hatası 123
yazıcı yanıt vermiyor 127
yazılım yüklenmedi 125

## L

LINE bağlantı noktası 11
LiveBox 97

## M

MAC adresi 114
bulma 115
MAC adresi filtreleme 114
Macintosh
kablosuz 103
USB 103
yazıcıyı kablosuz ağa yükleme 96
Macintosh yazıcı yazılımı kullanma 24
minimum sistem gereksinimleri 22
mulaj kağıdı 31
mürekkep
tasarruf 6
mürekkep düzeyleri
denetleme 118
mürekkep kartuşları
değiştirme 13
özgün Lexmark kullanma 13
sipariş etme 12
mürekkep kartuşlarını değiştirme 13
mürekkep kartuşu erişimi 11

## N

N9UF Box 97

## O

onay sayfası yazdırma 91
onay sayfası, faks 91
Otomatik Belge Besleyicisi (ADF) 10
belge yükleme 32
çıkış tepsisi 9
içinden kağıt sıkışmasını temizleme 130
kağıt kapasitesi 32
kağıt kılavuzu 9
tepsi 10
otomatik faks dönüşümü
ayarlar 81
Otomatik Yanıtlama
açma zamanı 87

## Ö

önlü arkalı
faks gönderme ve alma 91
kopyalama, elle 60
kopyalama, otomatik 59
kuruma süresini uzatma 49
yazdırma, elle 51
yazdırma, otomatik 49
önlü arkalı ünite 10
önlü arkalı ünitesinde kağıt sıkışması 129
özel
SSID 99
WEP 99
özel ağ 110
özel boyutlu kağıt
yazdırma 38
özel kablosuz ağ
Macintosh kullanarak oluşturma 99
Windows kullanarak oluşturma 99
yazıcı ekleme 102

## P

parçalar
şema 9
parola 107
paylaşılan yazdırma işi 105
PDF
taramadan yaratma 66
PictBridge bağlantı noktası 9
PictBridge etkin dijital fotoğraf makinesi, bağlama 44
Power Saver zaman aşımı
değiştirme 19
Power Saver zaman aşımı süresini değiştirme 19
programlanmış faks
gönderme 90
programlanmış faks gönderme 90
protokol 116
prova sayfası
kullanma 45

## R

raporlar
faks geçmişi 91
raporlar, faks
ayarlar 81
RJ-11 bağdaştırıcısı 75

## S

Sanal Özel Ağ 160
sayfa kenarlarında baskı kalitesi düşük 132
sayfa yazdırılmıyor 126
ses emisyon düzeyleri 165
ses, ayarlama
hoparlör 89
zil ve çevirme sesi 89
sesli posta
kurma 69
sesli posta, faks ayarları 90
sıfırlama
dahili kablosuz yazdırma sunucusuna varsayılan fabrika ayarlarını geri yükleme 145
siyah beyaz tarama 67
sorun giderme
faks denetim listesi 136
Hizmet Merkezi 122
kablosuz ağ 145
teknik destek hattına başvurma 122
temel yazıcı sorunlarını giderme 122
yanıt vermeyen bir yazıcıyı denetleme 122
sorun giderme, bellek kartı
bellek kartı takıldığında bir şey olmuyor 143
çıkarılabilir sürücüden yazdırılamıyor 144
denetim listesi 143
sorun giderme, faks
faks alınamıyor 139
faks gönderilemiyor 137
faks yazılımı çalışmıyor 140
hata mesajları, yazıcı kontrol paneli 141
sorun giderme, kablosuz bağlantı
fotoğraflar kablosuz ağ üzerindeki bir bellek kartından yazdırılamıyor 144
iletişim sorunlarını çözme 161

kablosuz ağ üzerinden yazdırılamıyor 146
Wi-Fi gösterge ışığı yanmıyor 151
Wi-Fi gösterge lambası sabit turuncu 153
Wi-Fi gösterge lambası turuncu renkte yanıp sönüyor 154
yüklemeden sonra kablosuz ayarlarını değiştirme (Mac) 99
yüklemeden sonra kablosuz ayarlarını değiştirme (Windows) 99
sorun giderme, kopyalama
tarayıcı birimi kapanmıyor 134
sorun giderme, kopyalama ve tarama
ağ üzerinden bilgisayara tarayamıyor 135
fotokopi makinesi ya da tarayıcı tepki vermiyor 134
kısmi belge veya fotoğraf tarama 135
tarama başarılı değil 135
tarama işlemi çok uzun sürüyor ya da bilgisayarı donduruyor 135
taranmış görüntüde kötü kalite 134
sorun giderme, kurulum
ekranda yanlış dil görüntüleniyor 123
sayfa yazdırılmıyor 126
USB aracılığıyla yazdırılamıyor 128
yazıcı boş sayfa yazdırıyor 127
yazıcı kafası hatası 123
yazıcı yanıt vermiyor 127
yazılım yüklenmedi 125
sorun giderme, sıkışma ve yanlış besleme
ADF'de kağıt sıkışması 130
kağıt desteğinde kağıt sıkışması 129
kağıt ya da özel ortamlar 131
önlü arkalı ünitesinde kağıt sıkışması 129
yazıcıda kağıt sıkışması 128
sorun giderme, yazdırma
düşük baskı hızı 133
sayfa kenarlarında baskı kalitesi düşük 132
yazdırılan görüntüde şeritler ya da çizgiler var 132
yazdırırken bilgisayar yavaşlıyor 133
yazdırma kuyruğundaki belgeler silinmiyor 128
SSID
bulma 113, 107
kablosuz ağ 107
özel 99
sürdürme
yazdırma işi 54
sürekli faks 91

## T

takma
ağ yazıcısı 116
tarama
ağa 62
bellek kartına 63
bilgisayara 62
çıkarılabilir sürücüye 63
düzenleme için belge 65
düzenleme için fotoğraf 63
e-posta ile göndermek için belgeler 66
ipuçları 62
kaliteyi arttırma 67
PIN 67
siyah beyaz 67
taramadan PDF oluşturma 66
yazıcının kontrol panelini kullanma 62
tarama başarılı değil 135
tarama işi
iptal etme 68
tarama işlemi çok uzun sürüyor ya da bilgisayarı donduruyor 135
tarama kalitesini artırma 67
taranmış görüntüde kötü kalite 134
tarayıcı birimi kapanmıyor 134
tarayıcı camı 10
temizleme 121
tarayıcı kapağı 10
tarayıcı ünitesi 11
taslak modunda yazdırma 53
TCP/IP 116
tebrik kartları 30
teknik destek 122
telefon ayırıcı 73
telefon defteri
kurma 82, 83
telefon kapağı 75
telesekreter
en iyi faks ayarları 89
kurma 69
ters sayfa sırası 34
toplu faks, gönderme
hemen 84
TX raporu, faks 91

## U

USB 103, 114
kablo 110
Macintosh 103
USB aracılığıyla yazdırılamıyor 128
USB bağlantı noktası 11
USB bağlantısı
ağ bağlantısı ile 114
USB'den geçiş
kablosuza 103
kablosuza, Mac OS X kullanarak 103
uygulama listesi
güncelleme 68
indirme 68
uygulama listesini güncelleme 68

## V

varsayılan fabrika ayarları
dahili kablosuz yazdırma sunucusunu sıfırlama 145
sıfırlama 20
varsayılan kağıt ayarları
kaydetme 31
varsayılan kağıt ayarlarını kaydetme 31
varsayılan yazıcı, ayarlama 52
varsayılanlar
fabrika varsayılanlarına sıfırlama 20
VoIP adaptörü 73
Voice over Internet Protocol (VoIP)
faks ayarları 73
VPN
yazıcı bağlantısı kayboluyor 160

## W


Web sitesi
  bulma 7
WEP 94
  özel 99
WEP anahtarı
  anahtar dizini 117
  bulma 106
Wi-Fi gösterge lambası sabit turuncu 153
Wi-Fi gösterge lambası turuncu renkte yanıp sönüyor 154
Wi-Fi gösterge lambası yeşil
  yazıcı yazdırmıyor 151
Wi-Fi göstergesi 9
  ışık yanmıyor 151
  renklerin tanımı 97
Wi-Fi Protected Setup 103
  kullanma 106
Wi-Fi Protected Setup logosu
  tanımlama 106
Windows
  yazıcıyı kablosuz ağa yükleme 96
Windows yazılımı
  Abbyy Sprint OCR 22
  Araç Çubuğu 22
  Faks Ayarları Programı 22
  Faks Çözümleri yazılımı 22
  Fast Pics 22
  Hizmet Merkezi 22
  Kablosuz Kurulum Programı 22
  Office Araçları 22
  Yazdırma Tercihleri 22
  Yazıcı Ana Sayfası 22
WPA 94
WPA şifresi
  bulma 106
WPA2 94
WPS 103


## Y


yanıt vermeyen bir yazıcıyı denetleme 122
yapılandırma
  faks ayarları 80, 81
  IP adresi 98
Yaprak Başına Sayfa sayısı 59
yayınlar
  bulma 7
yazdırılan görüntüde şeritler ya da çizgiler var 132
yazdırırken bilgisayar yavaşlıyor 133
yazdırma
  ağ kurulum sayfası 95
  belge 33
  bellek kartı veya flash sürücüdeki belgeler 36
  bir yaprağa birden fazla sayfa 35
  Bluetooth etkin aygıttan 48
  çift taraflı 49, 51
  DPOF özelliğini kullanarak dijital fotoğraf makinesindeki fotoğrafları 46
  etiketler 37
  harmanla 34
  ipuçları 33
  önce son sayfa 34
  önlü arkalı 49, 51
  özel boyutlu kağıt 38
  PictBridge etkin dijital fotoğraf makinesinden 44
  prova sayfası kullanarak fotoğraf 45
  ters sayfa sırası 34
  yazıcı yazılımını kullanarak fotoğrafları bellek cihazından 43
  yazıcının kontrol panelini kullanarak fotoğraf 41
  zarflar 37
yazdırma hızı düşük 133
yazdırma işi
  duraklatma 54
  iptal etme 55
  sürdürme 54
yazdırma kuyruğundaki belgeler silinmiyor 128
yazdırma modu
  değiştirme 53
yazdırma modunu değiştirme 53
yazdırma ortamı
  etiketler 30
  tebrik kartları 30
yazdırma sorunlarını giderme
  düşük baskı hızı 133
  sayfa kenarlarında baskı kalitesi düşük 132
  yazdırılan görüntüde şeritler ya da çizgiler var 132
  yazdırırken bilgisayar yavaşlıyor 133
  yazdırma kuyruğundaki belgeler silinmiyor 128
yazıcı
  paylaştırma 105
  Windows ortamında paylaştırma 105
yazıcı belleği
  faks 93
yazıcı boş sayfa yazdırıyor 127
yazıcı kablosuz olarak yazdırmıyor 151
yazıcı kafası
  hizalama 118
yazıcı kafası hatası 123
yazıcı kafası püskürtme uçları
  temizleme 120
yazıcı kafası püskürtme uçlarını temizleme 120
yazıcı kafasını hizalama 118
yazıcı kontrol paneli 9
  kullanma 16
yazıcı kurma
  faks gönderme ve alma 86
  kablosuz ağ üzerinde (Macintosh) 96
  kablosuz ağ üzerinde (Windows) 96
yazıcı sorunları, temel çözümler 122
yazıcı yanıt vermiyor 127
yazıcı yazdırmıyor
  kablosuz 151
yazıcı yazılımı
  kaldırma 26
  takma 27
yazıcı yazılımını güncelleme 26
yazıcı yazılımını kaldırma 26
yazıcı yazılımını yükleme 27
yazıcı yükleme
  kablosuz ağ üzerinde (Macintosh) 96
  kablosuz ağ üzerinde (Windows) 96
yazıcı, varsayılan olarak ayarlama 52
yazıcıda kağıt sıkışması 128
yazıcının dışı
  temizleme 120
yazıcının dışını temizleme 120

yazıcıyı kablosuz ağda kurmak için gereken bilgiler 95
yazıcıyı Windows ortamında paylaştırma 105
yazılım
  Hizmet Merkezi 122
yazılım güncellemeleri
  denetleme 26
  etkinleştirme 26
yazılım yüklenmedi 125
yazılım, isteğe bağlı
  bulma, yükleme 25
yeniden arama denemeleri, faks
  ayarlar 81
yeniden arama zamanı, faks
  ayarlar 81
yükleme
  belgeleri Otomatik Belge Besleyici'ye (ADF) 32
  belgeleri tarayıcı camına 32
  kablo 109, 110
  zarflar 37
yüklemeden sonra kablosuz ayarlarını değiştirme (Mac) 99
yüklemeden sonra kablosuz ayarlarını değiştirme (Windows) 99

## Z

zarflar 30
  yazdırma 37
  yükleme 37
zil sesi seviyesi
  ayarlama 89